MONTEZUMA

en sus exalumnos

José Macías, S. J.

1937 1962

Bodas de Plata

BX4705.M1
52.1962
Ej. 2

A la memoria de
mis padres

Imprimi potest:

I. a Iesu Martínez Aguirre, S. J.

Præp. Prov. Mex. Sept.

12 Maii, 1962

Imprimatur:

† EDVINVS VENCENTIVS BYRNE

Arch. Sanctæ Fidei, New Mexico, U.S.A.

31 Maii, 1962

La Portada:
EVOCACION Y SIMBOLISMO

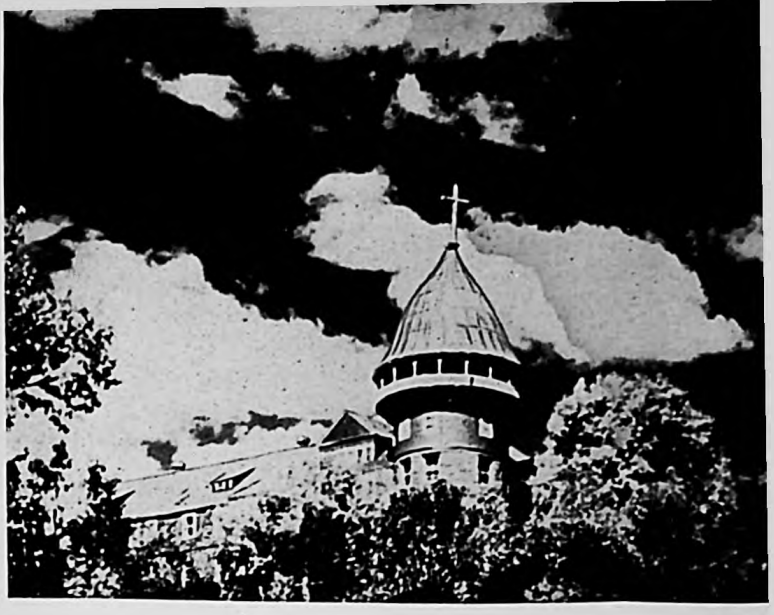

"Laetabuntur... sicut qui laetantur in MESSE"

"Se llenarán de gozo, con la alegría del tiempo de la SIEGA"
(Is 9, 3).

Cuando el más grande de todos los profetas, Isaías, quiso expresar con una comparación el júbilo inmenso que llenaría el alma de Israel por la aparición del Mesías Salvador, adujo el gozo pleno y legítimo del paciente agricultor que recoge en sazón la anhelada cosecha.

La estación de lo frutos es el otoño, cuando el oro se agita en las hojas de los árboles. La vista fotográfica de la portada de este libro-álbum pretende suscitar una evocación y representar un símbolo.

La EVOCACION es para ti, querido Exalumno: entre fiesta de colores aparece el Castillo de tu Sacerdocio, con su Torreón airoso, cuyas rocas Alimentaron la firmeza de tu vocación, cuya inhiesta Cruz –Vigía e Ideal–, de cara siempre al Sur, te recordaba a dónde tenías que volver... ya SACERDOTE.

EL SIMBOLISMO es para la Iglesia, para Su Santidad el Papa, para los Señores Obispos, tanto de la Jerarquía Mexicana como Americana; y, de manera más íntima, para todos los que hemos puesto algo o mucho de nuestra vida en el cultivo y formación de VEINTICINCO GENERACIONES DE MONTEZUMENSES. El oro del otoño nos recocija con la presencia festiva de los frutos. Las páginas de este libro los mostrarán. Gustémoslos y demos gracias a Dios.

El nombre de Su Santidad JUAN XXIII *quedará unido para siempre a Montezuma: a él le debe sus primeras Mitras.*

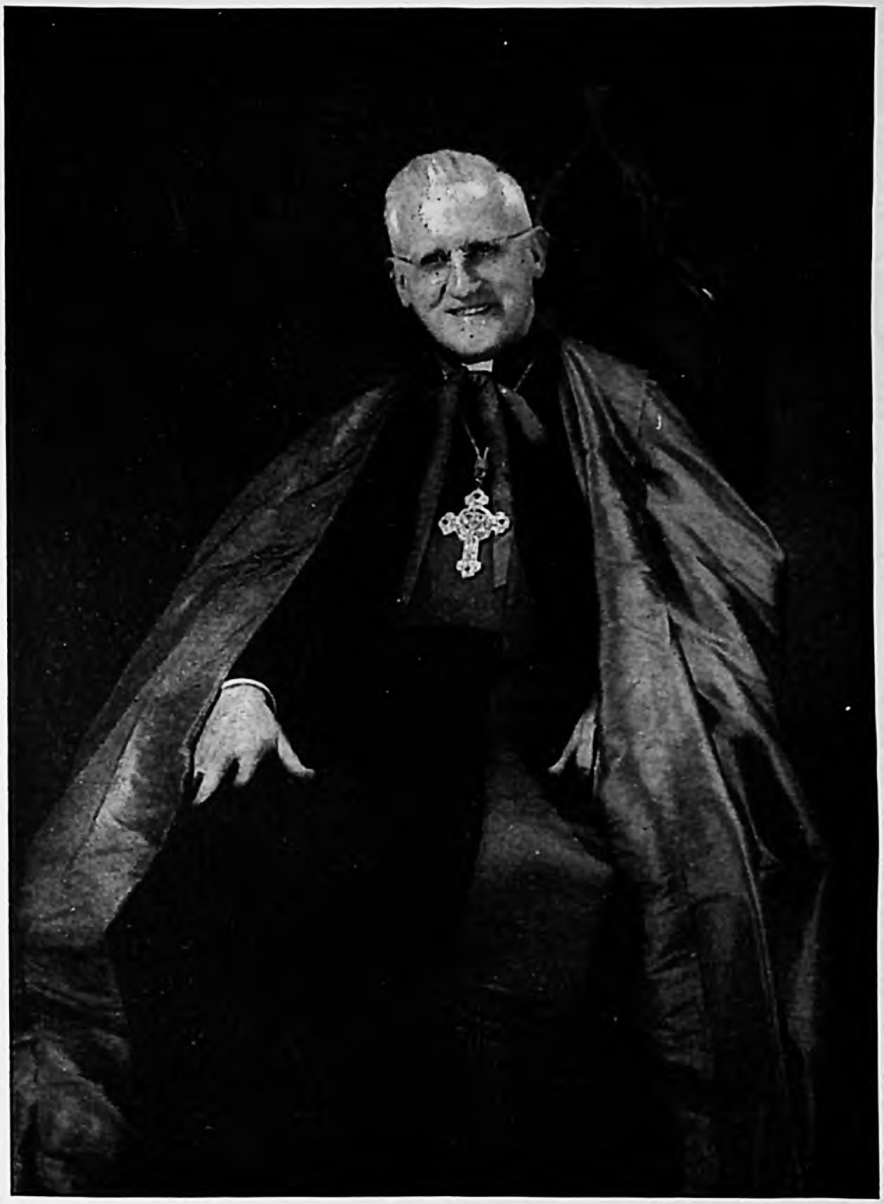

Excmo. y Revmo. Sr. Dr. Don EDWIN V. BYRNE, *Arzobispo de Santa Fe, Nuevo México, Estados Unidos de América, en cuya jurisdicción se encuentra el Seminario de Montezuma. El Prelado que ha ordenado más Exalumnos: 364 Sacerdotes hasta el 7 de abril de 1962.*

Montezuma en sus Exalumnos

Apreciación y Reseña

de personas y hechos durante los 25 años de labor sacerdotal de

los Exalumnos de MONTEZUMA

por

José Macías, S. J.

Profesor del Seminario desde 1949

MEXICO, D. F., 1962.

Presentación de la Obra

PROPOSITO REALIZADO. – *El propósito nació desde el verano de 1957, cuando en mi ruta de vacaciones anuales visité a algunos Padres Exalumnos y pude asomarme a sus actividades. Buscaba entonces material informativo para hilvanar un artículo, publicado después, en el número especial que editó la revista MONTEZUMA, para conmemorar el XX Aniversario de la fundación del plantel.* [1]

Esas visitas y momentos tan cordiales con montezumenses de muy diversas generaciones, y, sobre todo, el ver y palpar lo que habían hecho y proseguían haciendo, me abrió los ojos a realidades desconocidas hasta entonces para mí, y, muy dignas de ser conocidas por otros. El propósito se insinuó fácil, atractivo, prometedor. ¿Por qué no organizar y redactar en grande lo que ya había logrado hacer en pequeño¿ ¿Por qué no estampar en un libro, en debidas proporciones, lo que ya había esbozado en los moldes estrechos de un artículo?

Y luego la ocasión tentadora para publicarlo: las Bodas de Plata de Montezuma . . .

Surgió, pues, el fuerte impulso de la realización. El mismo que nueve años antes me llevó a escribir un folleto sobre la Institución misma, sobre la "Realidad de Montezuma" [2]*, cuando en 1949, al comenzar a formar parte del profesorado del Seminario, advertí que tal realidad era casi desconocida.*

A los Superiores agradó la idea y me alentaron a emprenderla y llevarla a término. Llevarla a término . . . Aquí está el "quid" de toda ejecución. ¡Bendita Providencia de Dios que nos atrae a los fines nimbados de hermosura, y nos oculta las dificultades para alcanzarlos! Si no fuera así el progreso en el mundo sería lentísimo y los historiadores tendrían poco que contar.

Lo que más mueve al deseo y sostiene el afán de la realización son los motivos. Con epígrafe aparte quiero hablar de ellos, ya que al ponderarlos se comprenderá mejor la índole de esta obra.

"Ut videant opera vestra bona el glorificent
Patrem vestrum. . ."

"Que VEAN vuestras obras buenas y glorifiquen
a vuestro Padre. . ."

(Mt 5, 16)

---

[1] Cfr. Nos. 174-175, agosto-septiembre, 1957.

[2] Con el título de "REALIDAD DE MONTEZUMA" publicó "Buena Prensa", a principios de 1950, el folleto ilustrado. Una 2ª edición, en julio del mismo año, fue impresa por cuenta de la Acción Católica Mexicana. En 1957, con motivo del XX Aniversario de la fundación del Seminario, salió una 3ª edición aumentada y mejorada con el título "20 Años de Montezuma".

MOTIVOS. – *Cuando como buenos mexicanos nos damos cuenta de los valores reales en personas, hechos, bellezas naturales, obras de arte de nuestra Patria, lo primero que deploramos es la incuria en que muchas de estas realidades se encuentran, de la que se siguen la ignorancia y el poco aprecio. Y el motivo que mueve al verdadero historiador para romper lanzas por la verdad desempolvando a héroes y limpiando hazañas, es la sola justicia humana y el amor sincero de lo propio. Y en mi caso no ha sido sólo un motivo humano, o serie de motivos humanos los que me movieron a emprender este libro, aunque existieran razones de mera justicia para sacar a la luz personas y hechos, pues se lo merecen. Ni mucho menos el anhelo de ostentación. Todo lo que aquí voy a reseñar lleva un sello sacerdotal y apostólico, y el motivo para hablar de ello también lo es. Y no es menester empeñar la fe de caballero, y, menos aún, la de sacerdote, para ser creído.*

El motivo fundamental está perfectamente indicado en las líneas sagradas que encabezan este párrafo: "Ut videant opera vestra bona et glorificent Patrem Vestrum", para que todos alabemos y glorifiquemos a Dios, nuestro Padre, por las obras que han realizado los montezumenses.

La mayor dificultad práctica *que encontré al requerir los datos e informes para mi trabajo fue el silencio de la mayoría para informar de las obras realizadas. Los datos fueron recopilados de poco más de* 400 *informantes, de los que apenas* 300 *fueron personales; los demás llegaron a mí por información indirecta, que, por exacta que pueda ser, siempre resulta incompleta. No creo que haya quedado por medios y empeño, tanto de mi parte, como la de aquellos edificantes Secretarios Diocesanos que se esforzaron en ayudarme. Desde* 1958, *ya por VINCLA –revista de los Exalumnos–, ya por cuestionarios, convenciones y entrevistas personales, se dio a conocer, moralmente a todos, el objetivo que se pretendía. Ante los centenares de cartas que no eran contestadas me vi obligado a retrasar la organización y redacción de mi trabajo, con el peligro consiguiente de no concluirlo a tiempo. Eso sí: muchos de los informes recibidos compensaban en muchos aspectos. Conmovían en ellos el amor a Montezuma y el anhelo de colaborar. Gracias a ellos esta obra fue posible.*

Lo que van a mostrar estas páginas no es, pues, ni todo, ni siquiera la mayor parte; pero de esto mismo podrán colegir los lectores la obra total llevada a cabo por más de un millar de montezumenses en 46 *Diócesis y un Vicariato Apostólico en su labor sacerdotal, múltiple y variada, pero siempre apostólica, a lo largo de* 25 *años.*

Aunque lo principal de la obra pertenece a Dios, y la gloria y el honor son primordialmente para El, la cooperación humana es también algo real e innegable. A esa cooperación libre, incansable, abnegada y aun quizá heroica de nuestros Exalumnos, quiero rendir en estas páginas un ferviente homenaje, y, estoy seguro que todos los que lean estos relatos unirán también su admiración y simpatía.

El viejo adagio: "Las palabras mueven, pero los ejemplos arrastran", fue otro de los motivos alentadores. La obra, en su parte nuclear que es la segunda, va a ser, sobre todo, una exposición de HECHOS, *cuya ejemplaridad puede ser útil a otros, a los que actualmente estudian y a todas las generaciones futuras de montezumenses.*

OFRECIMIENTOS. – *Si el motivo principal que dio ser a este trabajo fue la glorificación de Dios, es claro que a El va también consagrada hasta la última de sus comas.*

La segunda persona a quien lo ofrendamos es el Augusto Pontífice reinante, Nuestro Santísimo Padre Juan XXIII, no sólo como un tributo de justicia por ser el Seminario de Montezuma una Institución Pontificia, sino como una prueba de nuestro reconocimiento: el nombre de Juan XXIII quedará unido para siempre a Montezuma, porque a él le debe sus primeras Mitras.

En tercer lugar a Vosotros, Emmos. Cardenales y Excmos. Señores Arzobispos y Obispos mexicanos y norteamericanos. Ese escuadrón sacerdotal de mil y tantos montezumenses, al pasar lista de presentes y desfilar ante Vosotros, os saluda agradecidos. Después de Dios y del Papa, Montezuma ha vivido estos cinco lustros por Vosotros y para Vosotros.

En lírico arranque un poeta escribió:

"Un jesuita es un soldado sin hogar y sin amores,
Sin descanso, sin ascenso, sin aureola, sin botín. . ." [1]

La Bondad Divina se dignó confiar a la Compañía de Jesús la Obra de Montezuma, y la Compañía en pos de los santos ejemplos de su Fundador, ha puesto en esta empresa, durante 25 *años, una entrañable solicitud. Dos* Padres Generales, seis Provinciales, seis Rectores, más de ochenta Sacerdo*tes y veintiséis Maestros Escolares en el Profesorado, muchos con Grado Académico, además de* 26 *Hermanos Coadjutores para las Oficinas y trabajos materiales, que hacen por todos un total de casi* 150 *jesuitas, todos animados por el mismo espíritu de servicio a Cristo y a la Iglesia, han gastado sus vidas y la siguen gastando en Montezuma. "Dignum et iustum est", es muy justo y digno que también a vosotros, amados Superiores, Padres y Hermanos de la Compañía, ofrezca este tributo, que, indudablemente es "aureola y es botín".*

Finalmente mi postrera palabra de ofrenda es para vosotras, las "Madres de Montezuma",[2] porque en verdad lo habéis sido para 25 *generaciones de sacerdotes. Vuestro arduo trabajo, ungido siempre con el sacrificio, ha sido parte para que más de un millar de nuevos Cristos acrecienten la Iglesia y salven innumerables almas.*

AGRADECIMIENTOS. – *Gracias a Dios, en primer término, que me concedió ver realizado mi empeño, a pesar de las dificultades. Gracias a los Reverendos Padres Provinciales de ambas provincias, J. de Jesús Martínez Aguirre, S. J. y Luis Mendoza Guízar, S. J. y a los RR. PP. Rectores J. Ignacio Rentería, S. J. y Pablo López de Lara, S. J. por su aliento y por haberme facilitado los medios para el trabajo. Gracias a las actual Facultad de Montezuma por su simpatía y ayuda moral; de modo particular al P. Francisco Javier Garibay, S. J. por su valiosa cooperación en reunir los datos de Matrícula y del Catálogo General. Agradezco finalmente a varios teólogos su ayuda material de mapas, gráficos, copias de manuscritos, etc.*

PLAN DE LA OBRA. – *Incluye tres partes que se distinguen al exterior por un color diverso.*

La primera Parte comprende las "Listas de Presentes", por diócesis y en ramilletes alfabéticos aparecen únicamente los Exalumnos que viven y

[1] P. Julio Vértiz, S.J.
[2] Religiosas Franciscanas de María Inmaculada.

están en "servicio activo", como si al citarlos por sus nombres respondieran el "Presente" ritual. Al lado del nombre con el apellido en mayúsculas se lee el cargo y dirección respectivos. En otras palabras, queridos Exalumnos, en la Primera Parte os presento el anhelado por todos: DIRECTORIO GENERAL DE EXALUMNOS.

La Segunda Parte, en albo papel couché, presenta una apreciación reseñada y estadística de actividades y realizaciones de Exalumnos Montezumenses. Es la parte central de todo nuestro trabajo, ampliamente ilustrada. Se desarrolla en varias secciones: Seminarios, Actividades Pastorales, Actividades de Carácter Nacional, Actuaciones Notables, Exalumnos Ilustres, Escritores, Religiosos y una sección Necrológica.

La Tercera Parte, reúne en un Catálogo General, con los datos más pertinentes, a todos los Alumnos matriculados en el Seminario Pontificio de Montezuma desde su apertura de 1937, *hasta agosto de* 1961, *ya que sólo se pretende consignar en él a los Exalumnos.* [1]

Los Mapas y Gráficos quizá aporten algo nuevo en el campo de las estadísticas de la Iglesia Católica en México, hasta mayo de 1962.

En datos numéricos fue para mí un gran auxiliar el Directorio Eclesiástico de la Arquidiócesis de México, 2a. Edición, abril 1961, *cuyo autor es un Exalumno, el Muy Il. Sr. Cango. Hon. D. Jorge Durán Piñeyro.*

Para la división eclesiástica, hasta las diócesis de Autlán y Tula, me fue de valiosísima ayuda el mapa que me proporcionó generosamente su mismo autor, otro Exalumno, de la Diócesis de Tulancingo, Hgo., el Sr. Pbro. D. Héctor Samperio.

En cuanto a la ilustración fotográfica aproveché lo mejor del material que me enviaron los interesados. De algunas en blanco y negro, sobre todo de grupos, y de casi todas las de color, tengo que afrontar la responsabilidad de autor.

En la Segunda Parte, como meras "reminiscencias" para los Exalumnos, van entreveradas vistas selectas del Alma Mater.

Y te pido perdón, amado lector, por si acaso esta introducción se ofreció asaz extensa.

[1] Ha resultado tan difícil la compilación de los datos, que al revisar las primeras pruebas aún no se ha terminado. Confiamos concluirlo, pero prevenimos en esta nota una disculpa, si tenemos que omitirlo, muy a pesar nuestro, en esta edición.

PRIMERA PARTE

DIRECTORIO GENERAL DE EXALUMNOS

* Presentación

* Lista de ¡Presentes!...

* Hueco por llenar

* Finalidades

* Disposición

Lista de ¡PRESENTES! . . . Esta fue la intención para adelantar el Directorio a la Primera Parte de este libro-álbum. Antes de entrar en el drama de la acción y de la actividad de la Segunda Parte conviene presentar y conocer a los personajes. No es únicamente este Directorio una mera referencia postal, sino la revista gráfica de más de un millar de Exalumnos —Generales, Oficiales y soldados—, que al cumplir Montezuma su Jubileo de Plata, viven y luchan, en muy variados frentes de batalla, por los campos inmensos de la Iglesia y de la Patria.[1]

Lector: cuando pases tu vista por las hileras de nombres de este Directorio, piensa en compatriotas tuyos —si eres mexicano—, que son "sal de la tierra" y "luz del mundo", y, por ser "otros Cristos", merecen tu respeto y veneración. Unos llevan su Sacerdocio todavía con el perfume de la reciente unción; otros en su hoja de servicio registran ya un lustro o dos de campamento en que han puesto a prueba su erecta juventud; otros caminan con nieve en las cabezas en plena madurez sacerdotal. Descúbrete y pide por ellos al Señor.

Querido Exalumno: cuando con ojos sacerdotales, los mismos que contemplan a diario tremendos misterios, veas tu nombre y apellido, como que te escuchas nombrado por el Divino Capitán y Eterno Sacerdote, Cristo Jesús, y refrenda tu Sacerdocio con un ¡ P R E S E N T E ! estentóreo, varonil, jubiloso, y, sobre todo, agradecido. Dios nos concede llegar a los 25 años de vida desde aquel 23 de septiembre de 1937, en que el Pontificio Seminario Nacional Mexicano de Nuestra Señora de Guadalupe nació a la vida con un grupo de jóvenes que llegaba de su Patria salpicado aún con sangre de mártires. Por eso, que tu grito de ¡Presente!, sea, por encima de todo, de agradecimiento.

Y con tu nombre, en filas apretadas y alegres, mil y tantos que están contigo, que también vuelven el rostro y el corazón a Montezuma, y bendicen al Señor.

* * *

¡Un hueco por llenar: EL DIRECTORIO de Exalumnos, por tanto tiempo deseado por todos, en especial por los Presidentes y Mesas Directivas de la UGSEM. Desde que apareció el Boletín de los Exalumnos, en 1945, con el nombre de la agrupación, hasta los últimos números de la Revista "VINCLA", se encuentran en sus páginas llamadas insistentes a los Secretarios Diocesanos para que envíen los datos necesarios y se pueda conseguir el objetivo anhelado: la publicación del Directorio General de Exalumnos.

En cartas personales de Exalumnos, al anunciarles mi propósito de publicar, incluído en la obra que preparaba, un Directorio, recibí respuestas como las siguientes: "Fui Secretario de los exmontezumenses. En mi tiempo se pensó hacer un Directorio. Se nos pidieron datos, fotos y dinero. Todo mandamos, y, hasta la fecha, nada" (noviembre de 1960). Después el mismo Exalumno, ponderando la necesidad práctica del Directorio añadía: "Es muy urgente, Padre, pues, en verdad, necesitamos seguir tratándonos siquiera por carta. Alienta mucho en estas soledades la carta de un hermano en el Sacerdocio; más si estudió en el mismo Seminario".

En otra encontré estas palabras: "Ojalá que ahora sí salga a luz el Directorio de Exalumnos, que tanto se ha pedido y anunciado. Será de gran utilidad, pues allí sabremos donde se encuentran nuestros hermanos y les escribiremos. Figúrese: yo, de mis 61 condiscípulos que terminamos el año de 1952, sólo sé de TRES en dónde se encuentran" (enero de 1962). Y podía reproducir más citas que hablan en el mismo tono. Me puse a pensar en las causas de los intentos anteriores frustrados. Una de ellas, a mi modo de ver, había sido el querer abarcar muchos datos y una foto personal en dicho Directorio. Claro que el Directorio ideal es el que incluye, no sólo los datos esenciales, sino aun los complementarios que ayuden a la cabal y más completa identificación

[1] Cuando esta edición salga al público, el numeroso grupo de Ordenados montezumenses que terminaron sus estudios en junio del 62, serán ya Exalumnos. Con todo, no se incluyen en el Directorio porque al mandar esta obra a la imprenta eran todavía alumnos.

de la persona. Pronto me convencí que esos datos complementarios en un grupo tan numeroso y tan disperso era moralmente imposible reunirlos, dentro de los límites de tiempo que disponía. Me reduje, pues, a los datos esenciales: nombre, cargo y dirección. Y hago constar, en descargo de los intentos anteriores, lo muy difícil que es reunir tales datos, y, todavía más, el conservarlos al día. Puedo afirmar que el trabajo de este libro-álbum lo comencé por el Directorio y lo terminé con él. Debía comenzar por el Directorio, ya que era el material básico para la II Parte. Terminé con él mi labor, pues hasta última hora estuve poniendo al día los cambios ocurridos en cargos y direcciones.

Creo honradamente haber empleado todos los medios a mi alcance para recopilar los datos estadísticos referentes así a la totalidad absoluta de Exalumnos, vivos y muertos, sacerdotes y no sacerdotes —que ofrecemos en el Catálogo General de la III Parte—, y la relativa de los actualmente vivos —cuando esto escribo—, y que aparecen, por vez primera en el presente Directorio.

Verifiqué plenamente lo que es obvio suponer: la estabilidad en el cargo y dirección está en razón directa con los cargos y dignidades: Obispo, Párroco, Vicario Ecónomo, Capellán, Vicario Cooperador. Y esto ocurre especialmente en Diócesis y Ariqudiócesis donde el Clero Montezumense es numeroso, pues de ordinario abundan allí los Vicarios Cooperadores. En las filas, pues, de los Vicarios Cooperadores los cambios son más frecuentes, y de allí resulta la principal dificultad de mantener las listas de Exalumnos al corriente. Difícil, pero posible. Y la mejor posibilidad de lograrlo se encuentra en Montezuma mismo, por el Secretariado de Exalumnos que funciona normalmente, por los alumnos que allí se encuentran de aquellas diócesis donde ocurren los cambios, y fácilmente pueden recabar informes, y por las visitas ocasionales de los mismos Señores Obispos, cuyos informes son los más seguros.

Bien se comprende, por lo dicho, que el Directorio que se publica con ocasión del XXV Aniversario de Montezuma, al cabo de un mes habrá ya cambiado, sobre todo en las filas de Vicarios Cooperadores, pero si con asiduo cuidado y por los mejores medios de información se corrigen los cambios del mes, al cabo del año se puede tener al corriente. Entonces en "VINCLA", y, si es posible también en la Revista "MONTEZUMA", en suplemento especial, se darán a conocer los cambios ocurridos en el año. A la vuelta de cinco años, los sin duda numerosos cambios ya ocurridos, harán ver la conveniencia de otra edición del Directorio.

De la realización de este plan, mientras la Santa Obediencia me mantenga en Montezuma, me ofrezco como fiador y responsable; pero me permito una reflexión. Si en vida de sociedad se aprecia como una muestra de buena educación el participar a los amigos el cambio de residencia, les suplico a los Exalumnos que en humilde tarjeta o carta ordinaria me participen, cuanto antes su cambio de casa y de oficio. Y si hacen una copia y se la manda al Presidente en funciones de la UGSEM, el acto de fina educación y de caridad resultará perfecto. Este medio me parece el más práctico y seguro.

* * *

Múltiples se ofrecen las FINALIDADES del Directorio. La primera, claro está, es el *conocimiento* de las personas. De todas a través de los datos mínimos de su nombre, cargo y dirección; de algunas, al menos, con la identificación fotográfica.

La segunda finalidad, que surge espontánea del conocimiento, es la UNION, la tan deseada unión. Si vas de viaje y llevas a la mano los datos del Directorio, y te detienes casual o deliberadamente en un lugar donde hay un montezumense no dejes de visitarlo. Te aseguro que encontrarás siempre un compañero y un amigo, aunque no hayas sido contemporáneo. Me animo a decirte más: que le proporcionarás un gusto especial si lo visitas.

Pero además del conocimiento y la unión el Directorio pretende llevar otra finalidad muy importante: *la intercomunicación* entre los Exalumnos. Primero epistolar. Si una carta es una "conversación escrita", se comprende muy bien sus efectos de alegría, des-

canso, aliento, y, tal vez consuelo, al sentir en el calor de las palabras escritas el interés y comprensión de los amigos. Una carta de un compañero sacerdote en las horas de terrible soledad será agua de mayo, y tal vez un grito de alerta y un cabo de salvación. . .

Pero hay otra clase de intercomunicación mucho más eficaz: la visita personal. Si un montezumense queda en tu camino, si por algún asunto o causas de salud llegas a una población donde trabajan Exalumnos, incluye en tu programa una visita personal. Te garantizo el provecho mutuo.

Pero aún descubro dos o tres motivos más para la visita personal: el tiempo de vacaciones, intercambio de ministerios, mayor conocimiento de nuestra Patria.

Con un mapa de México delante y el Directorio puedes planear y organizar unas vacaciones deliciosas, restauradoras de tus fuerzas, caritativas, y tal vez hasta apostólicas. Un año al Norte, otro al Sur, al Centro, a las Costas. . . Por todas partes encontrarás al famoso "Montezuma Andariego". Pero prevé, planea, escribe con tiempo. He sabido de Exalumnos que se invitan mutuamente para predicar Triduos, Novenarios, Misiones, Ejercicios. Así, al paso que se vuelve a convivir con el antiguo compañero y amigo sacerdote, se conoce otro medio, se intercambian experiencias, se ayuda a otras almas, aun diría que éstas salen también ganando, pues ven otras caras y oyen voces nuevas.

Se dice, con verdad, que el ignorante de su propia historia es un extranjero en su Patria. Y la realidad es que esto acontece a un inmenso número de mexicanos y ¿de sacerdotes mexicanos?. . . De mi propio y humilde saber sé decir que nunca empecé a apreciar más a México en sus bellezas naturales y en sus tesoros de arte, que cuando he tenido que vivir muchos años fuera de él. Por desgracia se cumple más de lo que se piensa el famoso aforismo: "assueta vilescunt": perdemos el aprecio de las cosas que nos acostumbramos a ver, a oír, a tratar. No sólo hay en México paisajes de ensueño y maravilla sino ciudades y pueblos donde materialmente nos tropezamos con obras de arte genuino, que admira el turista extraño, y nosotros, dizque los dueños, no nos percatamos de ellas, por descuido quizá, o por otras razones que nada honran. El Directorio, querido Exalumno, puede servir aun para conocer, apreciar y amar más a México.[2] No importa que en el sitio donde planeas ir no esté un compañero: basta que sea montezumense. Haz la prueba y te convencerás.

Una advertencia final sobre la *Disposición* del Directorio.

Aparece primero en orden alfabético el el número de Diócesis, en myúsculas las sedes arquidiocesanas, con el correspondiente número de Exalumnos que aparecen en el Directorio. A continuación el Directorio propiamente dicho, a tres columnas fáciles de abarcar con la vista. la de la izquierda con los nombres en riguroso orden alfabético. Primero el apellido en mayúsculas. seguido del nombre propio; sólo cuando haya homónimos se añadirá, al nombre o al apellido, otra especificación. En la columna central se verá el cargo o cargos principales, dos a los más. En la columna de la derecha la dirección postal o residencial. o ambas cuando parezca conveniente. En algunas diócesis muy numerosas se añadirá una breve estadística especial con las diversas categorías de Exalumnos.

En las últimas páginas se ofrece un Indice Onomástico de todos los Exalumnos que aparecen en el Directorio con la diócesis y número de matrícula correspondientes. Las páginas se refieren al Directorio.

---

[2] Con este fin ante los ojos, y para ofrecer alguna mayor variedad a las páginas del Directorio, se intercala una serie de vistas a colores de ciudades y paisajes de México.

Arquidiócesis y Diócesis con el número de Exalumnos que aparecen en el Directorio

	Sacerdotes	Próximos a ordenarse
Acapulco	13	..
Aguascalientes	24	1
ANTEQUERA	33	..
Autlán	14	..
Campeche	16	..
Chiapas	23	5
CHIHUAHUA	12	1
Chilapa	19	..
Ciudad Juárez	10	..
Ciudad Obregón	4	..
Ciudad Valles	1	..
Colima	51	..
Cuernavaca	45	2
Culiacán	14	2
GUADALAJARA	90	..
Hermosillo	8	..
Huajuapan de León	3	..
Huejutla	16	..
León	10	..
Matamoros	11	1
Mazatlán	2	..
MEXICO	20	1
MONTERREY	19	..
MORELIA	120	..
Papantla	15	3
PUEBLA	46	..
Querétaro	2	..
Saltillo	29	1
San Andrés Tuxtla	4	..
San Luis Potosí	13	..
Tabasco	8	..
Tacámbaro	34	..
Tampico	17	..
Tapachula	1	..
Tehuantepec	5	..
Tepic	62	1
Texcoco	2	..
Tlaxcala	7	..
Toluca	17	..
Torreón	8	..
Tula	3	..
Tulancingo	63	..
VERACRUZ	17	1
YUCATAN	31	..
Zacatecas	111	..
Zamora	41	..
Tijuana, Vic. Apostólico	13	..
TOTAL	1127	19

ACAPULCO

Nombre	Cargo	Dirección
BARCENAS Blandino	Ecónomo del Seminario	Apartado 213 Acapulco, GRO.
BELLO Rafael	RECTOR del Seminario	Apartado 213 Acapulco, GRO.
HERRERA Rodrigo	PARROCO	Despacho Parroquial Tecoanapa, GRO.
INDA Javier	Vic. Cooperador	Notaría Parroquial Atoyac de Alvarez, GRO.
JAIMES David	Adscrito a la Parroquia de San Antonio de Padua	Privada Las Granjas 37 Acapulco, GRO.
JIMENEZ Antonio	PARROCO	Despacho Parroquial Coyuca, GRO.
MARTINEZ Angel	PARROCO	Despacho Parroquial La Garita Acapulco, Gro.
PADILLA Manuel	Vicario Ecónomo	Despacho Parroquial Copala, GRO.
PARRA Jorge	Vicario Fijo	Iglesia de Covadonga Acapulco, GRO.
PORCAYO Juvenal	PARROCO y Secretario de la Sgda. Mitra	Despacho Parroquial Iglesia del Sdo. Corazón Costa Azul, Acapulco, GRO.
RIVERA Pedro	Vic. Cooperador	Catedral (La Soledad) Acapulco, GRO.
SANCHEZ Emilio	Adscrito a la Parroquia de la Soledad	S. I. Catedral Acapulco, GRO.
VAZQUEZ Erasto	Ayuda en la Parroquia de "Dos Arroyos"	Velázquez de León 30 Acapulco, GRO.

AGUASCALIENTES

CHAVEZ Alfredo	Vic. Cooperador	Notaría Parroquial Calvillo, AGS.
DIAZ Daniel	Capellán	Sta. Irene 102 Colonia Altavista Aguascalientes
DIAZ Gumaro	Capellán	Díaz de León 315 Aguascalientes, AGS.
DOMINGUEZ Miguel	PARROCO	Casa Parroquial Teocaltiche, JAL.
FLORES Agustín	2o. Capellán	Templo del Sgdo. Corazón Aguascalientes, AGS.
GALVAN Jesús	Profesor del Seminario Menor	Morelos 417 Aguascalientes, AGS.
GONZALEZ Severo	Capellán de Coro	Lomas 308 Aguascalientes, AGS.
GUERRERO José	Vic. Cooperador	Díaz de León 366 Aguascalientes, AGS.

Nombre	Cargo	Dirección
HOPE Jorge	Profesor del Seminario Mayor	Apartado 615 - Suc. A. Aguascalientes, AGS.
JIMENEZ Salvador	PARROCO	José Ma. Chávez 329 Aguascalientes, AGS.
LOERA Luciano	Vic. Cooperador	Notaría Parroquial Teocaltiche, JAL.
MARTINEZ Esteban, M.G.	Misionero de Guadalupe	Catholic Church 480, 3 No. Sakaw-cho Aizú Wakamatsu-shi, Fu Kushima-Keu, J A P A N
MARTINEZ Sabás	Vic. Cooperador	Casa Parroquial Teocaltiche, JAL.
NIEVES Ricardo	Vic. Cooperador	Domicilio Conocido Tepezalá, AGS.
ORNELAS José	Vicario Fijo	Domicilio conocido Mesón de los Sauces, JAL.
RAMIREZ Juan	Extradiocesano. Adscrito a una iglesia de México	Plaza Riva Palacio 46 México 3, D. F.
RIZO Urbano	Estudios Especiales	Collegio Leonino Via Pompeo Magno 21 Roma, ITALIA
ROBLEDO José	PARROCO	Notaría Parroquial Ojuelos, JAL.
RODRIGUEZ Félix	Vicario Fijo	Domicilio conocido Sta. María de Enmedio, JAL.
SANCHEZ Manuel	PARROCO	Notaría Parroquial Villa Hidalgo, JAL.
SEVILLA Ramón, S.J.	Estudia Teología	Rio Hondo 1 México 20, D. F.
SILVA Ezequiel	Vicario Cooperador	Parroquia de Guadalupe Aguascalientes, AGS.
SILVA Francisco	RECTOR del Seminario Mayor y Menor	Apartado 615 - Suc. A. Aguascalientes, AGS.
VALDIVIA Jesús	PARROCO	Domicilio conocido Tepezalá, AGS.
VALDIVIA Waldo	Oficial Mayor de la Sagrada Mitra	Díaz de León 111 Aguascalientes, AGS.

ANTEQUERA (Oaxaca)

APARICIO Juan	PARROCO	Notaría Parroquial Yodocomo, Nochix., OAX.
CID H. Elfego	PARROCO	Sta. María Putla, OAX. **Cartas:** Fiallo 10 Oaxaca, OAX.
CUEVAS Eugenio	PARROCO	Notaría Parroquial Nochixtlán, OAX.
CHAVEZ Efrén	Vic. Ecónomo	Casa Parroquial Mitla, OAX.
CHAVEZ H. Luis	PARROCO	Zenzontepec, Sola, OAX. **Cartas:** Tinoco y Palacios 15 Oaxaca, OAX.

Nombre	Cargo	Dirección
DUARTE A. Manuel	Vic. Ecónomo	Notaría Parroquial Huascolotitlán, Jam., OAX.
ESPINOSA David	PARROCO	Notaría Parroquial Itundujia, Tlax., OAX.
GAITAN Manuel	Vic. Ecónomo	San Felipe Lachilló Finca "El Faro", Poch., OAX.
HERNANDEZ Salvador	Vic. Ecónomo	San Juan del Estado, OAX. **Cartas:** G. Vigil 66 Oaxaca, OAX.
JIMENEZ Antonio	PARROCO	Notaría Parroquial Saachila, OAX.
LOPEZ Pedro	PARROCO	San Agustín Loxicha, OAX. **Cartas:** Cosijoeza 6 Oaxaca, OAX.
LOPEZ Raymundo	PARROCO	San Francisco Cajones Vía Villa Hidalgo, OAX.
MALDONADO Germiniano	PARROCO	Notaría Parroquial Candelaria, Loxica, OAX.
MARTINEZ LAUREANO	PARROCO Y VIC. FOR.	Notaría Parroquial Tlaxiaco, OAX.
MARTINEZ M. Wildebaldo	PARROCO	Notaría Parroquial San Francisco Huehuetlán Teotitlán del Camino, OAX.
MARTINEZ Miguel	PARROCO	Notaría Parroquial S. Pedro Atoyac, Vía Pinetepa, OAX.
MEJIA Rafael	PARROCO	Chapulco, Tehuacán, PUE. **Cartas:** Daniel González 5 Tehuacán, PUE.
MENDEZ Ezequiel	Vic. Ecónomo	Notaría Parroquial Coyomeapan, Tehuacán, PUE.
MENDEZ Renato, M. G.	Misionero de Guadalupe	Apdo. 32009 Av. Insurgentes 4135 México 22, D. F.
ORTIZ Jenaro	Vic. Ecónomo	Santa María Lachixio, OAX. **Cartas:** Apartado 288, Oaxaca, OAX.
PACHECO L. Antonio	Capellán	Templo de San Francisco Tehuacán, PUE.
PACHECO C. J. de Jesús	PARROCO	Notaría Parroquial Zacatepec, Putla, OAX.
PACHECO G. Luis	PARROCO	Parroquia de San Juan de Dios Oaxaca, OAX.
PEREZ Hermenegildo	RECTOR de los Seminarios Mayor y Menor	García Vigil 40 Oaxaca, OAX.
PEREZ QUIROZ Leoncio	PARROCO del Sagrario	Sagrario Metropolitano Oaxaca, OAX.
RAMIREZ B. Rubén	Vic. Ecónomo	Notaría Parroquial Santiago Xanica, Miahuatl., OAX.
REYES Antonio	Vic. Ecónomo	Notaría Parroquial Chiquihuitlán, OAX.
RODRIGUEZ Carlos	Vic. Ecónomo	San Miguel Peras, Zaachila, OAX. **Cartas:** Miguel Cabrera 14 Oaxaca, OAX.

Nombre	Cargo	Dirección
ROJAS Félix	PARROCO	Ayuntamiento 12 Coxcatlán, PUE. (vía Tehuacán)
ROSAS Ismael	PARROCO	Notaría Parroquial San Dionisio Ocotepec, Tlac., OAX.
SIGOENZA Manuel	PARROCO	Notaría Parroquial San Sebastián Zinacatepec, PUE.
VAZQUEZ Domitilo	PARROCO	Notaría Parroquial Tejomulco, Sola de Vega, OAX.
VAZQUEZ NUÑEZ Fernando	PARROCO	Tlacochahuaya, OAX. **Cartas:** P. Díaz 3 Oaxaca, OAX.

AUTLAN

AGUIRRE Eustaquio*	PARROCO	Notaría Parroquial Cuautitlán, JAL.
BORJAS Angel	Vic. Cooperador	Notaría Parroquial El Grullo, JAL.
CORTES Víctor	Vic. Cooperador	Notaría Parroquial Autlán, JAL.
FRANCO José	Vic. Cooperador	Notaría Parroquial El Limón, Jal.
GALLARDO Fabián *	Vicario Fijo	San José de los Guajes, JAL. (Vía Juchitlán)
HERNANDEZ Carlos*	Prefecto de Disciplina y Profesor del Seminario Menor	Notaría Parroquial Autlán, JAL.
MADRIGAL Jerónimo	PARROCO	Casa Parroquial Ejutla, JAL.
MICHEL Jesús	Vic. Cooperador	Villa de Purificación, JAL. Notaría Parroquial
NAVA Optaciano	PARROCO	
PEÑA Alfredo	Vic. Cooperador	Notaría Parroquial El Chante, JAL.
RAMIREZ Francisco*	Vicario Fijo	Atengo, JAL. (Vía Tenamaxtlán)
RODRIGUEZ Pascual	PARROCO	Notaría Parroquial Cihuatlán, JAL.
ROMERO Ramón	PARROCO	Notaría Parroquial El Grullo, JAL.
RUELAS ALEJANDRO	PARROCO	Casa Parroquial La Huerta, JAL.

* Pertenecieron a Guadalajara
Los demás eran de Colima.

CAMPECHE

AGUILAR Raygosa Pedro	Vicario Ecónomo	Notaría Parroquial Escárcega de Matamoros, CAMP.
CORTES Valentín	PARROCO	Iglesia de San Francisco Campeche, CAMP.

Nombre	Cargo	Dirección
COHUOH Angel	Vic. Cooperador	Iglesia Parroquial Ciudad del Carmen, CAMP.
CHI P. Humberto	Vic. Cooperador Extradiocesano	Santuario del Carmen Catemaco, VER.
GAMBOA Ariosto	PARROCO Extradiocesano	Notaría Parroquial Tizimín, YUC.
HERNANDEZ Antonio	PARROCO	Hopelchén, CAMP.
HERRERA Raúl	Consultor Diocesano Vicario Ecónomo	Notaría Parroquial Hecelchakán, CAMP.
MARTINEZ Pedro	Vicario Ecónomo	Iglesia Parroquial Sihochac, CAMP.
MINAYA Humberto	Vicario Ecónomo	Iglesia Parroquial Dzibalchén, CAMP.
MONTERO Fernando	Vic. Cooperador	Parroquia del Sagrario Campeche, CAMP.
MORENO José	Vic. Cooperador Extradiocesano	Díaz Mirón 94 México 4, D. F.
MUGARTHE Humberto	Vicario Ecónomo	Iglesia Parroquial Candelaria, CAMP.
PEON Fernando	Vic. Cooperador Extradiocesano	Parroquia del Corazón de María Héroes 132 México 3, D. F.
SANTIAGO Agustín	PARROCO	Notaría Parroquial Bécal, CAMP.
SERNA Joaquín	Vicario Ecónomo	Iglesia Parroquial Atasta, CAMP.
VADILLO Manuel	PARROCO	Iglesia de Sta. Lucía Campeche, CAMP.

CHIAPAS

ALVAREZ Eugenio	Vic. Cooperador	Casa Parroquial Comitán, CHIS.
ALVAREZ Rodolfo	Vic. Cooperador	Av. Central 32 Copainalá, CHIS.
BARAIBAR Cecilio	Prefecto de menores y Profesor del Seminario	Julio M. Corzo 13 San Cristóbal las Casas, CHIS.
BLANCO Felipe	Estudia Teología	G. Belli 3 Roma, ITALIA
CARRILLO Antonio, M. S. C.	Estudia Teología	Aldana 27 Colonia Cosmopolita México, D. F.
CRUZ Francisco, M.S.C.	Misionero	Domicilio conocido Tenejapa, CHIS.
GOMEZ Miguel Angel	PARROCO	Casa Parroquial Ocozocuautla, CHIS.
GUILLEN LUIS	Padre Espiritual y Profesor del Seminario	J. M. Corzo 13 San Cristóbal L. C., CHIS.
HERNANDEZ Ezequiel	Extradiocesano	
HERRERA José, M.S.C.	Misionero	Domicilio conocido Tenejapa, CHIS.

Nombre	Cargo	Dirección
MACIAS Oscar	PARROCO	Casa Parroquial Villa de Acala, CHIS.
MARTINEZ César, M.S.C.	Misionero	Domicilio conocido Huistán, CHIS.
MATA Celestino, M.S.C.	Estudia Teología	Aldana 27 Col. Cosmopolita México 15, D. F.
MORALES Froylán, M. S. C.	P. Espiritual y Prof. de Filosofía	Aldana 27 Col. Cosmopolita México, D. F.
MORALES Heberto	Prefecto de Teólogos y Filósofos y Profesor del Sem.	J. M. Corzo 13 San Cristóbal L. C., CHIS.
NUÑEZ Austreberto	PARROCO	Casa Parroquial Santa Catarina Pantelhó, CHIS.
OLARRA Juan, M. S. C.	Estudia Teología	
OSORIO Jesús	PARROCO	Notaría Parroquial Bochil, CHIS.
ROBLES Isaac, M. S. C.	Superior General	Aldama 27 Col. Cosmopolita México 15, D. F.
SOLORZANO Roberto	Padre Espiritual y Profesor del Seminario	J. M. Corzo 13 San Cristóbal L. C., CHIS.
SUAREZ Adolfo	Oficial Mayor de la Curia y Profesor del Seminario	J. M. Corzo 13 San Cristóbal L. C., CHIS.
TAMAYO José	PARROCO	Casa Parroquial Tapilula, CHIS.
TOVILLA Moisés	Director Diocesano de la Doctrina Cristiana y Capellán	J. M. Corzo 13 San Cristóbal L. C., CHIS.
TRUJILLO Rodolfo	PARROCO	Casa Parroquial Ocosingo, CHIS.
VAZQUEZ Fausto, M.S.C.	P. Espiritual y Profesor	Aldana 27 Col. Cosmopolita México, D. F.
VAZQUEZ Herminio, M.S.C.	PARROCO	Aldana 27 Colonia Cosmopolita México 15, D. F.
VAZQUEZ Manuel	Maestro de Novicios	Aldana 27 Colonia Cosmopolita México 15, D. F.
VAZQUEZ Miguel	Estudia Teología	Aldana 27 Colonia Cosmopolita México 15, D. F.

CHIHUAHUA

ALARCON A. J. de Jesús	RECTOR del Seminario Ilmo. Mons. y Cango.	Manuel Acuña 2201 Chihuahua, CHIH.
ARANDA GUILLERMO	PARROCO	Notaría Parroquial Sta. Bárbara, CHIH.
BENAVIDES Simón	Vic. Cooperador y Capellán	Casa Granja Hogar Colonia del Nombre de Dios Chihuahua, CHIH.

Nombre	Cargo	Dirección
CASAS Manuel	PARROCO	Notaría Parroquial San Lorenzo, CHIH.
DELGADO Noel	Secretario y Profesor del Seminario	Manuel Acuña 2201 Chihuahua, CHIH.
DUARTE Hilario	Estudia Teología	G. Belli 3 Roma, ITALIA
ESQUIVEL Jesús	PARROCO	Notaría Parroquial Cd. Cuauhtémoc, CHIH.
FLORES Francisco	PARROCO	Nuestra Señora de Guadalupe Apartado 96 Jiménez, CHIH.
HERNANDEZ Donato	PARROCO	Notaría Parroquial San Francisco de Borja, CHIH.
PORRAS Francisco	PARROCO	Nuestra Señor del Refugio Degollado 65 Chihuahua, CHIH.
RODRIGUEZ Modesto	PARROCO	Notaría Parroquial Meoqui, CHIH.
TORRES Gabriel	PARROCO	Parroquia del Santo Niño Chihuahua, CHIH.
TREVIZO Raúl	Padre Espirtual y Profesor del Seminario	Manuel Acuña 2201 Chihuahua, CHIH.

CHILAPA

CORTES Fidel	Excmo. y Rvdmo. Sr. Obispo	Insurgentes 1611 Chilapa, GRO.
ACEVEDO Luis	PARROCO	Despacho Parroquial Arcelia, GRO.
BUSTAMANTE Ramón	Vic. Cooperador	Despacho Parroquial Chilapa, GRO.
CERVANTES Humberto	Profesor y Sub-ecónomo del Seminario	Insurgentes 1611 Chilapa, GRO.
GONZALEZ Galdino	PARROCO	Despacho Parroquial Iguala, GRO.
GUEVARA Carlos	Profesor del Seminario	Insurgentes 1611 Chilapa, GRO.
GUTIERREZ Sansón	Director de la Obra Catequística	Notaría Parroquial Taxco. GRO.
HERRERA Armando, S.J.	Misionero	Misión Bachajón Chilón, CHIS.
ITURRALDE Pedro	PARROCO	Despacho Parroquial Huitzuco, GRO.
JAIMES Víctor Manuel	Vic. Cooperador Extradiocesano	Quintana Roo 50 Col. Roma Sur México 7, D. F.
MEJIA Adalberto	Capellán	Templo de San José Chilapa GRO.
MUÑOZ Baldomero	Estudios Especiales	Hospital Laval 2725 Chemin Ste Foy Quebec 10, P. Q. CANADA

Nombre	Cargo	Dirección
NERI Efrén	Vicario Fijo	Templo de San Francisco Chilpancingo, GRO.
PINEDA Ildefonso, S. J.	Profesor del Seminario	Montezuma Seminary Montezuma, NEW Mex. U.S.A.
RAMIREZ Sergio	VICE-RECTOR del Seminario	Insurgentes 1611 Chilapa, GRO.
SALAZAR Gaudencio	Profesor del Seminario	Insurgentes 1611 Chilapa, GRO.
THERAN Salvador	Vic. Cooperador	Despacho Parroquial Iguala, GRO.
VALDES Laureano	PARROCO	Despacho Parroquial Taxco, GRO.
ZAMORA Fortunato	Prefecto de Estudios y Profesor del Seminario	Insurgentes 1611 Chilapa, GRO.

CIUDAD JUAREZ

AMADOR Y TRIAS José	PARROCO	Notaría Parroquial Mamiquipa, CHIH.
FIGUEROA Juan	Encargado de la Ciudad del Niño	Ciudad del Niño Apartado 550 Cd. Juárez, CHIH.
FRANCO J. Anselmo	PARROCO	Parroquia de Cristo Rey B. Dominguez y Artículo 123 Cd. Juárez, CHIH.
GALLEGOS P. Antonio	Extradiocesano	
LUCERO Lorenzo	PARROCO	Notaría Parroquial Ascensión, CHIH.
OLVERA J. Rogaciano	PARROCO	Parroquia de Nuestra Señora del Sagrado Corazón Apartado 541 Cd. Juárez, CHIH.
OLVERA Jerónimo	PARROCO	Notaría Parroquial Gómez Farías, CHIH.
PAYAN Isidro	Pro-Secretario de la Sgda. Mitra	Gobierno Eclesiástico Mejía y Perú - Apartado 188 Cd. Juárez, CHIH.
SOLIS Rubén	Asistente Eclesiástico de la A. C. Capellán de San Felipe	Constitución y Mejía Apartado 103 Cd. Juárez, CHIH.
VILLANUEVA Ignacio	1er. Vicario de Catedral	Iglesia Catedral. Apdo. 53 Cd. Juárez, CHIH.

CIUDAD OBREGON

GARCIA Rafael	PARROCO	Casa Parroquial Navojoa, SON.
GARIBAY R. José	PARROCO	Casa Parroquial Apartado 121 Guaymas, SON.

Nombre	Cargo	Dirección
HOYOS Antonio	Capellán del Colegio Progreso	Zacatecas 140 Cd. Obregón, SON.
VALENCIA Ignacio	PARROCO	Parroquia del Sagrado Corazón Guaymas, SON.

CIUDAD VALLES

ELIZARRARAS Agapito	PARROCO	Casa Parroquial San Martín Chalchicuautla, S. L. P.

COLIMA

ALVAREZ Marcelino	Prefecto y Profesor del Seminario	Apartado 38 Colima, Col.
ANGUIANO Gilberto	Prefecto y Profesor del Pre-Seminario	Notaría Parroquial Zapotiltic, JAL.
AVIÑA Luis	Capellán	S. Iglesia Catedral Colima, COL.
BAYARDO Jesús	Vic. Cooperador	Notaría Parroquial Comala, COL.
BRAMBILA Crescenciano	Vicario Fijo	Domicilio conocido Tepames, COL.
CASTELLANOS Otoniel	Vic. Cooperador	Notaría Parroquial Pihuamo, JAL.
** CONTRERAS David	PARROCO	Notaría Parroquial Aquila, MICH.
CONTRERAS Lucio	Vic. Cooperador	Notaría Parroquial Tecalitlán, JAL.
CRUZ Abel, O. de M.	Religioso Mercedario	Iglesia de Fátima Taller y Cajeme Col. Obregón México, D. F.
CHAVEZ José Guadalupe	PARROCO	Templo del Sagrado Corazón Tecomán, COL.
* CHAVEZ Guadalupe	Vicario Fijo	Notaría Parroquial San José de la Montaña, JAL.
DIAZ Francisco	Profesor del Pre-Seminario	Apartado 38 Colima, COL.
DIAZ José	Extradiocesano PARROCO	Iglesia de la Soledad Colonia del Río Tijauana, B. C.
FUENTES Ireneo	Vic. Cooperador	Notaría Parroquial Villa de Alvarez, COL.
GONZALEZ Luis	Vicario Fijo	Templo de San José Colima, COL.
HEREDIA Jesús	Vic. Cooperador	Notaría Parroquial Tecomán, COL.
HERNANDEZ Juan	PARROCO	Notaría Parroquial Armería, COL.

Nombre	Cargo	Dirección
* LEAL Santiago	Vic. Cooperador	Constitución 70 Colima, COL.
LLERENAS Tomás	Vicario Fijo	Estación Madrid Madrid, COL.
MACIAS Jesús	Profesor del Seminario Mayor	27 de Septiembre 32 Colima, COL.
* MENDEZ José Ma.	PARROCO	Notaría Parroquial Zapotiltic, JAL.
MONTAÑO José	PARROCO	Notaría Parroquial Comala, COL.
MORA (de la) Gabriel	PARROCO	Notaría Parroquial Pihuamo, JAL.
MORA (de la) Elías	Vicario Ecónomo	Templo de la Sangre de Cristo Colima, COL.
MORENO José	PARROCO	Notaría Parroquial Tonila, JAL.
MUNGUIA Salvador	Vic. Cooperador	Notaría Parroquial Tecomán, COL.
NERI Jesús	Extradiocesano Suple a Párroco	Casa Parroquial Cuatro Ciénegas, COAH.
NIEVES Carlos	Vicario Ecónomo	Notaría Parroquial Tolimán, COL.
ORGAZ Angel	Sub-Prefecto de Filósofos	Apartado 38 Colima, COL.
* ORNELAS Ignacio	Vicario Fijo	Domicilio conocido La Garita, JAL.
RAMIREZ Pedro	Director del Instituto "Manuel C. Silva"	5 de Mayo 36 Colima, COL.
RANGEL Rogelio	PARROCO	Notaría Parroquial San José del Carmen, JAL.
RAMIREZ Rafael	Secretariado Nacional Pro-Vocaciones	Amores 1318 México 12, D. F.
REYES Raúl	Vic. Cooperador	Notaría Parroquial Tamazula, JAL.
RINCON Juan José	Vicario Fijo	Domicilio conocido Ixtlahuacán, COL.
SANCHEZ José Guadalupe	PARROCO	Notaría Parroquial Santa María del Oro, JAL.
** SANCHEZ Ramón	Vic. Cooperador	Notaría Parroquial Aquila, MICH.
TENE Próspero	Vicario Fijo	Notaría Parroquial La Loma de Buenos Aires, JAL.
** TERRIQUEZ Alberto	Vicario Ecónomo	Notaría Parroquial Villa Victoria, MICH.
TERRIQUEZ Julián	Vic. Cooperador	Parroquia del Sagrado Corazón Tecomán, COL.
* TRINIDAD Agustín	Vicario Fijo	Notaría Parroquial Atenquique, JAL.
TRUJILLO Fco. Javier	Atte. Ecco. de la A.C.J.M. Asesor de la U.N.P.F.	Constitución 277 Colima, COL.

Nombre	Cargo	Dirección
TRUJILLO Jesús	Capellán	Constitución 277 Colima, COL.
URZUA J. Concepción	Adscrito	Notaría Parroquial Tonila, Jal.
URZUA Roberto	PARROCO	Notaría Parroquial Tecomán, COL.
VASCONCELOS Francisco	Vic. Cooperador	Notaría Parroquial Manzanillo, COL.
VARGAS Fco. Javier	Vicario Fijo	Templo "La Salud" Colima, COL.
VAZQUEZ Lara Ricardo	PARROCO	Templo de San Felipe de Jesús Colima, COL.
ZAMORA Elías	PARROCO	Notaría Parroquial Tecalitlán, JAL.
ZAMORA Juan	Ecónomo de la Sgda. Mitra	Hidalgo 135 Colima, COL.
ZAMORA José	PARROCO	Notaría Parroquial Minatitlán, COL.

* Pertenecieron a Guadalajara.
** Pasarán a la nueva diócesis de Apatzingán.

CUERNAVACA

ARANDA Victoriano	PARROCO	Notaría Parroquial Zacualpan, MOR.
ARGUETA Antonio	Vicario Ecónomo	Parroquia de San José Cuernavaca, MOR.
AYALA Angel	PARROCO	Notaría Parroquial Jojutla, MOR
BARRERA Javier	Vic. Cooperador	Notaría Parroquial Cuautla, MOR.
CABELLO Ricardo	PARROCO	Notaría Parroquial Totolapan, MOR.
CAMACHO Pedro	PARROCO	Notaría Parroquial Tlayacapan, MOR.
CAMPOS Onofre	PARROCO	Notaría Parroquial Xoxocotla, MOR.
CASTREJON Liborio	Capellán	Iglesia Zacatepec, MOR.
CANO Cipriano	PARROCO	Notaría Parroquial Yecapixtla, MOR.
CEJUDO Felipe	PARROCO	Parroquia del Sagrario Apartado 3 Cuernavaca, MOR.
CLEMMONS Maurice	Capellán	Casa Hogar "Nuestros pequeños Hermanos" Apartado 333 Cuernavaca, MOR.
ESPIN José	Pro-Secretario de la Sgda. Mitra	Apartado 13 Cuernavaca, MOR.

Nombre	Cargo	Dirección
FIGUEROA Rafael	Estudios Especiales	G. Belli 3 Roma, ITALIA
FLORES Francisco	PARROCO	Notaría Parroquial Xochitepec, MOR.
FLORES Rosendo	VICE-RECTOR del Seminario	Apartado 13 Cuernavaca, MOR.
GARCIA Jesús	PARROCO	Notaría Parroquial Axochiapan, MOR.
GOMEZ Desiderio	Capellán	Apartado 13 Cuernavaca, MOR.
GONZALEZ Agustín	Vic. Cooperador	Parroquia de San José Cuernavaca, MOR.
GUERRERO Jesús	Vic. Cooperador	Notaría Parroquial Yautepec, MOR.
GUTIERREZ Arturo	Vic. Cooperador	Apartado 13 Cuernavaca, MOR.
GUZMAN Pedro	PARROCO	Notaría Parroquial Tehuixtla, MOR.
HINOJOSA Felipe	PARROCO	Notaría Parroquial Tlaquitenango, MOR.
JUAREZ Justino	Capellán	Apartado 13 Cuernavaca, MOR.
LAVAGNINI Esteban	PARROCO	Notaría Parroquial Ocuituco, MOR.
LONGINOS Pedro		
MACIEL Marcial, L.C.	Fundador de los Legionarios de Cristo	Roma, ITALIA
MADERA Pedro	Vic. Cooperador	Apartado 8 Cuautla, MOR.
MALDONADO Pablo	Vic. Cooperador	Notaría Parroquial Templo de San José Cuernavaca, MOR.
MANCERA Epifanio	Vic. Cooperador	Notaría Parroquial Yautepec, MOR.
MARIACA Jesús	Vic. Cooperador	Notaría Parroquial Cuautla, MOR.
MENDOZA José	Capellán y Profesor del Seminario	Apartado 13 Cuernavaca, MOR.
MORFIN David	Padre Espiritual del Seminario	Apartado 13 Cuernavaca, MOR.
MUCIÑO Jorge	Profesor del Seminario	Apartado 13 Cuernavaca, MOR.
NAVARRETE Alfonso	Capellán	Iglesia de Guadalupita Cuernavaca, MOR.
OCAMPO Raúl	Vic. Cooperador	Notaría Parroquial Tlalpizapán, MOR.
OROZCO Rogelio	Prefecto del Seminario y Profesor	Apartado 13 Cuernavaca, MOR.
ORTIZ Agustín	Vic. Cooperador	Notaría Parroquial Jojutla, MOR.

Nombre	Cargo	Dirección
ORTIZ Ricardo	Vic. Cooperador	Notaría Parroquial Tepoztlán, MOR.
ORTIZ Tarsicio	PARROCO	Notaría Parroquial Amacuzac, MOR.
PALMA Alberto	Estudia Teología	G. Belli 3 Roma, ITALIA
RIVERA Gonzalo	Vic. Cooperador	Notaría Parroquial Tehuixtla, MOR.
ROJAS Aurelio	Vic. Cooperador	Notaría Parroquial Axochiapan, MOR.
RUIZ J. María	PARROCO	Notaría Parroquial Puente de Ixtla, MOR.
RUIZ Manuel	PARROCO	Notaría Parroquial Tepalcingo, MOR.
SANCHEZ N. Federico	Vic. Cooperador	Notaría Parroquial Cuautla, MOR.
SEDANO Domingo	PARROCO	Notaría Parroquial Coatlán del Río, MOR.
TEJADA Ignacio	Prefecto del Seminario y Profesor	Apartado 13 Cuernavaca, MOR.

CULIACAN

ANDA Gregorio	Estudia Teología	Apartado 8, Sucl. B Culiacán, SIN.
CAMPOS José	Padre Espiritual del Seminario Menor	Apartado 8, Sucl. B Culiacán, SIN.
GARCIA VALENCIA José	Profesor del Seminario	Apartado 8, Sucl. B Culiacán, SIN.
GOMEZ Nicolás	Prefecto del Seminario Menor	Apartado 8, Sucl. B Culiacán, SIN.
HERNANDEZ Rafael	PARROCO	Curato Badigaguato, SIN.
LARA Salvador	Director de la Ciudad de los Niños	Apartado 8, Sucl. B Culiacán, SIN.
LOMELI Antonio	Estudios Especiales	Piazza della Madonna dei Monti 3 Roma, ITALIA
LOPEZ Manuel	Profesor y Capellán	Apartado 8, Sucl. B Culiacán, SIN.
MACIAS Eliseo	Director del Pre-Seminario	Curato Sinaloa de Leyva, SIN.
MORENO M. Juan	Vic. Cooperador	Notaría Parroquial Gusave, SIN.
OROPEZA José, Diác.	Estudia Teología	G. Belli 3 Roma (619), ITALIA
OROZCO M. Antonio	M. I. Sr. Cango y Vic. Cooperador	Parroquia del Sagrado Corazón Culiacán, SIN.
PANDURO R. Angel Julio	Profesor y Ecónomo del Seminario	Apartado 8, Sucl. B Culiacán, SIN.

Nombre	Cargo	Dirección
ROBLES Alfonso	Prefecto de Estudios y Profesor	Culiacán, SIN. Apartado 8, Sucl. B
ROJAS Rubén	PARROCO	Casa Parroquial Guamuchil, SIN.
URAGA Antonio	Prefecto del Seminario Mayor y Profesor	Apartado 8, Sucl. B Culiacán, SIN.

GUADALAJARA

AGUILA Francisco	Vic. Cooperador	El Teúl, ZAC
ALBA Jorge	Vicario Fijo	Notaría Parroquial Fábrica de Atemajac, JAL.
ARELLANO Mauricio	Capellán	Templo de San Onofre Guadalajara, JAL.
AVILA Severo	Vic. Cooperador	Notaría Parroquial Santa Ana, JAL.
BARAJAS Adolfo	Vic. Cooperador	Notaría Parroquial Zocoalco, JAL.
BARBA Hildegardo	Capellán	Domicilio conocido Bella Vista, JAL.
BARBA Ramón	Vicario Fijo	Notaría Parroquial Ajijic, JAL.
BECERRA J. Guadalupe	Vic. Cooperador	Notaría Parroquial Jalostotitlán, JAL.
BOBADILLA Salvador	Vic. Cooperador	Notaría Parroquial San Miguel el Alto, JAL.
BONILLA Ascensión	PARROCO	Notaría Parroquial Manalisco, JAL.
BUSTOS Enrique	Vic. Cooperador	Domicilio conocido Santiaguito, JAL. (Vía Arandas, JAL.)
CALDERON Alberto	Vicario Fijo	Notaría Parroquial San Sebastián el Grande, JAL. (Vía Tlajomulco, JAL.)
CAMPOS David	Vic. Cooperador	Parroquia de Sta. Teresita Guadalajara, JAL.
CAMPOS Rubén	Prefecto de Disciplina del Seminario Menor	Seminario Menor Ciudad Guzmán, Jal.
CASTILLO Salvador	PARROCO	Notaría Parroquial Tesistán, JAL.
CEDILLO Pablo	Vicario Fijo	Notaría Parroquial Ixtlahuacán de los Membrillos, JAL.
COVARRUBIAS Saturnino	PARROCO	Notaría Parroquial San Diego de Alejandría, JAL.
CHAVEZ Narciso	Vic. Cooperador Extradiocesano [1]	Parroquia de Guadalupe Apartado 226 Tijuana, B. C.
DELGADILLO Ambrosio	PARROCO	Notaría Parroquial Concepción de Buenos Aires, JAL.

[1] Los extradiocesanos se computan sólo en Guadalajara.

Nombre	Cargo	Dirección
DELGADO Juan Pedro	Vicario Fijo	Notaría Parroquial Magdalena, JAL. (Vía Tenamaxtlán, JAL.)
ESCATEL Félix	Vic. Cooperador	Parroquia de San Juan de Dios Guadalajara, JAL.
FERMIN José	Vic. Cooperador	Santuario de Guadalupe Ameca, JAL.
FLORES José	Capellán	Templo de San Miguel Yahualica, JAL.
FRANCO Rubén	PARROCO	Parroquia de Mexicalzingo Guadalajara, JAL.
GALLEGOS Pedro	Vicario Fijo	Notaría Parroquial Triunfo de Milpillas, JAL.
GODINEZ Rosalío	Vic. Cooperador	Notaría Parroquial Ocotlán, JAL.
GODOY J. Trinidad	Vic. Cooperador	Santuario de Guadalupe Ayo el Chico, JAL.
GOMEZ José	Capellán	Tecomán, JAL. (Vía Zapotlanejo, JAL.)
GARCIA Filiberto	PARROCO y VIC FOR.	Notaría Parroquial San Juan Bautista del Teúl, ZAC.
GARCIA Ignacio	Vic. Cooperador	Parroquia de San Juan Bosco Guadalajara, JAL.
GARCIA R. Salvador	Profesor del Seminario Menor y Vic. Cooperador	Madero 16 Tlaquepaque, JAL.
GOMEZ Maximiano		Pasó a la diócesis de San Diego, Calif. U.S.A.
GONZALEZ Aurelio	Vicario Fijo	Iglesia de San Juan Bosco La Barca, JAL.
GONZALEZ Alberto	PARROCO	Notaría Parroquial Triunfo de Milpillas, JAL.
GRACIA Manuel	PARROCO	Notaría Parroquial Villa Corona, JAL.
GUTIERREZ Eusebio	Adscrito	Notaría Parroquial Ocotlán, JAL.
GUTIERREZ Guillermo	Vic. Cooperador	Notaría Parroquial Jalostotitlán, JAL.
GUTIERREZ Francisco	Vic. Cooperador	Notaría Parroquial Unión de San Antonio, JAL.
GUTIERREZ Refugio	Vicario Fijo	Templo de San Rafael Guadalajara, JAL.
GUZMAN Ascensión	PARROCO	Notaría Parroquial La Estanzuela, ZAC.
HERNANDEZ Antonio	Vic. Cooperador	Parroquia de San Antonio Guadalajara, JAL.
HERNANDEZ Cándido	Vic. Cooperador	Notaría Parroquial Apozol, ZAC.
HERNANDEZ José	Capellán	Domicilio conocido El Salitre, JAL.
HERNANDEZ Vicente	Padre Espiritual y Profesor del Seminario Menor	Seminario Totatiche, JAL.

ZACATECAS: *la inconfundible catedral.*
SONORA: *puerto de Guaymas.*
MORELOS: *el antiguo palacio de Cortés en Cuernavaca.*
SONORA: *kiosko del zócalo de Guaymas.*
PUEBLA: *antigua hacienda de Chiautla, cerca de San Martín Texmelucan.*
SINALOA: *aerolito, igual en peso al segundo del mundo. Se encuentra en uno de los parques de Culiacán.*

Sr. Pbro. D. José Ornelas (Ags.)
Sr. Pbro. D. Waldo Valdivia (Ags.)
Sr. Pbro. D. Jorge Hope (Ags.)
Sr. Cura D. Manuel Sánchez (Ags.)
Sr. Pbro. D. José Guerrero (Ags.)
Sr. Pbro. D. Félix Rodríguez A. (Ags.)
Sr. Pbro. D. Jesús Galván (Ags.)
Sr. Pbro. D. Luciano Loera (Ags.)
Sr. Cura D. Miguel Domínguez (Ags.)
R. H. Celestino Mata, M.S.C.
R. H. Antonio Carrillo, M.S.C.
R. H. Juan Olarra, M.S.C.

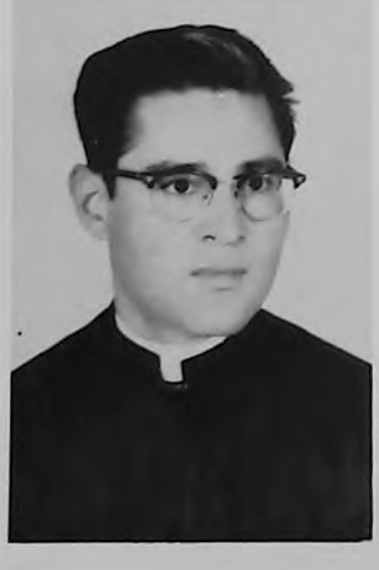

Nombre	Cargo	Dirección
IÑIGUEZ Olegario	Vic. Cooperador	Velázquez 50 Vicente Guerrero, JAL.
JARA Humberto	PARROCO	Notaría Parroquial San Juan de Dios Guadalajara, JAL.
JIMENEZ Francisco	Vic. Cooperador	Notaría Parroquial Tonalá, JAL.
JIMENEZ J. de Jesús	Capellán	Templo de Guadalupe Guadalajara, JAL.
LEMUS Roberto	Extradiocesano Vic. Cooperador	Notaría Parroquial Hixtla, CHIS.
LOPEZ José	Adscrito	San Pedro Tlaquepaque, JAL.
LOPEZ Isidro		
MACIAS José de Jesús	PARROCO	Notaría Parroquial Ameca, JAL.
MAGALLON Vicente	PARROCO	Notaría Parroquial Teocuitatlán, JAL.
MALDONADO Raymundo	Vicario Fijo	Casa Parroquial Valle de Juárez, JAL.
MARIN Rodolfo	Vic. Cooperador	Notaría Parroquial Tequila, JAL.
MEDINA Luis	Vic. Cooperador	Ntra. Sra. de Talpa Guadalajara, JAL.
MEJIA Humberto	Vic. Cooperador	Parroquia de la Luz Guadalajara, JAL.
MENDEZ J. Guadalupe	Vic. Cooperador	Notaría Parroquial Quitupan, JAL.
MENDEZ J. Trinidad	Vic. Cooperador	Notaría Parroquial Cuquío, JAL.
MENDOZA Arturo	Vic. Cooperador	Notaría Parroquial Degollado, JAL.
MICHEL Luis	Vic. Cooperador	Parroquia de San Juan de Dios Guadalajara, JAL.
MICHEL Salvador	Secretario del Comité Episcopal Atte. Ecco. Dioc. Gral. de la A. C.	Marsella Sur 454 Guadalajara, JAL.
MIRAMONTES Cirilo	Capellán de Coro	Basílica San Juan de los Lagos, JAL.
MIRAMONTES Félix	PARROCO	Notaría Parroquial San Cristóbal de la Barranca, JAL.
MIRAMONTES Pedro	Vic. Cooperador	Notaría Parroquial La Barca, JAL.
MONTES Agustín	Vicario Fijo	Casa Vicarial Santa María Transpontina, JAL. (Vía Encarnación, JAL.)
MORA RIC Juan Manuel	Extradiocesano VICE-RECTOR del Seminario de Papantla, Ver.	Av. Juárez 77 Tezuitlán, PUE.
MORALES José		

Nombre	Cargo	Dirección
MUÑOZ Rafael	Auxiliar de la Sgda. Mitra.	Sierra Mojada 1030 Col. Independencia Guadalajara, JAL.
NAVA Alfredo	Vic. Cooperador	Notaría Parroquial Tepatitlán, JAL.
NAVARRO Fernando	Vic. Cooperador	Notaría Parroquial Arandas, JAL.
NUÑO Ignacio	Vicario Fijo	Notaría Parroquial San Juanito La Magdalena, JAL.
PADILLA Crisanto	Vic. Cooperador	Notaría Parroquial Zapotlán del Rey, JAL.
PLACENCIA Eliseo	Vic. Cooperador	Hidalgo 1078 Guadalajara, JAL.
PLACENCIA Jerónimo	Vicario Fijo	Notaría Parroquial Zalatitlán, JAL.
PLACENCIA Rubén	Vicario Fijo	Notaría Parroquial Santiaguito (Vía Arandas, JAL.)
PRECIADO Andrés	Capellán	Domicilio conocido Huáscato, JAL.
REYES Francisco	Vic. Cooperador	Notaría Parroquial El Teúl, ZAC.
ROBLES Simón	PARROCO	Notaría Parroquial San Gaspar de los Reyes, JAL. (Vía Jalostotitlán, JAL.
RODRIGUEZ Francisco	Prefecto de Disciplina y 2o. Capellán del Templo de Ntra. Sra. de Fátima	Apartado 244 Guadalajara, JAL.
RODRIGUEZ Inés	Capellán	Domicilio conocido San Juan del Monte, JAL. (Vía Cuquío, JAL.)
SANCHEZ Avelino	Profesor del Seminario	Ghilardi 561 Guadalajara, JAL.
SANDOVAL Baltasar		
TEJADA Miguel	Extradiocesano Vic. Cooperador	Notaría Parroquial Mixtlán, NAY.
TELLO Salvador	Estudios Especiales	G. Belli 3 Roma, ITALIA
TORRE de la Salvador	Capellán	Domicilio Conocido Estipac, JAL.
TRUJILLO Simón	Vic. Cooperador	Notaría Parroquial Cuquío, JAL.
VALDES J. Pilar	Profesor del Seminario Mayor	Apartado 244 Guadalajara, JAL.
VERA Esteban	PARROCO	Notaría Parroquial Capilla de Guadalupe, JAL.
VERGARA Nemesio	Vic. Cooperador	Parroquia de San Martín Guadalajara, JAL.

HERMOSILLO

ACUÑA Cruz	PARROCO y Profesor del Seminario	Frontera y Rayón Hermosillo, SON.
ANDRADE Salvador	Capellán y Vic. Cooperador	Capilla del Carmen Hermosillo, SON.

Nombre	Cargo	Dirección
ARVIZU Jesús	PARROCO	Casa Parroquial Moctezuma, SON.
FIMBRES Jesús	PARROCO	Casa Parroquial Ures, SON.
GONZALEZ Roberto	PARROCO	Casa Parroquial Caborca, SON.
LOPEZ QUEVEDO Luis	Vic. Cooperador	Casa Parroquial Magdalena, SON.
LOPEZ ROMO Luis	Vic. Cooperador	Rosales 102 Hermosillo, SON.
RIVERA Arnulfo	PARROCO	Casa Parroquial Santana, SON.

HUAJUAPAN DE LEON

FARFAN Emilio	Extradiocesano Adscrito a la Iglesia de San Sebastián en México, D. F.	Iglesia de San Sebastián Rodríguez Puebla 46 México 1, D. F.
GONZALEZ Juan	Prefecto de Disciplina en el Seminario Menor	Guadalupe 20 Huajuapan de León, OAX.
HERNANDEZ Wenceslao	Profesor en el Seminario y Director de la "Schola"	Guadalupe 20 Huajuapan de León, OAX.

HUEJUTLA

BARAJAS DE LEON Jesús	Extradiocesano Vic. Cooperador	Chavero 83 Colonia Obrera México, D. F.
CUEVAS Leopoldo	Profesor y Ecónomo del Seminario	Eduardo Ruiz 20 Morelia, MICH.
GOMEZ Benjamín *	PARROCO	Notaría Parroquial San Lorenzo Ixtacoyotla, HGO.
GOMEZ Pascual*	Vicario Fijo	Notaría Parroquial Xoquixoquipan, HGO.
HURTADO Rosendo*	PARROCO	Notaría Parroquial Zacualtipán, HGO.
LONA Arturo	PARROCO	Notaría Parroquial Huejutla, HGO.
MARTINEZ Germán	Vic. Ccoperador	Apartado Nº 3 Huejutla, HGO.
MENDOZA David	Secretario de la Sgda. Mitra	Apartado Nº 3 Huejutla, HGO.
PULIDO Reynaldo	Prefecto de Disciplina y Profesor del Seminario	Eduardo Ruiz 20 Morelia, MICH.
RIVERA Juan José	PARROCO	Notaría Parroquial Calnali, HGO.
RODRIGUES Andrés	Vic. Cooperador	Calzada México-Tacuba 70 México, D. F.

Nombre	Cargo	Dirección
RODRIGUEZ Raúl	Profesor del Seminario	Eduardo Ruiz Morelia, MICH.
ROJAS Mario	Profesor del Seminario	Eduardo Ruiz 20 Morelia, MICH.
SOLORIO Nicolás	PARROCO	Casa Parroquial Tianguistengo, HGO.
VEGA Alfonso*	Vicario Fijo	Notaría Parroquial Acapa, HGO. (Vía Molango)
VIZCARRA Rogelio*	Vicario Fijo	Notaría Parroquial San Agustín Metzquititlán, HGO.

* Pertenecieron a **Tulancingo**

LEON

BETANCOURT J. Ascensión	Capellán del Santuario y Monumento a Cristo Rey	5 de Mayo 59 Silao, GTO.
CORREA David	Vic. Cooperador	Notaría Parroquial San Luis de la Paz, GTO.
FREIRE Alberto	Vic. Cooperador	Querétaro 5 Dolores Hidalgo, GTO.
GONZALEZ Isaías	RECTOR del Seminario M. I. Sr. Cango.	Madero 407 - altos León, GTO.
HERNANDEZ Rafael	Capellán	Allende 124 León, GTO.
OLVERA Magdaleno	PARROCO M. I. Sr. Cango H.	Parroquia del Centro Irapuato, GTO.
ORTIZ Carlos	Capellán	Campeche 204 León GTO.
PALATO Francisco	Vic. Cooperador	Parroquia del Señor de la Salud León, GTO.
RAMIREZ Rafael	Estudios Especiales	Colegio Leoniano Vía Pompeo Magno 21 Roma, ITALIA
TORRES Gabriel	Asistente Diocesano de la A. C.	20 de Enero 217 León, GTO.

MATAMOROS

ALCARAZ Estanislao	Excmo. Sr. OBISPO	S. I. Catedral Apartado 70 Matamoros, TAMPS.
DIAZ Carlos	PARROCO	Parroquia de San José Cd. Reynosa, TAMPS.
HERNANDEZ Rogelio	PARROCO	Parroquia del Sgdo. Corazón Apartado 214 Cd. Reynosa, TAMPS.

Nombre	Cargo	Dirección
MAGAÑA Sabás (Mor.)[1]	RECTOR del Seminario	Apartado 742 Matamoros, TAMPS.
MARTINEZ Raúl	Vic. Cooperador	Parroquia del Sto. Niño Ocampo 209 Nuevo Laredo, TAMPS.
MORENO Prisciliano	PARROCO	Templo Católico San Miguel de Camargo, TAMPS.
ORNELAS Ignacio	PARROCO y Ecónomo del Seminario	Parroquia del Sagrado Corazón Apartado 739 Matamoros, TAMPS.
PORTALES Ascensión, Diác.	Seminario	Apartado 742 Matamoros, TAMPS.
RAMIREZ Roberto	Pro-Secretario de la Sgda. Mitra.	Apartado 70 Matamoros, TAMPS.
ROBLES Anacleto	PARROCO	Apartado 8 Ciudad Mier, TAMPS.
RUIZ Benjamín	PARROCO	Templo Católico Cd. Miguel Alemán, TAMPS.
VEGA Antonio	PARROCO	Hidalgo 270 Ote. Valle Hermoso, TAMPS.
VEGA Jesús	Vic. Cooperador y Profesor del Seminario	Parroquia del Sagrado Corazón Matamoros, TAMPS.

[1] Se cuenta en Morelia

MAZATLAN

DOMINGUEZ Tomás	PARROCO	Notaría Parroquial Villa Unión, SIN.
GONZALEZ T. Adrián	PARROCO	Notaría Parroquial Toyoltita, DGO.

MEXICO

ALVAREZ José	Vicario Actual	Parroquia del Santo Niño de la Paz Calle de Praga México, D. F.
AGUILA Antonio	PARROCO	Quintana Roo 50 Colonia Roma Sur México 7, D. F.
ASCANIO Alberto	PARROCO	Parroquia de Ntra. Sra. de Guadalupe Tizapán México 20, D. F.
CASAS José Julio	Ecónomo del Seminario	Moneda 2 y Abasolo Tlalpan 22, D. F.
CORTES Felipe	PARROCO	Calle de Jesús María 152 México 1, D. F.
DURAN PYÑEIRO Jorge	PARROCO Cango. H. Cat. Metrop. Cango. H. de Pátzcuaro	Parroquia de Ntra. Sra. del P. Socorro Colonia Río Blanco Norte 66 No. 3647 México, D. F.

Nombre	Cargo	Dirección
ESCOTO Ramón	Vicario Ecónomo	Constitución 2 Tlalpan 22, D. F.
FALCON Camilo	Capellán	Av. de las Torres y Cerr. de Jesús México 13, D. F.
FLORES M. Carlos, S.J.	Profesor	Instituto de Literatura Puente Grande, JAL.
GARCIA Fidel	PARROCO	Parroquia de Nuestra Señora de Fátima Calle 21 No. 238 y Central México 15, D. F.
HERNANDEZ Manuel	Empleado en la Sría. del Arzobispado	Sagrario Metropolitano México 1, D. F.
LOPEZ Lázaro	Vic. Cooperador	Notaría Parroquial Parroquia de Cuautitlán, MEX.
MENDOZA Hildebrando	PARROCO	Parroquia Santa Cruz de Jerusalén Prol. Av. Cuauhtémoc y Munic. Libre México 13, D. F.
RAMIREZ LAZCANO Jesús	Empleado en la Sría del Arzobispado y Capellán	Herreros 64 Colonia Morelos México 2, D. F.
REYES MANRIQUEZ Luis	Capellán	Calle Lago Ilopango Colonia Huichapan México 17, D. F.
RIOS Rogelio, M.Sp.S.	Misionero del Espíritu Santo	Calle 63 x 64, Templo de las Monjas Mérida, YUC.
ROMAN Marco Antonio	Estudia Teología	G. Belli 3 Roma, ITALIA
ROSA (De la) Francisco	Vic. Cooperador	Floricultura 157 Col. 20 de Noviembre México 2, D. F.
RUIZ Rodolfo	PARROCO	San Pedro Cuajimalpa México 18, D. F.
VELAZQUEZ Rafael	Capellán de Coro de Catedral y Oficial de la Sgda. Mitra	Sagrario Metropolitano Apartado 8877 México 1, D. F.
VILLASEÑOR Carlos	Vic. Ecónomo	Parroquia de la Asunción Col. "Miguel Gómez" México, D. F.

MONTERREY

ABRAMO José	Estudia Teología	G. Belli 3 Roma ITALIA
CAMPOS Manuel	Vic. Cooperador	Iglesia de Cristo Rey Villagrán y Reforma Monterrey, N. L.
GALVAN José	Estudios Especiales	G. Belli 3 Roma, ITALIA
GARCIA Benjamín	Vic. Cooperador	Notaría Parroquial Cadereyta, N. L.
GARCIA LIMON David	Prefecto y Profesor del Seminario Menor	Apartado 376 Monterrey, N. L.

Nombre	Cargo	Dirección
LUGO Adolfo	PARROCO	Notaría Parroquial Agualeguas, N. L.
LOZANO Eusebio	Vic. Cooperador	Parroquia del Sagrado Corazón 5 de Mayo 545 Ote. Monterrey, N. L.
MARTNEZ Mariano	PARROCO	Notaría Parroquial Lampazos, N. L.
MENDOZA Donaciano	Seminario Diocesano	Apartado 376 Monterrey, N. L.
MORALES Raúl	Vic. Cooperador	Notaría Parroquial Ciudad Anáhuac, N. L.
NARES Héctor	Vic. Cooperador	Notaría Parroquial Montemorelos, N. L.
OBREGON Francisco	Vic. Cooperador	Notaría Parroquial Villa Santiago, N. L.
OLMOS Amancio	Vic. Cooperador	Parroquia de la Asunción Colonia Moderna Monterrey, N. L.
PEÑA Héctor	Vic. Cooperador	Parroquia de San Ignacio Chiapas 511 Sur Col. Nuevo Repueblo Monterrey, N. L.
PEREZ José	Vic. Cooperador	Notaría Parroquial Allende, N. L.
RODRIGUEZ J. Pablo	Vic. Cooperador	Notaría Parroquial Sabinas, N. L.
SADA Ramón	Vic. Cooperador	Parroquia de San Antonio Colonia Progreso Monterrey, N. L.
TORRES Rosendo	Vic. Cooperador	Santuario de Guadalupe Monterrey, N. L.
VAZQUEZ Rafael	Seminario Diocesano	Apartado 376 Monterrey, N. L.

MORELIA

AGUIRRE Mariano	Diezmero	Notaría Parroquial Zacapu, MICH.
ALTAMIRANO Joaquín	PARROCO	Notaría Parroquial Erongarícuaro, MICH.
ALVAREZ Victorino	Excmo Sr. Obispo	S. I. Catedral Apatzingán, MICH.
AMBRIZ José	PARROCO	Notaría Parroquial Copándaro, MICH.
ANGELES Roberto	Vic. Cooperador	Notaría Parroquial Chicuimitío, MICH.
ARELLANO Adalberto	PARROCO	Notaría Parroquial Alvaro Obregón, MICH.
ARROYO MALAGON Luis	PARROCO	Notaría Parroquial Santiago Undameo, MICH.

Nombre	Cargo	Dirección
ARTEAGA Antonio	PARROCO	Notaría Parroquial Santiago Maravatíio, GTO. (Por Salvatierra, Gto.)
AVILA Nicolás	Vicario Fijo	Notaría Parroquial Tepustepec, MICH.
AVILES J. Jesús	Vic. Cooperador	Notaría Parroquial Pátzcuaro, MICH.
AYALA Agustín	Vic. Cooperador	Notaría Parroquial Comonfort, GTO.
BAUTISTA J. Jesús	Vicario Fijo	Notaría Parroquial Ixtla, GTO. (Est. Mariscala, Gto.)
BEDOLLA David	Capellán de San Francisco	Templo de San Francisco Valle de Santiago, GTO.
CABRERA Alfonso	PARROCO	Notaría Parroquial Guarapo, GTO.
CAMACHO Manuel	Vic. Cooperador	Notaría Parroquial Zacapu, MICH.
CAMPOS Alberto	Vicario Fijo	Notaría Parroquial Valtierrilla, GTO.
CARDENAS Rafael	PARROCO	Notaría Parroquial Charo, MICH.
CARRILLO Alberto	PARROCO	Notaría Parroquial Zacapu, MICH.
CHUELA Rubén	Vicario Fijo	Ihuatzio, MICH. Apartado 25 Pátzcuaro, MICH.
ESCAMILLA Adán	Residente	Templo del Carmen Salvatierra, GTO.
FARFAN Antonio	Vic. Cooperador	Notaría Parroquial Pátzcuaro, MICH.
FERNANDEZ Víctor	Vicario Fijo	Notaría Parroquial Gamboa, GTO. (Apaseo el Alto, Gto.)
FERREIRA Luis	Capellán	Templo del Carmen Salvatierra, GTO.
FLORES José	PARROCO	Notaría Parroquial Tarímbaro, MICH.
FLORES J. Dolores	PARROCO	Notaría Parroquial Guanajo, MICH.
FUENTES Gilberto	Vic. Coadjutor	Notaría Parroquial Tzintzuntzan, MICH.
GALLARDO Ramón	PARROCO	Notaría Parroquial Queréndaro, MICH.
GARCIA Eugenio	PARROCO	Notaría Parroquial Santa Ana Maya, MICH.
GARCIA Nicolás	Vicario Fijo	Notaría Parroquial Empalme Escobedo, GTO.
GONZALEZ J. Jesús	PARROCO	Notaría Parroquial Villa Madero, MICH.
GOMEZ David	Director del Pre-Seminario "Santa María de Guadalupe"	Sánchez Torrado 132 Salamanca, GTO.

Nombre	Cargo	Dirección
GUERRERO Gregorio	Sochantre Catedral y Cap. T. S. Juan	Templo de San Juan Morelia, MICH.
GUTIERREZ Antonio	Vicario Fijo	Notaría Parroquial San José de la Cumbre, MICH. (Por Morelia, MICH.)
HERNANDEZ Benjamín	Vic. Cooperador P. del Sagrario	Apartado 112 Morelia, MICH.
HERNANDEZ Melquíades	Vic. Cooperador	Notaría Parroquial Ciudad Hidalgo, MICH.
HERNANDEZ Miguel	Vic. Coadjutor	Ocampo 10 Zitácuaro, MICH.
HOLGUIN Francisco	PARROCO	Notaría Parroquial Jungapeo, MICH.
IBARROLA Gabriel	Capellán	Madero Ote. 785 Morelia, MICH.
JIMENEZ N. José	PARROCO	Notaría Parroquial Puruagua, GTO.
JUAREZ J. Jesús	PARROCO	Notaría Parroquial Huaniqueo, MICH.
LEMUS Leopoldo	Capellán	Av. Acueducto 165 Morelia, MICH.
LEMUS Samuel	Profesor del Seminario	Av. Acueducto 165 Morelia, MICH.
LICA Adrián	Vicario Fijo	Notaría Parroquial San Felipe, GTO.
LOPEZ SILVA José	PARROCO	Notaría Parroquial Araró, MICH.
MARQUEZ Juvenal	Vic. Cooperador	Notaría Parroquial Valle de Santiago, GTO.
MARTINEZ Humberto	Vicario Fijo	El Cimental, GTO. Apartado 11 Valle de Santiago, MICH.
MARTINEZ Paulino	Vic. Cooperador	Notaría Parroquial Valle de Santiago, GTO.
MARTINEZ J. Jesús	PARROCO	Notaría Parroquial Parácuaro, MICH.
MEDINA Francisco	Vic. Cooperador	Notaría Parroquial Rincón de Tamayo, GTO.
MIRANDA Francisco	Vic. Cooperador	Notaría Parroquial C. Hidalgo, MICH.
MORA Antonio	PARROCO	Notaría Parroquial Acuitzio del Canje, MICH.
MORALES Ezequiel, S. I.	Profesor	Montezuma Seminary Montezuma, New Mexico
MORALES Froylán, M.S.C.	P. Esp. y Profesor	Aldana 27 México 15, D. F.
MUÑOZ-LEDO Luis	Profesor del Seminario	Francisco Márquez 85 Morelia, MICH.
MUÑOZ Pedro	PARROCO	Notaría Parroquial Zirahuén, MICH.

Nombre	Cargo	Dirección
MURILLO J. Jesús	Capellán del Sagrario de Catedral	Calzada Madero 185 Morelia, MICH.
MURILLO Rubén, S. I.	Estudios Especiales	Via del Seminario 120 Roma, ITALIA
MURILLO Salvador, M. Sp. S.	Religioso del Esp. Santo	Escobedo 436 San Luis Potosí, S. L. P.
NAVARRETE Estanislao	Vicario Fijo	Notaría Parroquial Ocompo, MICH.
OCHOA Baltazar	PARROCO	Notaría Parroquial Villagrán, GTO.
OJEDA Joaquín	Vicario Fijo	Notaría Parroquial Pejo, GTO.
OJEDA Toribio	PARROCO	Notaría Parroquial Urireo, GTO.
OLALDE José	PARROCO	Notaría Parroquial La Piedad, MICH.
OLVERA Agustín	Vic. Cooperador	Notaría Parroquial La Piedad, MICH.
ORTIZ Federico	Profesor del Pre-Seminario "San Juan Bosco"	Templo de la Columna Morelia, MICH.
OSEGUERA Ramón	PARROCO	Notaría Parroquial Contepec, MICH.
PADILLA V. José	PARROCO	Notaría Parroquial Tuxpan, MICH.
PANIAGUA Simitrio	PARROCO	San José Parangueo, GTO. Arteaga 34 Valle de Santiago, GTO.
PANTOJA J. Jesús	Capellán de Coro	Portal Matamoros 72-B Morelia, MICH.
PARRA J. Luis	Vic. Cooperador	Notaría Parroquial Celaya, GTO.
PATIÑO J. Guadalupe	PARROCO	Notaría Parroquial Presa de Herrera, MICH.
PATIÑO J. María	PARROCO	Notaría Parroquial Huandacareo, MICH.
PEREZ V. Luis	PARROCO	Notaría Parroquial Zurumuato, MICH.
PEREZ-GIL Manuel	Padre Espiritual del Seminario	Portal Matamoros 98 Morelia, MICH.
PIÑA Salvador	PARROCO	Notaría Parroquial San Diego Curucupaseo, MICH. (Vía Acuitzio del Canje, MICH.)
PONCE Ismael	Vicario Fijo	Notaría Parroquial Bocaneo, MICH.
QUIROZ Luis	Notario Parroquial	Notaría Parroquial de San José Morelia, MICH.
REBOLLEDO Antonio	PARROCO	Notaría Parroquial San Francisco Angamacutiro, MICH.
REYES Emeterio	Vicario Fijo	Notaría Parroquial Tzintzingareo, MICH. (Vía Ciudad Hidalgo, MICH.)

Nombre	Cargo	Dirección
REYES J. Luis	Vic. Cooperador	Notaría Parroquial Coeneo, MICH.
REYES Martín	PARROCO	Notaría Parroquial Tzitzio, MICH.
RIVERA Rogelio	Vic. Cooperador	Notaría Parroquial Pénjamo, GTO.
RODRIGUEZ V. José	Vicario Fijo	Notaría Parroquial San Pedro Catarácuaro, MICH.
RODRIGUEZ Rafael	Vicario Fijo	Notaría Parroquial Piñícuaro, GTO.
ROJAS León	Vicario Fijo	Notaría Parroquial Jaral del Refugio, GTO.
SAGREDO Rafael	Vicario Fijo	Notaría Parroquial Lagunillas, MICH.
SALGADO Carlos	PARROCO	Notaría Parroquial Tziritzicuaro, MICH.
SANCHEZ Ezequiel	PARROCO	Notaría Parroquial San Nicolás de Agustinos, MICH.
SANCHEZ Raymundo	Sacristán de Catedral	S. Iglesia Catedral Morelia, MICH.
SILVA Adolfo, C.M.F.	Religioso Cordimariano	Gabriel Mancera 415 México 12, D. F.
TELLEZ Ramiro	Capellán	Conocido Bellas Fuentes, MICH.
TORRES Alfredo	Capellán	Corregidora 468 Morelia, MICH.
TORRES Emilio	PARROCO	Notaría Parroquial Huiramba, MICH.
TORRES Juan	Vicario Fijo	Notaría Parroquial Huajúmbaro, MICH.
URBINA Antonio	Vic. Cooperador	Notaría Parroquial Tarimoro, GTO.
URIBE José	Capellán	Guadalupe 53 Celaya, GTO.
VALDES Joaquín	PARROCO	Santa María de los Altos Apartado 47 Morelia, MICH.
VERA Daniel	PARROCO	Notaría Parroquial Eménguaro, GTO.
VILLICAÑA José	PARROCO	Notaría Parroquial San Bartolo, GTO.
VILLAGOMEZ José	Vic. Cooperador	Notaría Parroquial Ciudad Hidalgo, MICH.
ZAVALA José	PARROCO	Notaría Parroquial Villa Jiménez, MICH.
ZUÑIGA J. Jesús	PARROCO	Notaría Parroquial San José Buenavista, MICH. (Por Amealco, QRO.)

Nombre	Cargo	Dirección
EXTRADIOCESANOS[1]		
ANDRADE J. Carmen	Capellán de Coro de Catedral	Apartado Postal 8877 México, D. F.
ARANDA Francisco	Adscrito I. Div. Provid.	Quintana Roo 50 México 7, D. F.
AYALA Salvador	PARROCO	Michoacán 1700 Col. Pueblo Nuevo Mexicali, B. C.
BUCIO Buenaventura	Vic. Cooperador	Iglesia N. Sra. de Guadalupe Morelos 182 Mexicali, B. C.
CORDOBA Adalberto	Vic. Cooperador	Parroquia de la Inmaculada Aries 14 - Col. Prado-Churubusco México 13, D. F.
CHAVEZ Rafael	Capellán de los Hermanos de las EE. CC.	Las Fuentes 17 México 22, D. F.
ESCAMILLA Rodolfo	Secretariado Social Mexicano. Adscrito a Sn. Pedrito	Francisco de Garay 6 México, D. F.
GALLARDO J. Jesús		
DOMINGUEZ Lamberto	PARROCO Dióc. de Texcoco	Notaría Parroquial Ixtapaluca, MEX.
GOODTSSEELS Alberto	Trabajo apostólico con los Braceros	Estados Unidos
GUZMAN Tomás	PARROCO	Apartado 226 Tijuana, B. C.
HERNANDEZ José Ma.	Director Nacional de "Mundo Mejor"	Apartado 47 Lima, PERU
JAIMEZ Rogelio	PARROCO	Notaría Parroquial Chemax, YUC.
LEVIN Carlos		St. Martin of Tours Church 11967 Sunset Bld. Los Angeles 49, Calif. U.S.A.
MAGAÑA Sabás	RECTOR del Seminario de Matamoros, TAMPS.	Matamoros y Séptima 96 H. Matamoros, TAMPS.
MEDINA Eloy	Ads. I. Sto. Xto. de Limpias	Jacarandas y Sándalo 111 Col. Santa María Insurgentes México 4, D. F.
SALDAÑA Juan	PARROCO	Our Lady of Guadalupe Church Chino, Calif. U.S.A.
SANCHEZ Atenógenes	Capellán de la Iglesia de la Preciosa Sangre	Av. Oriente 154 y Sur 111 Col. Sector Popular México 17, D. F.

[1] Todos se incluyen en Morelia y no en las diócesis donde trabajan.

ESTADISTICAS ESPECIALES

Exalumnos OBISPOS	4 [1]
Exalumnos Sacerdotes vivos Diocesanos	96
Exalumnos Sacerdotes vivos Extradiocesanos	18
Exalumnos Sacerdotes Religiosos	5
Exalumnos Sacerdotes Difuntos	8
	127

De los 114 Exalumnos diocesanos vivos:

Trabajan en Seminarios	5
" como Párrocos	39
" " Vicarios Fijos	19
" " Vicarios Cooperadores	15
" en otras Diócesis	18
" " otros Cargos	18

[1] No se incluyen en la suma total por pertenecer ya a sus Diócesis respectivas.

PAPANTLA

Nombre	Cargo	Dirección
SANCHEZ TINOCO Alfonso	Excmo. Sr. OBISPO	Av. Juárez 110 Teziutlán, PUE.
ACOSTA Benjamín	Vicario Ecónomo	Notaría Parroquial Martínez de la Torre, VER
CUETO Roberto	Vic. Cooperador	Parroquia del Sgdo. Corazón Poza Rica, VER.
CABEZAS Hilario	Vic. Cooperador	Notaría Parroquial Cerro Azul, VER.
COBOS Santos, Subd.	Profesor del Seminario	Av. Juárez 77 Teziutlán, PUE.
GARCIA Luis	Vicario Fijo	Notaría Parroquial Alamo, VER.
GARDUÑO Leopoldo	Padre Espiritual	Av. Juárez 77 Teziutlán, PUE.
GOMEZ Miguel Angel	Extradiocesano Capellán de Coro en la S. I. Catedral de México	Av. Observatorio 81-3 México, D. F.
JIMENEZ Francisco	Vicario Fijo	Notaría Parroquial Cazones, VER.
LAFARGA Nicolás	Promotor de Vocaciones	Av. Juárez 77 Teziutlán, PUE.
MORA RIC Juan Manuel (Guad.)	VICE-RECTOR del Seminario	Av. Juárez 77 Teziutlán, PUE.
NUÑEZ Juan	Profesor del Seminario	Av. Juárez 77 Teziutlán, PUE.
ORTIZ Juan Manuel, Diác.	Ayuda al Párroco	Notaría Parroquial Salvatierra, GTO.

Nombre	Cargo	Dirección
PINEDA Antonio	Ecónomo del Seminario	Av. Juárez 77 Teziutlán, PUE.
RAMIREZ Carlos	Vicario Fijo	San Juan Acateno, PUE.
REYES Julio	Vicario Ecónomo	Ozuluama, VER.
SALAZAR Pablo	Prefecto de Disciplina del Seminario	Av. Juárez 77 Teziutlán, PUE.
VELAZQUEZ Pascual	Estudia Teología	G. Belli 3 Roma, ITALIA

PUEBLA

ALMAZAN Juan	PARROCO	Casa Parroquial Tlanalapa, PUE. (Vía Texmelucan, PUE.
ALONSO Braulio	PARROCO y Vic. Ecónomo	Casa Parroquial Tulcingo, PUE. (Vía Chiautla, PUE.)
ARESTI Alfonso	Extradiocesano Escritor	Insurgentes 1806 México 20, D. F.
AYALA Rafael	Excmo. Sr. Obispo	S. I. Catedral Tehuacán, PUE.
CABRERA Ernesto	PARROCO	Casa Parroquial Sta. Rita Tlahuapan, PUE. (Vía Texmelucan, PUE.)
CARRERA Salvador	1er. Pref. de Disciplina del Seminario Menor	5 de Mayo 14 Apetatitlán, TLAX.
CERVANTES Alfredo	Vic. Cooperador	Parroquia del Sgdo. Corazón de Jesús Puebla, PUE.
CORONA Isauro	Vic. Cooperador y Capitular	Factoría Mayorazgo Puebla, PUE.
CUATLAYOL Ricardo	PARROCO	Casa Parroquial San Francisco Totimehuacán, PUE. (Vía Valsequillo)
ENRIQUEZ Roque	Vicario Fijo	Casa Parroquial Gral. Felipe Angeles, PUE. (Vía Acatzingo, PUE.)
ESPINOSA Ladislao	PARROCO	Casa Parroquial Chignautla, PUE.
ESPINOSA Roberto	PARROCO	Casa Parroquial Atempan, PUE.
FERNANDEZ Antonio	Adscrito	Parroquia de Guadalupe Puebla, PUE.
GALICIA Ernesto (Ver.)[1]	Vic. Ecónomo	Casa Parroquial Teotlalcingo, PUE. (Vía Texmelucan, PUE.
GALICIA Heriberto	PARROCO	Casa Parroquial San Salvador el Seco, PUE.

[1] Se computa en su arquidócesis.

Nombre	Cargo	Dirección
GUERRERO Elías	PARROCO	Notaría Parroquial Hueytlalpan (Vía Zacapaxtla), PUE.
HERNANDEZ Elías	Sub-Ecónomo y Profesor del Seminario Mayor	9 oriente 5 Puebla, PUE.
HERNANDEZ Fernando	Prefecto de Disciplina del Seminario Menor	5 de Mayo 14 Apetatitlán, TLAX.
HERNANDEZ Juan	PARROCO	Casa Parroquial Teopatlán, PUE. (Vía Matamoros), PUE.
HUESCA Gregorio	PARROCO	Casa Parroquial Zautla, PUE.
JIMENEZ Ascensión	PARROCO	Casa Parroquial Coatepec, PUE. (Vía Atlixco, PUE.)
LOPEZ David	PARROCO	Casa Parroquial Tlachichuca, PUE.
LOPEZ Mariano	PARROCO	Casa Parroquial Tilapa, PUE. (Vía Matamoros, PUE.)
MARQUEZ Eliud	PARROCO	Casa Parroquial Tepeojuma, PUE. (Vía Matamoros, PUE.)
MARTINEZ Fernando	Vic. Cooperador	Casa Parroquial Ixtacamaxtitlán, PUE. (Vía Libres, PUE.)
MARTINEZ Salvador	Vic. Cooperador	Fábrica Metepec, PUE. (Vía Atlixco, PUE.)
MEJORADA Alfonso	2o. Padre Espiritual Esp. del Seminario Menor	5 de Mayo 14 Apetatitlán, TLAX.
MORALES Miguel	Vicario Fijo	Casa Parroquial Oriental, PUE.
NIEVES Francisco	Estudios Especiales	Centro Internazionale per un Mondo Megliore Rocca di Papa. Roma, ITALIA
ORTEGA Estanislao	PARROCO	Casa Parroquial Santo Tomás Hueyotlipan, PUE.
OZUMBEÑO Nicolás	1er. Padre Espiritual del Seminario Mayor	9 Oriente 5 Puebla, PUE.
PEREZ Antonio	Sochantre de Catedral y Capellán	5 Oriente 4 Puebla, PUE.
PEREZ QUIROZ Ignacio	Director Dioc. del Secretariado Social y Profesor del Seminario Mayor	Templo de San Antonio Puebla, PUE.
PEREZ RENDON Víctor	Congo. Hon. Profesor del Seminario Mayor	9 Oriente 5 Puebla PUE.
RIOS Leandro	Prof. en el Seminario Mayor	9 Oriente 5 Puebla, PUE.
RODRIGUEZ Rubén	PARROCO	Notaría Parroquial Ahuatempan (Vía Tepexi, PUE.)
SAAVEDRA Agustín	PARROCO y Vic. Foráneo	Casa Parroquial Aljojuca, PUE.
SANCHEZ Marcelino	PARROCO	Casa Parroquial Saltillo Lafragua, PUE.

Nombre	Cargo	Dirección
SANCHEZ Rubén	Extradiocesano PARROCO	Casa Parroquial Terrenate, TLAX.
SOSA Bulmaro	PARROCO y VIC. FOR.	Casa Parroquial Molcaxac, PUE. (Vía Tepeaca, PUE.)
TAPIA C. Antonio	PARROCO	Casa Parroquial Coyla, PUE. (Vía Atlixco, PUE.)
TAPIA Vicente	PARROCO	Casa Parroquial Acajete, PUE.
TORREBLANCA Magín	PARROCO y VIC. FOR.	Notaría Parroquial Cuetzalan, PUE. (Vía Zacapoaxtla, PUE.)
VAZQUEZ Simón	Secretario y Profesor del Seminario Menor	5 de Mayo 14 Apetatitlán, TLAX.
VELEZ Gabino	PARROCO	Casa Parroquial Huehuetlán, el Chico, PUE.
VERA Jacobo	Oficial Mayor de la Curia y Sacristán de la Catedral	5 Oriente 4 Puebla, PUE.
ZARZA J. Luis	Estudios Especiales	Centro Internazionale per un Mondo Megliore Rocca di Papa. Roma, ITALIA

QUERETARO

GARCIA E. Javier	Padre Espiritual del Pre-Seminario	Notaría Parroquial Pedro Escobedo, QRO.
PEDRAZA T. Isaías	Vic. Cooperador	Notaría Parroquial Amealco, QRO.

SALTILLO

ALMARAZ Gilberto	Estudia Teología	G. Belli 3 Roma, ITALIA
AGUILERA Alejandro	Vic. Cooperador	Parroquia de San Esteban Saltillo, COAH.
AGUILERA Alfonso	PARROCO	Parroquia de San Esteban Saltillo, COAH.
ARREDONDO Leodegario	Vic. Cooperador	Parroquia Ntra. Sra. de la Esperanza Nueva Rosita, COAH.
BOONE Francisco	PARROCO	Parroquia de Guadalupe Cd. Acuña, COAH.
BARRAGAN Francisco	Vic. Cooperador	Notaría Parroquial Sabinas, COAH.
CARDONA J. de Jesús	Vic. Cooperador	Parroquia Santa Rosa de Lima Múzquiz, COAH.
CARRILLO José	Vic. Cooperador	S. Iglesia Catedral Saltillo, COAH.
DAVILA Alberto	Profesor del Seminario	Apartado 83 Saltillo, COAH.

Sr. Pbro. D. Alfredo Cervantes (Pue.)
Sr. Cura D. Roberto Espinosa G. (Pue.)
Sr. Cura D. Arnulfo Rivera A. (Herm.)
R. P. Francisco Cruz Vázquez, M.S.C.
R. P. José Herrera Domínguez, M.S.C.
R. P. César Martínez Ramos, M.S.C.
R. P. Froylán Morales, M.S.C.
Sr. Pbro. D. Renato Méndez, M. G. (Antequera)
Sr. Pbro. D. Alberto Freire (León)
R. H. Subd. Miguel Vázquez García, M.S.C.
R. P. Manuel Vázquez García, M.S.C.
R. P. Herminio Vázquez Pérez, M.S.C.

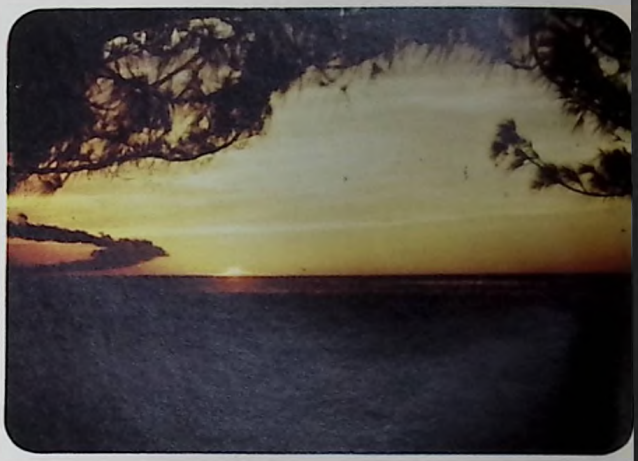

COAHUILA: *vista interior del Seminario de Saltillo. Siete montezumenses, profesores en el Seminario, rodean al entonces Rector, y actual Excmo. Sr. Obispo de Torreón.*

NAYARIT: *iglesia en construcción —ya terminada—, obra del P. J. Guadalupe Delgado de Villa Hidalgo.*

VERACRUZ: *el hotel Mocambo.*

CAMPECHE: *crepúsculo en la Isla del Carmen.*

COAHUILA: *la bella Iglesia de Ntra. Sra. de Guadalupe que construyó el P. Francisco Boone en Cd. Acuña.*

SONORA: *hermoso altar de mármoles construido por el Sr. Cura D. José Garibay en Guaymas.*

Nombre	Cargo	Dirección
DAVILA José Luis	Vic. Cooperador	Parroquia de Guadalupe Piedras Negras, COAH.
ELIZONDO Antonio	Ecónomo del Seminario	Apartado 83 Saltillo, COAH.
FLORES Enrique	Prefecto de Estudios y Prof. del Seminario	Apartado 83 Saltillo, Coah.
GONZALEZ Bernardo	Vic. Cooperador	Parroquia Santiago Apóstol Monclova, COAH.
GONZALEZ A. Humberto	VICE-RECTOR del Seminario	Apartado 83 Saltillo, COAH.
GONZALEZ Luis Alfonso	Prefecto de Disciplina	Apartado 83 Saltillo, COAH.
GONZALEZ Salvador	Vic. Cooperador	Parroquia de Santiago Apóstol Monclova, COAH.
GUERRERO Rafael	Vicario Fijo	Domicilio conocido Agujita, COAH.
GUIZAR Sergio	Vic. Cooperador	Parroquia Santiago Apóstol Monclova, COAH.
GUZMAN José	Vic. Cooperador	Parroquia de la Sma. Trinidad Saltillo, COAH.
HUITZIL Francisco	PARROCO	Casa Parroquial San Buenaventura, COAH.
LOPEZ Carlos	Vic. Cooperador	S. Iglesia Catedral Saltillo, COAH.
MARTINEZ José	PARROCO	Parroquia de San Nicolás Ramos Arizpe, COAH.
MARTINEZ Fernando	Estudios de especialización	G. Belli 3 Roma, ITALIA
MEDINA Juan de la Cruz	Vic. Cooperador	Parroquia de San Esteban Saltillo, COAH.
MENDEZ Francisco (Zam.) [1]	Profesor del Seminario	Apartado 83 Saltillo, COAH.
NERI Jesús (Col.) [1]	PARROCO	Casa Parroquial Cuatro Ciénegas, COAH.
RIVERA Raúl	PARROCO	Parroquia de Guadalupe Rosita, COAH.
RODRIGUEZ Feliciano	PARROCO	Casa Parroquial Sabinas, COAH.
RODRIGUEZ DEL R. Luis	Vic. Cooperador	Casa Parroquial Villa Acuña, COAH.
YAÑEZ Cristóbal	PARROCO	Parroquia de Nuestra Señora de San Juan de los Lagos Piedras Negras, COAH.

[1] Se computan en sus diócesis respectivas.

SAN ANDRES TUXTLA

SZYMANSKI Arturo	Excmo. y Rvmo. Sr. Obispo Titular de Cesaronte y Administrador Apostólico	S. I. Catedral San Andrés Tuxtla, VER.

Nombre	Cargo	Dirección
ARTEAGA Juan	Extradiocesano Vic. Sustituto	Iglesia de San Miguel Topilejo México 22, D. F.
JUAREZ Modesto	Vic. Cooperador	Parroquia de Santa Rosa San Andrés Tuxtla, VER.
ESQUEDA Jesús	PARROCO	Notaría Parroquial Las Choapas, VER.

SAN LUIS POTOSI

ARAIZA Fco. Xavier	Ecónomo y Profesor del Seminario	Arista 960 San Luis Potosí, S. L. P.
BAÑUELAS Juan	PARROCO	Curato Cerritos, S. L. P.
BENITEZ Antonio	PARROCO	Curato Villa Juárez, S. L. P.
CASTILLO Jesús	PARROCO	Curato Ciudad Fernández, S. L. P.
ESCOBEDO Jesús	PARROCO	Curato Moctezuma, S. L. P.
GONZALEZ Moisés	Of. Mayor de la Sda. Mitra y Profesor del Seminario	Arista 960 San Luis Potosí, S. L. P.
MORA DE LA Ignacio	Capellán	Santuario de Guadalupe San Luis Potosí, S. L. P.
PESQUERA José	Profesor del Seminario Asist. Dioc. de la ACJM.	Darío de los Reyes 190 San Luis Potosí, S. L. P.
RENDON Juan	Vic. Cooperador	Notaría Parroquial Matehuala, S. L. P.
ROBLEDO José	Vic. Cooperador	Notaría Parroquial Zaragoza, S. L. P.
SANDOVAL Roberto	Vicario Fijo	Templo de Sto. Domingo San Luis Potosí, S. L. P.
TRISTAN Ricardo	Vic. Cooperador	Escontría 55 San Luis Potosí, S. L. P.
URIZAR Jesús	PARROCO	Casa Parroquial Villa de Reyes, S. L. P.

TABASCO

ANGULO Salvador	Extradiocesano Asesor del CENAMI	Lope de Vega 205 México 5, D. F.
BARBA Evaristo	Vicario Ecónomo	Notaría Parroquial Paraíso, TAB.
CONTRERAS Emilio	Vicario Ecónomo	Notaría Parroquial Ciudad Pémex, TAB.
CRIOLLO Manuel	Capellán	Templo de la Inmaculada Concepción Villahermosa, TAB.
GARCIA Adolfo	Vicario Ecónomo	Notaría Parroquial Cunduacán, TAB.

Nombre	Cargo	Dirección
GOMEZ Jesús	Extradiocesano (Adscrito)	Parroquia de Santa Teresita Guadalajara, JAL.
NARVAEZ Benito	Vic. Cooperador	27 de Febrero 232 Villahermosa, TAB.
QUINTERO Rafael	Secretario de la Sgda. Mitra	27 de Febrero 232 Villahermosa, TAB.

TACAMBARO

AMEZCUA Enrique	Extradiocesano PARROCO (Dióc. Texcoco)	Notaría Parroquial Tulpetlac, MEX.
AVALOS Ignacio	PARROCO	Notaría Parroquial Tuzantla, MICH.
• BARRAGAN Francisco	Vic. Cooperador	Notaría Parroquial Coalcomán, MICH.
BETANCOURT Eudoro	Profesor del Seminario	Apartado 8 Tacámbaro, MICH.
CAZARES Rafael	PARROCO	Notaría Parroquial Urapa, MICH.
CORNEJO Manuel	Vicario Fijo	Villa de Gómez, MICH. **Cartas:** Notaría Parroquial Tacámbaro, MICH.
CUEVAS Salvador	Vic. Cooperador	Notaría Parroquial Ario de Rosales, MICH.
DIAZ Cruz	Padre Espiritual del Seminario	Apartado 108 Tacámbaro, MICH.
ESCOTO Enrique	Director del Instituto "Cristóbal Colón"	Inst. "Cristóbal Colón" Tacámbaro, MICH.
• ESTRADA Alfonso	Vic. Cooperador	Notaría Parroquial Lombardía, MICH.
• GARCIA Leopoldo	PARROCO	Iglesia Nuestra Señora de Fátima Apatzingán, MICH.
GENEL Trinidad	Prefecto de Disciplina en el Seminario	Apartado 108 Tacámbaro, MICH.
MADRIGAL Constantino	Vic. Cooperador	Notaría Parroquial Ario de Rosales, MICH.
MAGAÑA Antonio	Vic. Cooperador	Notaría Parroquial Huetamo, MICH.
• MANDUJANO J. Eleuterio	PARROCO	Notaría Parroquial Apatzingán MICH.
• MARTINEZ Jesús	Vicario Fijo	Domicilio conocido El Aguaje, MICH. (Vía Apatzingán)
MENDEZ Juvencio	Enfermo en México	Iglesia Nuestra Señora de Fátima Calle 21 No. 238 y C. Central México 15, D. F.
MORALES Francisco	Vic. Cooperador	Notaría Parroquial San Lucas, MICH.
• MORENO Vicente	PARROCO	Notaría Parroquial Lombardía, MICH.

Nombre	Cargo	Dirección
MORFIN José	Profesor del Seminario	Apartado 8 Tacámbaro, MICH.
* NUÑEZ Aurelio	Vic. Cooperador	Coire, MICH. Cartas: Notaría Parroquial Coalcomán, MICH.
* OCHOA Miguel	Vic. Cooperador	Notaría Parroquial Tepalcatepec, MICH.
* OCHOA Prisciliano	PARROCO, Secret. y Pro-Vicario Gen.	Notaría Parroquial Aguililla, MICH.
* OCHOA Vicente	PARROCO	Notaría Parroquial Tepalcatepec, MICH.
* OSEGUERA Ismael	Vicario Fijo	El Infiernillo, MICH.
PEÑA Manuel	Director del Pre-Seminario	Domicilio conocido San Juan de Viña, MICH. Cartas: Aptdo. 28 Tacámbaro, MICH.
* PONCE Nicolás	Vic. Cooperador	Notaría Parroquial Aguililla, MICH.
* PULIDO Belisario	Director de Colegio	Colegio "Moya" Coalcomán, MICH.
RAMOS Miguel	Secretario particular del Excmo. Sr. Obispo	Apartado 4 Tacámbaro, MICH.
* RAYAS Amador	Vicario Fijo	Domicilio conocido Melchor Ocampo de las Balsas, MICH.
SANCHEZ Lamberto	Vic. Cooperador	Notaría Parroquial Tuzantla, MICH.
TELLEZ Hilario	PARROCO	Notaría Parroquial Tecario, MICH.
TORRES Bricio, S.J.	Profesor	Río Hondo 1 México 20, D. F.
ZARAGOZA José	Director del Secretariado Social	Apartado 4 Tacámbaro, MICH.

* Pasarán a la nueva diócesis de Apatzingán.

TAMPICO

ALAMILLA Genaro	Extradiocesano Director del Movimiento por un mundo Mejor en México	Rébsamen 744 México 12, D. F.
ALDAMA Ignacio	PARROCO	Apartado 173 C. Victoria, TAMPS.
ALFEREZ Antonio	Extradiocesano Prof. del Seminario de Misiones	Av. Insurgentes 4135 Tlalpan 22, D. F.
ANGELES Carlos	Vic. Cooperador	Apartado 545 Tampico, TAMPS.
GALVAN Luis	Pro-Secretario de la Sgda. Mitra	Apartado 545 Tampico, TAMPS.
GOMEZ Manuel	Vic. Cooperador	Templo de San Juan Bosco Arbol Grande, TAMPS.
GONZALEZ SALAS Carlos	Prefecto de Estudios y Profesor del Seminario	Apartado 423 Tampico, TAMPS.

Nombre	Cargo	Dirección
LAZARO J. Jaime	Prefecto de Disciplina y Profesor del Seminario	Apartado 423 Tampico, TAMPS.
MAURICIO Crescencio	PARROCO	Templo Católico Padilla, TAMPS.
MEDELLIN David	Director de la Secundaria "Montes de Oca" y Capellán	Zacatecas y Tampico Tampico, TAMPS.
MENDEZ Rodolfo	Profesor del Seminario	Apartado 423 Tampico, TAMPS.
ORTIZ Faustino	Profesor del Seminario	Apartado 423 Tampico, TAMPS.
PIÑON Francisco	Vic. Cooperador	Apartado 173 Tampico, TAMPS.
SAUCEDO Ascensión	Vicario Fijo	Domicilio conocido El Chorrito, Hgo. TAMPS.
SOSA Juan	Profesor del Seminario y Director de la "Schola"	Apartado 423 Tampico, TAMPS.
SOSA Pedro, O.S.B.	Religioso benedictino	
VENTURA Narciso	Director Diocesano de la Obra de las Vocaciones Sacerdotales	Apartado 423 Tampico, TAMPS.

TAPACHULA

LEMUS Roberto (Guad.) [1]	Vic. Cooperador	Notaría Parroquial Huixtla, CHIS.
MARTINEZ César E.	Vic. Cooperador y Profesor del Seminario	Anexo Parroquial Tapachula, CHIS.

[1] Se computa en Guadalajara.

TEHUANTEPEC

GARCIA LEAL Antonio	PARROCO	Notaría Parroquial Niltepec, OAX.
SANCHEZ Esaú	Vic. Cooperador	Notaría Parroquial Juchitán, OAX.
SANTIAGO Alejandro	Promotor de Vocaciones y Director del Pre-Seminario Incoado	Obispado Tehuantepec, OAX.
LOPEZ Amador	Vic. Ecónomo	Notaría Parroquial Totontepec, Mixes, OAX.
SANCHEZ O. Rogelio	PARROCO	Notaría Parroquial Tlahuitoltepec, OAX.

TEPIC

ALCARAZ Teodoro	Vic. Cooperador	Notaría Parroquial Acaponeta, NAY.
ALDANA Antonio	Vicario Fijo	Notaría Parroquial Valle de Banderas, NAY.

Nombre	Cargo	Dirección
ALEJO Domingo	Oficial de la Curia	Apartado 15 Tepic, NAY.
ALMARAZ Miguel	Vic. Cooperador	Notaría Parroquial Talpa de Allende, JAL.
ALVAREZ Gregorio	Vic. Cooperador	Notaría Parroquial San Felipe de Hijar, JAL.
ALVAREZ Tomás	Vic. Cooperador	Notaría Parroquial Av. México 246 Nte. Tepic. NAY.
ANDRADE Jesús	Vic. Cooperador	Notaría Parroquial Santiago Ixcuincla, NAY.
BERNAL Alfredo	Padre Espiritual del Seminario	Apartado 147 Tepic, NAY.
BONILLA Isidro	Vic. Cooperador	Notaría Parroquial Tuxpan, NAY.
CARRILLO Manuel	Vic. Cooperador	Notaría Parroquial Talpa de Allende, JAL.
CASTELLON Antonio	Vic. Cooperador	Notaría Parroquial Jalcocotán, NAY.
CASTRO José	Vicario Fijo	Notaría Parroquial Zacoalpan, NAY. (Parr. de Compostela)
CAZARES Custodio	Vic. Cooperador	Notaría Parroquial Fco. I. Madero, NAY.
CORONA Antonio	Vic. Cooperador	Notaría Parroquial Talpa de Allende, JAL.
CURIEL Gregorio	Vic. Cooperador	Notaría Parroquial San José del Conde, NAY. (Parr. de San Pedro Lagunillas)
DELGADO J. Guadalupe	Vic. Cooperador	Notaría Parroquial Villa Hidalgo, NAY.
ENRIQUEZ Manuel	Extradiocesano Auxiliar de la Iglesia de Santa Cruz	Parroquia de San José Tepic 256 Nte. Guadalajara, JAL.
ESPARZA J. de Jesús	Vic. Cooperador	Notaría Parroquial San Blas, NAY.
ESPINOSA Aniceto	Vic. Cooperador	Notaría Parroquial Compostela, NAY.
GALINDO Rafael	Vic. Cooperador	Notaría Parroquial Mascota, JAL.
GAMEROS Miguel	Oficial de la Curia	Apartado 15 Tepic, NAY.
GARCIA Francisco	Vic. Cooperador	
GARCIA LEPE Juan	Vicario Fijo	Notaría Parroquial Ruiz, NAY.
GARCIA LEPE Ricardo	Prefecto de Disciplina y Profesor del Seminario	Apartado 147 Tepic. NAY.
GONZALEZ Carlos, S. I.	Profesor	Instituto de Ciencias Libertad 982 Guadalajara, JAL.
GOEREÑA Luis Ma.	Vic. Cooperador	Notaría Parroquial Acaponeta, NAY.

Nombre	Cargo	Dirección
GOEREÑA Ramón	Prefecto de Disciplina y Prof. del Pre-Seminario	Escuela Apostólica Jalisco, NAY.
HERNANDEZ Francisco	Extradiocesano Vic. Cooperador	Parroquia del Sagrado Corazón Guadalajara, JAL.
HERRERA Josafat J.	Profesor del Seminario	Apartado 147 Tepic. NAY.
HERRERA Ramón	Vic. Cooperador	Notaría Parroquial Tetitlán, NAY.
IBARRA Antonio	Vic. Cooperador	Notaría Parroquial Tecuala, NAY.
IBARRA Ignacio	Vic. Cooperador	Notaría Parroquial Jalisco, NAY.
INDA Alfredo	Vic. Cooperador	Notaría Parroquial Av. México 246 Nte. Tepic, NAY.
LOPEZ Librado	Vic. Cooperador	Domicilio conocido San Juan Peyotlán, NAY.
MACIEL Pablo	Profesor del Seminario	Apartado 147 Tepic, NAY.
MARTINEZ Lauro	Vic. Cooperador	Notaría Parroquial Mascota, JAL.
MEDA J. de Jesús	Vic. Cooperador	Notaría Parroquial Ahuacatlán, NAY.
MEDINA David	Director del Pre-Seminario	Escuela Apostólica Jalisco, NAY.
MEDINA Esteban	Extradiocesano Secretariado Social Mexicano	Francisco de Garay. México, D. F.
MESTICO Salvador	Prefecto de Disciplina, Prof. del Seminario y Ecónomo	Apartado 147 Tepic, NAY.
OLIVA Maximiliano	Vicario Fijo	Notaría Parroquial Navidad, JAL.
PARRA Humberto	Vic. Cooperador	Notaría Parroquial Santiago Ixcuintla, NAY.
PEÑA José María	PARROCO	Notaría Parroquial Guachinango, JAL.
PEREZ Luis	Vicario Fijo	Notaría Parroquial Sentispac, NAY.
PLAZOLA Manuel	PARROCO	Notaría Parroquial San Pedro Lagunillas, NAY.
PONCE J. Jesús	Vic. Cooperador	Notaría Parroquial Rosamorada, NAY.
RAMIREZ Luis	Vic. Cooperador	Notaría Parroquial Santa María del Oro, NAY.
REYES Vicente	Vic. Cooperador	Notaría Parroquial Ixtlán, NAY.
SALCEDO Jesús	PARROCO	Notaría Parroquial Ahuacatlán, NAY.
SALCEDO Silverio	Vic. Cooperador	Notaría Parroquial Av. México 246 Nte. Tepic, NAY.

Nombre	Cargo	Dirección
SANCHEZ Agapito, S.M.	Religioso Marista	Av. del Parque 249 S. Andrés Tlaquepaque, JAL.
SANCHEZ D. Rafael, S. I.	Profesor	Instituto de Literatura Puente Grande, JAL.
SANTIAGO Jesús	Vic. Cooperador	Notaría Parroquial Mascota, JAL.
SANTIAGO Salvador	Profesor del Seminario	Apartado 147 Tepic, NAY.
TEJEDA Miguel (Guad.) [1]	Vic. Cooperador	Notaría Parroquial Mixtlán, JAL.
TOVAR Francisco	Vic. Cooperador	Notaría Parroquial Tuxpan, NAY.
TOVAR Pedro	Vic. Cooperador	Notaría Parroquial Cuale, JAL.
URIBE J. Guadalupe	Enfermo en México	Dr. Barragán 520-24 México 12, D. F.
VALDES Ignacio	Vic. Cooperador	Notaría Parroquial Mascota, JAL.
VALDEZ Ramón	Auxiliar de la Secretaría	Apartado 15 Tepic, NAY.
VALENCIA Jesús	PARROCO y VIC. FOR.	Notaría Parroquial Acaponeta, NAY.
VELAZQUEZ Diego	Vic. Cooperador	Notaría Parroquial Acaponeta, NAY.
ZAVALA Benjamín	Vic. Cooperador	Notaría Parroquial Puerto Vallarta, JAL.
ZEPEDA Pedro	Vicario Fijo	Notaría Parroquial Quimichis, NAY.

[1] Se cuenta en Guadalajara.

TEXCOCO

FUENTES Gustavo	PARROCO y Secretario de la Mitra	Despacho Parroquial Texcoco, MEX.
TRUJILLO Pedro	PARROCO y VIC. FOR.	Casa Parroquial Otumba, MEX.

TLAXCALA

CANO Epitacio	PARROCO	Notaría Parroquial Ixtenco, TLAX. (Vía Huamantla)
HERNANDEZ Bernabé	PARROCO	Notaría Parroquial Cupiaxtla, TLAX. (Vía Huamantla)
ROJAS Ildefonso	PARROCO	Notaría Parroquial Contla, TLAX.
ROMERO C. Juan	PARROCO	Notaría Parroquial San Miguel del Milagro por Nativitas, TLAX.

Nombre	Cargo	Dirección
SANCHEZ Rubén (Pue.) [1]	PARROCO	Casa Parroquial Terrenate, TLAX.
SERRANO Manuel	Extradiocesano Mundo Mejor	E. Rébsamen 744 - Apdo. 25765 México 12, D. F.
RODRIGUEZ Adalberto	PARROCO	Notaría Parroquial Tepetitla, TLAX.
VALENCIA Fernando	Capellán	Hacienda de Santa Rosa, TLAX.

[1] Se cuenta en Puebla.

TOLUCA

ALVARADO Roberto	Vicario Ecónomo	Notaría Parroquial San Francisco Tlalcilacalpa, MEX.
ARENAS Rosendo	Vicario Ecónomo	Notaría Parroquial San Mateo Texcalyacac, MEX.
DELGADO José	Vicario Ecónomo	Notaría Parroquial Amanalco de Becerra, MEX.
ESPINOSA José	Vic. Ecónomo	Notaría Parroquial Santiago Acutzlilapa, MEX.
GUTIERREZ Tomás	PARROCO y VIC. FOR.	Notaría Parroquial Santiago Tienguistengo, MEX.
HERRERA Salvador	Vic. Cooperador	Notaría Parroquial Ixtlahuaca, MEX.
MONROY Tobías	Vic. Cooperador	Casa Parroquial Tlacotepec, MEX.
MORENO José	Seminario Conciliar	Apartado 106 Toluca, MEX.
MOSCO Ignacio	Sacristán de Catedral	Apartado 82 Toluca, MEX.
NUÑEZ Pedro	Vic. Cooperador	Notaría Parroquial San José del Rincón, MEX.
ORTIZ Salvador	Vicario Ecónomo	Notaría Parroquial Santiago Nichi, MEX.
PEREZ Rodolfo	Extradiocesano Vic. Cooperador	Rodríguez Puebla 46 México 1, D. F.
RAMIREZ Santiago	Vicario Ecónomo	Notaría Parroquial Sto. Tomás de los Plátanos, MEX.
SAMANO Lorenzo	PARROCO y VIC. FOR.	Notaría Parroquial Sultepec, MEX.
VAZQUEZ Adrián		
VIDAL Fernando	PARROCO y VIC. FOR.	Notaría Parroquial Tenango del Valle, MEX.
VILCHIS Adolfo	Seminario Conciliar	Apartado 106 Toluca, MEX.

TORREON

AGUIRRE Patricio	Vic. Cooperador	Notaría Parroquial Matamoros, COAH.
CERDA Agustín	Padre Espiritual del Seminario	Seminario Torreón, COAH.

Nombre	Cargo	Dirección
CORTINAS Jesús	PARROCO	Casa Parroquial El Coyote, COAH.
DAVILA Juan*	Vic. Cooperador	S. Iglesia Catedral Torreón, COAH.
ESQUIVEL Julián*	Vic. Cooperador	S. Iglesia Catedral Torreón, COAH.
GARCIA DE LEON Roberto	Capellán	Templo del Sagrado Corazón Colonia "Los Angeles" Torreón, COAH.
PEREZ Salvador*	Vic. Cooperador	Notaría Parroquial Francisco I. Madero, COAH.
SANTILLAN Jesús	PARROCO	Iglesia de la Sgda. Familia Torreón, COAH.

* Prestados de la Diócesis de Saltillo, COAH.

TULA

LOPEZ Ramón	PARROCO	Notaría Parroquial Zimpán, HGO.
MORENO Alfonso	PARROCO	Notaría Parroquial Atitalaquia, HGO.
SOSA Aurelio	PARROCO	Notaría Parroquial Jacala, HGO.
VIZCAINO Ezequiel (Zam.)[1]	Atte. Dioc. de A. C. y Capellán	Plaza de la Constitución 214 Tula, HGO.

[1] Se computa. en Zamora.

TULANCINGO

AGUADO Santiago	PARROCO	Notaría Parroquial Tlaola, PUE.
ALCARAZ Fco. Javier	PARROCO	Sagrario Tulancingo, HGO.
ALVAREZ Arnoldo	Secretario y Tesorero Oficinas Catedral	Catedral Tulancingo
ANDERSON Arthur, S.O. Sist.	Religioso Cisterciense	U. S. A.
ARROYO Bernardo	Vic. Cooperador	Parroquia de San Francisco Pachuca, HGO.
ARROYO Jorge	Vicario Fijo	Domicilio conocido Necaxa, PUE. (Canadita)
BARRAGAN Agustín	Profesor y Ecónomo del Seminario	Abasolo 8 Metepec, Hgo.
BARRAGAN Juan Manuel	Vic. Cooperador	La Asunción Pacucha, HGO.
BASURTO Francisco	PARROCO	Notaría Parroquial Singuilucan, HGO.

Nombre	Cargo	Dirección
CERDA Angel	Subdirector Esc. Secund.	Los Angeles Tulancingo, HGO.
CRUZ Julio	Vicario Fijo	Notaría Parroquial Ciudad Sahagún, HGO.
CHIAPA Francisco	PARROCO	Notaría Parroquial Huayacocotla, VER.
DELGADO Joel	PARROCO	Notaría Parroquial Tutotepec, HGO.
ESTRADA Antonio		
FABIAN Alfonso	Vicario Fijo	Notaría Parroquial San Bartolo Tutotepec, HGO.
FERNANDEZ Cirilo	PARROCO	Notaría Parroquial Tepeapulco, HGO.
FERNANDEZ Daniel	PARROCO.	Notaría Parroquial San Agustín Tlaxiaca, HGO.
FERNANDEZ Gabriel	Prefecto y Profesor del Seminario	Abasolo 8 Metepec, HGO.
FERNANDEZ José	Prefecto y Profesor del Seminario	Abasolo 8 Metepec, HGO.
FERNANDEZ B. José	PARROCO	Notaría Parroquial Tenango de Doria, HGO.
FERNANDEZ Rogelio	Director Esc. Secundaria	Los Angeles Tulancingo, HGO.
GARCIA Ramón	Vicario Fijo	Notaría Parroquial San Lorenzo Achiotepec, HGO.
GOMEZ Enrique	PARROCO	Notaría Parroquial Atotonilco el Grande, HGO.
GOMEZ José Luis	Vicario Fijo	Notaría Parroquial Nuevo Necaxa, PUE.
GONZALEZ Gerardo	PARROCO	Notaría Parroquial Acatlán, HGO.
GONZALEZ Rafael	Promotor de Vocaciones	Juárez Sur 311 Tulancingo, HGO.
GUTIERREZ Clemente	Director Nac. del Mov. por un Mundo Mejor	Apartado 413 Caracas, VENEZUELA
GUZMAN Rafael	Padre Espiritual del Seminario	Abasolo 8 Metepec, HGO.
HEREDIA Gabriel	PARROCO	Notaría Parroquial Omitlán, HGO.
ILLESCAS Ildefonso	PARROCO y Vic. Foráneo	Notaría Parroquial Chignahuapan, PUE.
IRAZABA José	Extradiocesano Capellán	Zamora, Mich.
JIMENEZ Ramón	Estudios especiales	G. Belli 3 Roma. ITALIA.
LICEA Antonio	PARROCO	Notaría Parroquial Naupán, PUE.
LOPEZ Miguel	PARROCO	Notaría Parroquial Tlalchichilco, VER.
LOPEZ Rodrigo	Vicario Fijo	Notaría Parroquial Tlanalapa, HGO.

Nombre	Cargo	Dirección
MADRIGAL Carlos	Director del Secretariado Dioc. Social	Capilla del Carmen Pachuca, HGO.
MANZO Antonio	PARROCO	Notaría Parroquial Izayuca, HGO.
MANZO Juan	PARROCO	Notaría Parroquial Huasca, HGO.
MANZANO Zeferino	Subdirector del Pre-Seminario	Juárez Sur 311 Tulancingo, HGO.
MARES José Ma.	PARROCO	Notaría Parroquial Chiconcuautla, PUE.
MARROQIN Agustín	PARROCO	Notaría Parroquial Zacoalco, VER.
MARTINEZ Abraham	Vicario Fijo	Notaría Parroquial La Ceiba, PUE.
MONTOYA José	RECTOR del Seminario	Abasolo 8 Metepec, HGO.
OCHOA ARISTEO	Vic. Cooperador	La Villita Pachuca, HGO.
ORTIZ Guillermo	Extradiocesano Sacristán Mayor	Basílica N. Sra. de Guadalupe La Villa de Guadalupe, D. F.
ORTEGA Mario	Vic. Cooperador	Notaría Parroquial Chignauapan, PUE.
PAREDES José	Adscrito Extradiocesano	Catholic Church Dell City, Texas, U.S.A.
RAMIREZ Ruperto	Vic. Cooperador	Notaría Parroquial Tlachichilco, VER.
REYES MIGUEL	PARROCO y Ecónomo general del Seminario	Abasolo 8 Metepec, HGO.
RIO del Emigdio	PARROCO	
RIOS Eleuterio	PARROCO	Notaría Parroquial Tolcayuca, HGO.
ROCHA Elpidio	PARROCO	Notaría Parroquial Epazoyucán, HGO.
ROLDAN Arturo	PARROCO	Notaría Parroquial Santiago Tulantepec, HGO.
ROMERO Alfonso	Estudios Especiales	París, FRANCIA
SALAZAR Enrique	PARROCO Rvdmo. Monseñor	Notaría Parroquial Cuautepec, HGO.
SAMPERIO Héctor	Secretario Diocesano del Apostolado Seglar	Capilla del Carmen Pachuca, HGO.
SOLARES Clemente	Vic. Cooperador	Notaría Parroquial Actopan, HGO.
SOLARES Pablo	PARROCO y VIC. FOR.	Notaría Parroquial Actopan, HGO.
VALDES Adolfo	Director de la Ciudad de los Niños	Parroquia de San Francisco Pachuca, HGO.
VALDEZ Porfirio	Asistente Diocesano de la UFCM. Vic. Sustituto	Notaría Parroquial Huachinango, PUE.
VALENCIA Enrique	Director del Pre-Seminario	Juárez Sur 311 Tulancingo, HGO.
VEGA José Luis	PARROCO	Notaría Parroquial Huehuetla, HGO.
ZUÑIGA Salvador	Vic. Cooperador	Notaría Parroquial Huachinango, PUE.

Nombre	Cargo	Dirección
VERACRUZ		
CABALLERO José	PARROCO	Notaría Parroquial Cuichapa, VER.
CRUZ Misael	Estudia Teología	G. Belli 3 Roma, ITALIA
GALICIA Ernesto	Extradiocesano Vicario Ecónomo	Casa Parroquial Teotlacingo, PUE. (Vía Texmelucan)
HERRERA Félix	PARROCO	Notaría Parroquial Temaxcalapa, VER. (Vía Zongolica)
LARIOS Lino	Padre Espiritual	Ursulo Galván 136 Jalapa, VER.
MAGAÑA Francisco	Capellán	Iglesia del Carmen Perote, VER.
MAYET Florentino	Vic. Cooperador	Parroquia la Purísima Córdoba, VER.
MONTERO Jorge	Promotor de Vocaciones	Ursulo Galván 136 Jalapa, VER.
ORTEGA Manuel	Vic. Cooperador	Notaría Parroquial Naoloinco, VER.
ORTIZ Mario	Vicario Fijo	Apdo. 165 Córdoba, VER.
RAMIREZ Pedro	PARROCO	Notaría Parroquial Alpatlahua, VER.
RANZAHUER Guillermo	RECTOR del Seminario	Ursulo Galván 136 Jalapa, VER.
SANCHEZ Elías	Estudios Especiales	G. Belli 3 Roma, ITALIA
SANCHEZ Manuel Anselmo	VICARIO GENERAL M. I. Sr. Cango.	Revolución 2, Jalapa, VER.
SOTO Francisco	Profesor del Seminario	Ursulo Galván 136 Jalapa, VER.
TEJEDA Felipe	Estudios Especiales U. Autónoma de México	Plaza de San Jacinto 18 bis México 20, D. F.
TORRES Jesús	Profesor del Seminario y Capellán	Ursulo Galván 136 Jalapa, VER.
ZAPATA Ricardo	Extradiocesano	
YUCATAN		
ARZAPALO Guadalupe	Vic. Cooperador	Casa Parroquial Tekax, YUC.
BORGES Miguel	PARROCO	Casa Cural Hoctún, YUC.
CANTO Vicente	PARROCO	Notaría Parroquial Maxcanú, YUC.
CASARES J. María	Prefecto de Disciplina del Seminario Mayor	Calle 18 No. 78 Itzimná Mérida, YUC.

Nombre	Cargo	Dirección
CORREA Adoani, S.I.	Trabajo de Residencia	Santuario de Guadalupe León, GTO.
DENIS Víctor	PARROCO	Casa Cural Seyé, YUC.
DONDE Joaquín	PARROCO	Iglesia de la Sagrada Familia Mérida, YUC.
DIAZ Fernando	Prefecto del Seminario	Calle 18 No. 78 Itzimná Mérida, YUC.
ESTRELLA León	PARROCO	Iglesia de San José Mérida, YUC.
FLOTA Javier	Vic. Cooperador	Parroquia de Santa Ana Mérida, YUC.
GARCIA Alvaro	Vic. Cooperador	Calle 50 x 69 Mérida, YUC.
GARCIA Víctor Manuel	Vic. Cooperador	Casa Parroquial Oxkutzacab, YUC.
GONGORA Luis F.	Director del "Colegio Central"	"Colegio Central" Mérida, YUC.
JAIMEZ Rogelio (Mor.) [1]	PARROCO	Casa Cural Chemax, YUC.
LIZAMA Andrés	PARROCO	Casa Cural Cenotillo, YUC.
LOPEZ B. Rubén	PARROCO	Casa Cural Muna, YUC.
MOGUEL J. María	PARROCO	Casa Cural Umán, YUC.
NOVELO Antonio	Prefecto de Latinos	Calle 18 No. 78 Itzimná Mérida, YUC.
O'HORAN Diego	Vic. Cooperador	Casa Cural Teabo, YUC.
O'HORAN Francisco	PARROCO	Casa Cural Teabo, YUC.
PECH Antonio	PARROCO	Parroquia del Sagrado Corazón Calle 23 No. 267 Mérida, YUC.
PECH Leocadio	PARROCO	Casa Cural Acanceh, YUC.
ROCA LARA Alfonso	Profesor y Secretario del Seminario	Calle 18 No. 78 Itzimná Mérida, YUC.
ROCA LARA Carlos	PARROCO	Casa Parroquial de Itzimná Mérida, YUC.
RODRIGUEZ Fernando	PARROCO	Casa Cural Hunucmá, YUC.
RUFINO Carlos	Vic. Cooperador	Casa Cural Temax, YUC.
RUIZ Adalberto	PARROCO	Casa Cural Telchac, Pueblo, YUC.
TORRES José	PARROCO	Casa Cural Tekantó, YUC.

[1] Se computa en Morelia

Nombre	Cargo	Dirección
VARGUEZ Heriberto	PARROCO	Casa Cural Homún, YUC.
VILLANUEVA Manuel	PARROCO	Casa Cural Temax, YUC.
ZAPATA Alfonso	PARROCO	Parroquia de San Cristóbal Calle 50x69 Mérida, YUC.
ZAPATA José	Vic. Cooperador	Calle 50x69 Mérida, YUC.

ZACATECAS

ARENAS Fernando	Capellán	Templo Nuestra Señora del Tránsito Fresnillo, ZAC.
ARTEAGA Leopoldo	Vicario Fijo	Ojo de Agua de la Palma Pinos, ZAC.
ARROYO J. Refugio	Vic. Cooperador	Templo del Sagrado Corazón Fresnillo, Zac.
AYALA Candelario	PARROCO	Notaría Parroquial Colotlán, JAL.
BAÑUELOS Gabriel	Vic. Cooperador	Notaría Parroquial Tabasco, ZAC.
BAÑUELOS Heriberto	Vicario Fijo	Despacho Vicarial Pastoría, Ojocaliente, ZAC.
BARRAZA J. Francisco	PARROCO	Notaría Parroquial Huejuquilla el Alto, JAL.
BARRON Julián	Vicario Fijo	Despacho Vicarial San Jerónimo, ZAC.
BARRON Miguel	Vic. Cooperador	Notaría Parroquial Concepción del Oro, ZAC.
BECERRA Miguel	Vic. Cooperador	Notaría Parroquial Concepción del Oro, ZAC.
CABRERA Ramiro	Vic. Cooperador	Notaría Parroquial Valparaíso, ZAC.
CARRILLO Eliseo	PARROCO	Notaría Parroquial Momax, ZAC.
CARRILLO Veremundo	Profesor del Seminario	Miguel Auza 13 Zacatecas, ZAC.
CASTAÑEDA Cristóbal	Capellán	Santuario de Plateros Plateros, ZAC.
CASTAÑEDA Enrique	PARROCO	Notaría Parroquial Espíritu Santo, ZAC.
CORTES José	Vic. Cooperador	Notaría Parroquial Colotlán, JAL.
CORREA J. Marcos	Vicario Fijo	Despacho Vicarial San José de los Márquez, JAL.
COVARRUBIAS J. Jesús	Vicario Fijo	Despacho Vicarial Malpaso, ZAC.
COVARRUBIAS Florentino	Vicario Fijo	José Ma. Pino Suárez Pinos, ZAC.

Nombre	Cargo	Dirección
CHAVEZ Aurelio	PARROCO	Carrillo Puerto 105 Fresnillo, ZAC.
DAVILA Rubén Alfonso	Capellán	Miguel Auza 13 Zacatecas, ZAC.
DAVILA Simón	Vicario Fijo	Despacho Vicarial Villita de San José, ZAC.
DAVILA Pascual	Vicario Fijo	Despacho Vicarial Mariana, Fresnillo, ZAC.
DAVILA Ignacio	Vicario Fijo	Despacho Vicarial San Mateo, Valparaíso, ZAC.
DELGADO Francisco	Vic. Cooperador	Apartado 24 Fresnillo, ZAC.
DELGADO Pedro	PARROCO	Notaría Parroquial Cañitas, ZAC.
DIAZ Roberto	Vicario Fijo	Lobatos, Valparaíso, ZAC.
DIAZ Eliseo	Vic. Cooperador	Notaría Parroquial Espíritu Santo, ZAC.
ESCALANTE Teodoro	PARROCO	Notaría Parroquial Morelos, ZAC.
ESCALANTE Enrique	Misionero	Tensompa Huejuquilla el Alto, JAL.
ESCALERA Jesús	Vicario Fijo	Despacho Vicarial Huanusco, ZAC.
ESCAREÑO Heliodoro	Vicario Fijo	Despacho Vicarial El Refugio, JAL.
FELIX Carlos	Profesor del Seminario	Miguel Auza 13 Zacatecas, ZAC.
FLORES Arturo	Profesor del Seminario	Seminario Mayor Guadalupe, ZAC.
FLORES Ramón	Capellán del Sant. de la Bufa	Galeana 16 Zacatecas, ZAC.
FLORES Ciro	Vic. Fijo	Despacho Vicarial Terminal de Providencia, ZAC.
GALLEGOS Antonio	Vicario Fijo	Despacho Vicarial Juanchorey, ZAC.
GALLEGOS Epigmenio	PARROCO	Notaría Parroquial Estación Camacho, ZAC.
GALLEGOS Magdaleno	Vic. Fijo	Despacho Vicarial Notaría de la Torre (Vía Huejúcar, JAL.)
GARCIA Marcial	PARROCO	Notaría Parroquial Tepechitlán, ZAC.
GARCIA ROMO Antonio	PARROCO	Notaría Parroquial Santa Rita, ZAC.
GARCIA Vicente	Profesor del Seminario	Seminario Mayor Guadalupe, ZAC.
GONZALEZ J. Refugio	Vic. Cooperador	Carrillo Puerto 105 Fresnillo, ZAC.
GONZALEZ J. Rosario	Vic. Cooperador	Apartado 24 Fresnillo, ZAC.

MÉXICO, D. F.: *Ciudad Universitaria.*
NUEVO LEÓN: *Instituto Tecnológico de Monterrey.*
MICHOACÁN: *Morelia, vista desde el Seminario Diocesano.*
MICHOACÁN: *estatua equestre de Morelos en Morelia.*
MICHOACÁN: *el famoso río "Jupatitzio" de Uruapan.*
MICHOACÁN: *vista parcial de Zamora.*

Sr. Pbro. D. Adalberto Mejía (Chil.)
Sr. Pbro. D. Antonio Hoyos (Cd. Obr.)
Sr. Pbro. Lic. D. Antonio Alférez (Tamp.)
Sr. Cura D. José Garibay (Cd. Obr.)
Sr. Pbro. D. Gabriel Torres (León)
Sr. Pbro. D. Luis Galván (Tamp.)
Sr. Cura D. Ignacio Valencia (Cd. Obr.)
Sr. Pbro. D. Agustín Montes (Guad.)
Sr. Cura D. Gustavo Fuentes (Texcoco)
Sr. Pbro. D. Pedro Iturralde (Chil.)
Sr. Pbro. D. Francisco Piñón (Tamp.)
Sr. Pbro. D. Sansón Gutiérrez (Chil.)

Nombre	Cargo	Dirección
GOYTIA José	Vic. Cooperador	Notaría Parroquial Jerez, ZAC.
GUIJARRO Gustavo	Prefecto de Disciplina y Profesor del Seminario	Miguel Auza 13 Zacatecas, ZAC.
HARO Luis Humberto	Vic. Fijo	Despacho Vicarial Illescas, S. L. P.
HERNANDEZ J. Angel	Vicario Fijo	Despacho Vicarial El Tepetate, Loreto, ZAC.
HERRERA Benjamín	PARROCO	Notaría Parroquial San José de la Isla, ZAC.
HUIZAR Hilario	Vic. Cooperador	Notaría Parroquial Jerez, ZAC.
IBARRA Leonardo	PARROCO	Notaría Parroquial Tabasco, ZAC.
IÑIGUEZ Mauro	Vicario Fijo	Despacho Vicarial Villa González, ZAC.
ISAIS Carlos	PARROCO	Notaría Parroquial Ermita de los Correa, ZAC.
JARAMILLO Andrés	PARROCO	Notaría Parroquial La Blanca, ZAC.
LANDEROS Antonio	PARROCO	Notaría Parroquial Laguna Grande, ZAC.
LARA de Juan	PARROCO	Notaría Parroquial Rancho Grande, ZAC.
LOPEZ DE LARA J. Jesús	Profesor del Seminario	Hidalgo 142 Zacatecas, ZAC.
LOPEZ Agustín	Vicario Fijo	Huacasco, Sta. Ma. de los Angeles, JAL.
LUGO Samuel	Vicario Fijo	Despacho Vicarial San Pedro Piedra Gorda, ZAC.
LUNA Fernando	Vicario Fijo	Despacho Vicarial Majadas, Villa Nueva, ZAC.
LUZ DE LA Manuel	Misionero	Misión Huichola Huajimic, NAY.
MACIAS Juan Manuel	PARROCO	Notaría Parroquial Atolinga, ZAC.
MARQUEZ Antonio	PARROCO	Santa María de los Angeles, JAL. Notaría Parroquial
MARQUEZ Rubén	Vicario Fijo	Despacho Vicarial El Cargadero, ZAC.
MARTINEZ José	Vicario Fijo	Despacho Vicarial Aranzazú, ZAC.
MARTINEZ Juan	Vicario Fijo	Notaría Parroquial Trujillo, ZAC.
MARTINEZ Leoncio	Vic. Fijo	Despacho Vicarial La Palma, Jalpa, ZAC.
MARTINEZ Margarito	PARROCO	Notaría Parroquial Tepetongo, ZAC.
MARTINEZ Miguel	Vicario Fijo	Despacho Vicarial Susticacán, Jerez, ZAC.

Nombre	Cargo	Dirección
MARIN Antonio José	Capellán de Coro	Deseo 13 Zacatecas, ZAC.
MEDINA Manuel	Ecónomo del Seminario	Seminario Mayor Guadalupe, ZAC.
MEDINA José Ma.	PARROCO	Notaría Parroquial Tacoaleche, ZAC.
MUÑOZ Agustín	Vicario Fijo	Despacho Vicarial Milpillas de la Sierra, ZAC.
MUÑOZ Claudio	Vic. Fijo	Despacho Vicarial La Barquilla, Valparaíso, ZAC.
MUÑOZ Raúl	Vicario Fijo	Despacho Vicarial Vetagrande, ZAC.
NAVA Manuel	Vic. Cooperador	Despacho Vicarial Tepachitlán, ZAC.
O. de la Rafael	PARROCO	Notaría Parroquial Tayahua, ZAC.
ORDAZ Guillermo	Capellán	Templo de Santa Ana Fresnillo, ZAC.
ORTEGA Gonzalo	Sacristán de Catedral	S. I. Catedral Zacatecas, ZAC.
ORTIZ Raúl	Vicario Fijo	Notaría Parroquial Tlaltenango, ZAC.
PACHECO Martín	Profesor del Seminario	V. Carranza 7 Zacatecas, ZAC.
PEREZ MEDINA Juan	Vicario Fijo	Despacho Vicarial El Plateado, ZAC.
PRO Carlos	PARROCO	Notaría Parroquial Mesquitic, JAL.
RAMOS Rafael	Vicario Fijo	Despacho Vicarial Abrego, ZAC.
REYES J. Jesús	Vic. Cooperador	Notaría Parroquial Huejuquilla el Alto, JAL.
ROBLES Esaúl	RECTOR del Seminario	Seminario Mayor Guadalupe, ZAC.
ROBLES José Ma.	Director de la Casa de Ejercicios y Capellán	Santuario Plateros, ZAC.
ROBLES Juan Manuel	Vicario Fijo	Despacho Vicarial San José de Llanetes, ZAC.
RODRIGUEZ Francisco	PARROCO	Notaría Parroquial Noria de Angeles, ZAC.
RODRIGUEZ José	Profesor del Seminario	Seminario Mayor Guadalupe, ZAC.
ROMAN Alberto	Vic. Cooperador	Notaría Parroquial Valparaíso, ZAC.
ROMAN Luis Humberto	Capellán	Templo del Sagrado Corazón Zacatecas, ZAC.
RODRIGUEZ J. Cruz	PARROCO	Notaría Parroquial Monte Escobedo, ZAC.
SANCHEZ Nicolás	Padre Espiritual y Profesor del Seminario Menor	Miguel Auza 13 Zacatecas, ZAC.

Nombre	Cargo	Dirección
SANDOVAL Antonio	PARROCO	Notaría Parroquial Calera, ZAC.
SANDOVAL Ramiro	PARROCO	Notaría Parroquial Huejúcar, JAL.
SALINAS Humberto	Director del Pre-Seminario y Promotor de Vocaciones	Jardín Morelos 7 Zacatecas, ZAC.
SERRANO Roberto	PARROCO	Notaría Parroquial Villanueva, ZAC.
SOTO Gabriel	PARROCO	Notaría Parroquial La Concepción, Loreto, ZAC.
TORRE de la Francisco	Vicario Fijo	Despacho Vicarial Palmillas, ZAC.
TORRE de la Refugio	Vicario Fijo	Despacho Vicarial Arroyo de Enmedio, ZAC.
TREJO Miguel	Vic. Cooperador	Notaría Parroquial Huejuquilla el Alto, JAL.
TREJO J. Guadalupe	Vicario Fijo	Despacho Vicarial S. Pedro de Ocampo, ZAC.
VALENZUELA Gregorio	Vicario Fijo	Despacho Vicarial Nuevo Mercurio, ZAC.
VALDES Maximiano	Vic. Cooperador	Notaría Parroquial Purificación, Fresnillo, ZAC.
VANEGAS J. Guadalupe	PARROCO	Notaría Parroquial Estación San Salvador, ZAC.

ESTADISTICAS ESPECIALES

		De los 106 Exalumnos diocesanos vivos:	
Exalumnos Sacerdotes vivos Diocesanos	106	Trabajan en el Seminario	12
Exalumnos Sacerdotes vivos Extradiocesanos	5	" como Párrocos	31
Exalumnos Sacerdotes Difuntos	4 [1]	" " Vicarios Fijos	34
	116	" " Vicarios Cooperadores	10
		" en otros cargos	19

[1] Cfr. Sección Necrológica.

Extradiocesanos

ARCINIEGA Estanislao	Vic. Cooperador	Bolívar 92 México, D. F.
DAVILA Ramiro	Adscrito en una Iglesia de México	México, D. F.
MARTINEZ Julio	Adscrito	Necaxa 160 Col. Industrial México, D. F.
PEREYRA Juan	Movimiento por un "Mundo Mejor"	Apartado 413 Caracas, VENEZUELA
SERAFIN Anastasio	PARROCO	Chula Vista 61 Cuernavaca, MOR.

Nombre	Cargo	Dirección
ZAMORA		
BARRAGAN Rafael	Oficial de la Curia	Morelos 54 Sur Zamora, MICH.
CABALLERO Francisco	PARROCO	Casa Parroquial Atacheo, MICH.
CALVILLO Gonzalo	PARROCO	Notaría Parroquial Tocumbo, MICH.
CERDA Javier	Vic. Cooperador	Santuario de Guadalupe Uruapan, MICH.
CERDA Luis	Estudios Especiales	G. Belli 3 Roma, ITALIA
ESCOBAR Enrique	Director de Colegio	Casa Parroquial Cojumatlán, MICH.
ESPINOSA Miguel	Prefecto de Disciplina y Prof. del Seminario Mayor	Seminario Mayor Jacona, MICH.
FERNANDEZ Sotero	Capellán Fijo	Casa Parroquial San Simón, MICH.
GUERRERO Luis	Oficial de la Curia y Profesor del Seminario	Juárez 89 Ote. Zamora, MICH.
GUTIERREZ Bernabé	PARROCO	Notaría Parroquial Briseñas, MICH.
GUTIERREZ Eduardo	Vic. Cooperador	Parroquia del Calvario Zamora, MICH.
GARCIA HERNANDEZ Manuel	Extradiocesano Vic. Cooperador	Av. Juárez 4, Plaza Hgo. Ixtacalco México 8, D. F.
LEONARDO Marcos	Vic. Cooperador	Notaría Parroquial Pajacuarán, MICH.
LOPEZ Javier	Vic. Cooperador	Notaría Parroquial Pajacuarán, MICH.
LOZA Manuel, S. J.	Profesor	Puebla 144 México 7, D. F.
MACIAS Jacinto	Director de Colegio	Notaría Parroquial Tangancícuaro, MICH.
MACIEL Gonzalo	Vic. Cooperador	Santuario de Guadalupe Uruapan, MICH.
MAGAÑA Florencio	Secretariado Social	Templo de San José Obrero Zamora, MICH.
MARES Alfonso	Vic. Cooperador	Notaría Parroquial Chavinda, MICH.
MARTINEZ Rafael	Capellán	Apartado 4 Tacámbaro, MICH.
MARTIN DEL CAMPO Alfonso	Sacristán de Catedral	S. I. Catedral Zamora, MICH.
MELGOZA Alfonso	Extradiocesano PARROCO	Jacarandas y Sándalo 111 México 4, D. F.
MENDEZ Francisco	Extradiocesano Profesor del Seminario	Apartado 25 Saltillo, COAH.

Nombre	Cargo	Dirección
MIRELES Enrique	PARROCO	Notaría Parroquial Tangamandapio, MICH.
NAPOLES Sergio	PARROCO	Curato Tanaco, MICH.
PAZ Joaquín	PARROCO	Santuario de Guadalupe Uruapan, MICH.
PAZ Juan José	Vic. Cooperador	Casa Parroquial San José de Gracia, MICH.
RIVERA Salvador, S. J.	Estudios	Río Hondo 1 México 20, D. F.
ROMERO Benjamín	Capellán	E. Zapata 25 Los Reyes, MICH.
ROMERO René	Vic. Cooperador	Parroquia del Calvario Zamora, MICH.
SAHAGUN Alfonso	Capellán y Periodista	Hidalgo 210 Sur Zamora, MICH.
SANCHEZ Rogelio	M. I. Sr. Cango. H. y Prof. del Seminario Mayor	Mina 39 Jacona, MICH.
VALDES Carlos	PARROCO	Notaría Parroquial Pajacuarán, MICH.
VALENCIA AYALA Francisco	M. I. Sr. Cango. y RECTOR del Seminario Mayor	Seminario Mayor Jacona, MICH.
VALENCIA Guillermo	PARROCO	Notaría Parroquial Paracho, MICH.
VARGAS Cacho Adolfo	Extradiocesano Vic. Cooperador	Jesús María 152 México 1, D. F.
VAZQUEZ Jorge	Capellán y Ecónomo del Seminario	Templo del Sdo. Corazón Zamora, MICH.
VERDUZCO Alfonso	Estudios Especiales	G. Belli 3 Roma, ITALIA
VICTORIA Luis	Extradiocesano PARROCO	Parroquia de San Jacinto San Angel 20, D. F.
VILLANUEVA Pascual	PARROCO	Casa Parroquial San José de Gracia, MICH.
VIZCAINO Ezequiel	Extradiocesano Atte. Dioc. de A. C. y Capellán	Plaza de la Constitución 214 Tula, HGO.

VICARIATO AP. DE TIJUANA

ALVAREZ Tomás	PARROCO	Parroquia Nuestra Señora de Guadalupe Tecate, B. C.
ANGULO Emilio	Vic. Cooperador	Nuestra Señora del Refugio Colonia Hidalgo Tijuana, B. C.
ANGUIANO Enrique	PARROCO	Iglesia de San Juan K. 57 (Vía Mexicali) B. C.
AVALOS Rafael, O.P.	Religioso Dominico	Colegio Tultenango Apdo. 18 El Oro, MEX.

Nombre	Cargo	Dirección
AYALA Salvador (Mor.) [1]	PARROCO	Colonia Baja California Mexicali, B. C.
BUCIO Buenaventura (Mor.) [1]	Vic. Cooperador	Av. Morelos 192 Mexicali, B. C.
CORONADO Jenaro	Vic. Cooperador y Profesor del I. Salvatierra	Tapicero y Calle "Y" Colonia Industrial Mexicali, B. C.
CHEE Alfonso	Vic. Cooperador	Parroquia de la Inmaculada Apartado 61 Tijuana, B. C.
DIAZ José (Col.) [1]	PARROCO	Iglesia de la Soledad Colonia del Río Tijuana, B. C.
ESCUDERO J. Agustín		
ESPARZA Javier	PARROCO y Director del Inst. Salvatierra	Parroquia de la Inmaculada Colonia Industrial Mexicali, B. C.
GONZALEZ Juvencio	Vic. Cooperador	Notaría Parroquial San Luis R. C., SON.
GUZMAN Tomás (Mor.) [1]	PARROCO	Nuestra Señora del Refugio Colonia Hidalgo Tijuana, B. C.
MARIN Doroteo	Capellán	Parroquia Nuestra Señora de Guadalupe Apartado 168 Tijuana, B. C.
PEREZ Pedro	Vic. Cooperador	Parroquia de San Antonio Av. Michoacán 1700 Mexicali, B. C.
REYES Pascual	Vic. Cooperador	Parroquia de San Miguel Aptdo 29803 México 18, D. F.
VALDEZ Miguel	PARROCO	Parroquia de la Inmaculada Apartado 61 Tijuana, B. C.

[1] Se cuentan en sus diócesis respectivas.

INDICE ONOMASTICO

Matr.	Nombre	Diócesis	Pág.
	"A"		
2028	Abramo José	(mont)	38
729	Acevedo Luis	(chil)	24
1302	Acosta Benjamín	(pap)	45
339	Acuña Cruz	(herm)	34
795	Aguado Santiago	(tul)	58
97	Aguila Antonio	(mex)	37
1529	Aguila Francisco	(guad)	31
922	Aguilar Pedro	(camp)	21
1144	Aguilera Alejandro	(salt)	48
1141	Aguilera Alfonso	(salt)	48
1169	Aguirre Eustaquio	(aut)	21
203	Aguirre Mariano	(mor)	39
1404	Aguirre Patricio	(torr)	57
114	Alamilla Genaro	(tamp)	52
360	Alarcón J. Jesús	(chih)	23
543	Alba Jorge	(guad)	31
204	Alcaraz Estanislao	(mat)	36
1384	Alcaraz Teodoro	(tep)	53
757	Alcaraz Javier	(tul)	58
737	Aldama Ignacio	(tamp)	52
930	Aldana Antonio	(tep)	53
1423	Alejo Domingo	(tep)	54
717	Alférez Antonio	(tamp)	52
588	Almaraz Gilberto	(salt)	48
1149	Almaraz Miguel	(tep)	54
348	Almazán Juan	(pue)	46
1	Alonso Braulio	(pue)	46
582	Altamirano Joaquín	(mor)	39
1442	Alvarado Roberto	(tol)	57
1233	Alvarez Arnoldo	(tul)	58
1452	Alvarez Eugenio	(chis)	22
931	Alvarez Gregorio	(tep)	54
354	Alvarez José	(mex)	37
1463	Alvarez Marcelino	(col)	26
1240	Alvarez Rodolfo	(chis)	22
1309	Alvarez Tomás	(tij)	69
1474	Alvarez Tomás	(tep)	54
205	Alvarez Victorino	(apatzingán)	39
789	Amador y Trias José	(cd. j.)	25
1358	Ambriz José	(mor)	39
109	Amezcua Enrique	(tac)	51
1620	Anda Gregorio	(cul)	30
683	Anderson Arthur, S. O. Sist.	(tul)	58
206	Andrade J. Carmen	(mor)	44
1461	Andrade Jesús	(tep)	54
2	Andrade Salvador	(pue-herm)	34
1499	Angeles Carlos	(tamp)	52
207	Angeles Roberto	(mor)	39
879	Anguiano Enrique	(tij)	69
1544	Anguiano Gilberto	(col)	26
1139	Angulo Emilio	(tij)	69
1699	Angulo Salvador	(tab)	50
32	Aparicio Juan	(ant)	19
1433	Araiza Fco. Javier	(slp)	50
521	Aranda Francisco	(mor)	44
197	Aranda Guillermo	(chih)	23
871	Aranda Victorino	(cuer)	28
299	Arciniega Estanislao	(zac)	67
518	Arellano Adalberto	(mor)	39
388	Arellano Maurilio	(guad)	31
504	Arenas Fernando	(zac)	63
1445	Arenas Rosendo	(tol)	57
3	Aresti Alfonso	(pue)	46
1191	Argüeta Antonio	(cuer)	28
208	Arteaga Antonio	(mor)	40
409	Arteaga Juan	(s. a. tuxt)	50
1054	Arteaga Leopoldo	(zac)	63
340	Arvizu Jesús	(herm)	35
923	Arzápalo Guadalupe	(yuc)	61
1402	Arredondo Leodegario	(salt)	48
1071	Arroyo Bernardo	(tul)	58
1154	Arroyo Jorge	(tul)	58
656	Arroyo M. Luis	(mor)	39
1335	Arroyo J. Refugio	(zac)	63
747	Ascanio Alberto	(mex)	37
528	Avalos Ignacio	(tac)	51
880	Avalos Rafael	(tij)	69
1228	Avila Nicolás	(mor)	40
623	Avila Severo	(guad)	31
1218	Avilés J. Jesús	(mor)	40
611	Aviña Luis	(col)	26
567	Ayala Agustín	(mor)	40
452	Ayala Angel	(cuer)	28
298	Ayala Candelario	(zac)	63
4	Ayala Rafael	(pue-tehuac)	46
583	Ayala Salvador	(mor)	44
	"B"		
1170	Bañuelos Gabriel	(zac)	63
1172	Bañuelos Heriberto	(zac)	63
292	Bañuelas Juan	(s. l. p.)	50
1508	Baraibar Cecilio	(chis)	22
1323	Barajas Adolfo	(guad)	31
413	Barajas de León Jesús	(huej)	35
1252	Barba Evaristo	(tab)	50
252	Barba Hildegardo	(gaud)	31
554	Barba Ramón	(gaud)	31
1489	Bárcenas Blandino	(acap)	18
796	Barragán Agustín	(tul)	58
714	Barragán Francisco	(tac)	51
1748	Barragán Francisco	(salt)	48
1098	Barragán Juan Manuel	(tul)	58
1029	Barragán Rafael	(zam)	68
451	Barraza J. Francisco	(zac)	63
1494	Barrera Javier	(cuer)	28
303	Barrón Julián	(zac)	63
980	Barrón Miguel	(zac)	63

Matr.	Nombre	Diócesis	Pág.
488	Basurto Francisco	(tul)	58
526	Bautista J. Jesús	(mor)	40
1279	Ballardo Jesús	(col)	26
1317	Becerra J. Guadalupe	(guad)	31
1187	Becerra Miguel	(zac)	63
209	Bedolla David	(mor)	40
730	Bello Rafael	(acap)	18
1176	Benavides Simón	(chih)	23
580	Benitez Antonio	(s. l. p.)	50
1105	Bernal Alfredo	(tep)	54
93	Betancourt J. Ascensión	(león)	36
1025	Betancourt Eudoro	(tac)	51
1883	Blanco Felipe	(chis)	22
624	Bobadilla Salvador	(guad)	31
407	Boone Francisco	(salt)	48
390	Bonilla Ascensión	(guad	31
1584	Bonilla Isidro	(tep)	54
924	Borges Miguel	(yuc)	61
876	Borjas Angel	(aut)	21
58	Brambila Crescenciano	(col)	26
210	Bucio Buenaventura	(mor)	44
1704	Bustamante Ramón	(chil)	24
1530	Bustos Enrique	(guad)	31

"C"

1030	Caballero Francisco	(zam)	68
1129	Caballero José	(ver)	61
1195	Cabello Ricardo	(cuer)	28
675	Cabezas Hilario	(pap)	45
643	Cabrera Alfonso	(mor)	40
5	Cabrera Ernesto	(pue)	46
951	Cabrera Ramiro	(zac)	63
71	Calderón Alberto	(guad)	31
158	Calvillo Gonzalo	(zam)	68
212	Camacho Manuel	(mor)	40
69	Camacho Pedro	(cuer)	28
213	Campos Alberto	(mor)	40
1318	Campos David	(guad)	31
1574	Campos José	(cul)	30
1720	Campos Manuel	(mont)	38
1295	Campos Onofre	(cuer)	28
1078	Campos Rubén	(guad)	31
1033	Cano Cipriano	(cuer)	28
966	Cano Epitacio	(tlax)	56
145	Canto Vicente	(yuc)	61
214	Cárdenas Rafael	(mor)	40
1355	Cardona J. Jesús	(salt)	48
1353	Carrera Salvador	(pue)	46
568	Carrillo Alberto	(mor)	40
1541	Carrillo Antonio M.S.C.	(chis)	22
987	Carrillo Eliseo	(zac)	63
1455	Carrillo José	(salt)	48
837	Carrillo Manuel	(tep)	54
1342	Carrillo Veremundo	(zac)	63
791	Casas Manuel	(chih)	24
305	Castañeda Cristóbal	(zac)	63
429	Casas José Julio	(mex)	37
960	Castañeda Enrique	(zac)	63
1387	Castellanos Otoniel	(col)	26
127	Castellón Antonio	(tep)	54
476	Castillo Jesús	(s. l. p.)	50
72	Castillo Salvador	(guad)	41
1210	Castrejón Liborio	(cuer)	28
1063	Castro José	(tep)	54
512	Casares J. María	(yuc)	61
1360	Cázares Custodio	(tep)	54
826	Cázares Rafael	(tac)	51
73	Cedillo Pablo	(guad)	31
486	Cejudo Felipe	(cuer)	28
1043	Cerda Agustín	(torr)	57
1231	Cerda Angel	(tul)	59
159	Cerda Javier	(zam)	68
1350	Cerda Luis	(zam)	68
458	Cervantes Alfredo	(pue)	46
1522	Cervantes Humberto	(chil)	24
1037	Cid H. Elfego	(ant)	19
1763	Clemmons Maurice	(cuer)	28
1558	Cobos Santos	(pap)	45
654	Cohuoh Angel	(camp)	22
1055	Contreras David	(col)	26
1327	Contreras Emilio	(tab)	50
1110	Contreras Lucio	(col)	26
218	Córdova Adalberto	(mor)	44
823	Cornejo Manuel	(tac)	51
933	Corona Antonio	(tep)	54
459	Corona Isauro	(pue)	46
752	Coronado Jenaro	(tij)	70
146	Correa Adonai, S. J.	(yuc)	62
905	Correa David	(león)	36
961	Correa J. Marcos	(zac)	63
99	Cortés Felipe	(mex)	37
219	Cortés Fidel	(chil)	24
1244	Cortés José	(zac)	63
42	Cortés Valentín	(camp)	21
59	Cortés Víctor	(aut)	21
282	Cortinas Jesús	(torr)	58
1190	Covarrubias Florentino	(zac)	63
968	Covarrubias J. Jesús	(zac)	63
625	Covarrubias Saturnino	(guad)	31
1646	Criollo Manuel	(tab)	50
724	Cruz de la, Abel, O. de M.	(col)	26
916	Cruz Francisco, M. S. C.	(chis)	22
495	Cruz Julio	(tul)	59
1606	Cruz Misael	(ver)	61
460	Cuatlayol Ricardo	(pue)	46
374	Cuevas Eugenio	(ant)	19
1206	Cuevas Leopoldo	(huej)	35
827	Cuevas Salvador	(tac)	51
1408	Cueto Roberto	(pap)	45
1389	Curiel Gregorio	(tep)	54

"CH"

370	Chávez Alfredo	(ags)	18
484	Chávez Aurelio	(zac)	64
1045	Chávez Efrén	(ant)	19
1321	Chávez Guadalupe	(col)	26
794	Chávez J. Guadalupe	(col)	26
375	Chávez Luis	(ant)	19
74	Chávez Narciso	(guad)	31
216	Chávez Rafael	(mor)	44
1432	Chee Alfonso	(tij)	70
43	Chi Humberto	(camp)	22
1160	Chiapa Francisco	(tul)	59
217	Chuela Rubén	(mor)	40

"D"

1346	Dávila Alberto	(salt)	48
1050	Dávila Ignacio	(zac)	64

Matr.	Nombre	Diócesis	Pág.
1181	Dávila José Luis	(salt)	49
283	Dávila Juan	(salt)	58
995	Dávila Pascual	(zac)	64
306	Dávila Ramiro	(zac)	67
1412	Dávila Rubén Alfonso	(zac)	64
1116	Dávila Simón	(zac)	64
147	Delgadillo Ambrosio	(guad)	31
1060	Delgado Francisco	(zac)	64
838	Delgado J. Guadalupe	(tep)	54
797	Delgado Joel	(tul)	59
1379	Delgado José	(tol)	57
75	Delgado Juan Pedro	(guad)	32
1174	Delgado Noel	(chih)	24
422	Delgado Pedro	(zac)	64
510	Denis Víctor	(yuc)	62
115	Díaz Carlos	(mat)	36
220	Díaz Cruz	(tac)	51
176	Díaz Daniel	(ags)	18
1337	Díaz Eliseo	(zac)	64
481	Díaz Fernando	(yuc)	62
1462	Díaz Francisco	(col)	26
177	Díaz Gumaro	(ags)	18
60	Díaz José	(col)	26
1333	Díaz Roberto	(zac)	64
221	Domínguez Lamberto	(mor)	44
178	Domínguez Miguel	(ags)	18
1140	Domínguez Tomás	(maz)	37
787	Dondé Joaquín	(yuc)	62
1798	Duarte Hilario	(chih)	24
767	Duarte Manuel	(ant)	20
468	Durán Pyñeiro Jorge	(mex)	37
	"E"		
1498	Elizarrarás Agapito	(cd. v.)	26
1483	Elizondo Antonio	(salt)	49
414	Enríquez Manuel	(tep)	54
6	Enríquez Roque	(pue)	46
906	Escalante Enrique	(zac)	64
907	Escalante Teodoro	(zac)	64
926	Escalera Jesús	(zac)	64
222	Escamilla Adán	(mor)	40
224	Escamilla Rodolfo	(mor)	44
189	Escareño Heliodoro	(zac)	64
626	Escatel Félix	(guad)	32
135	Escobar Enrique	(zam)	68
424	Escobedo Jesús	(s. l. p.)	50
833	Escoto Enrique	(tac)	51
830	Escoto Ramón	(méx)	38
676	Escudero José Agustín	(méx-tij)	70
860	Esparza Javier	(tij)	70
734	Esparza Jesús	(tep)	54
720	Espín José	(cuer)	28
934	Espinosa Aniceto	(tep)	54
1285	Espinosa David	(ant)	20
1368	Espinosa José	(tol)	57
7	Espinosa Ladislao	(pue)	46
1125	Espinosa Miguel	(zam)	68
8	Espinosa Roberto	(pue)	46
123	Esqueda Jesús	(s. a. t.)	50
198	Esquivel Jesús	(choh)	24
408	Esquivel Julián	(salt)	58
886	Estrada Alfonso	(tac)	51
674	Estrada Antonio	(tul)	59
148	Estrella León	(yuc)	62

Matr.	Nombre	Diócesis	Pág.
	"F"		
939	Fabián Alfonso	(tul)	58
896	Falcón Camilo	(mex)	37
570	Farfán Antonio	(mor)	39
872	Farfán Emilio	(huaj	34
1251	Félix Carlos	(zac)	63
76	Fermín José	(guad)	31
461	Fernández Antonio	(pue)	45
768	Fernández Cirilo	(tul)	58
769	Fernández Daniel	(tul)	58
1097	Fernández Gabriel	(tul)	58
1232	Fernández A. José	(tul)	58
940	Fernández B. José	(tul)	58
1157	Fernández Rogelio	(tul)	58
1031	Fernández Sotero	(zam	67
522	Fernández Víctor	(mor)	39
225	Ferreira Luis	(mor)	39
602	Figueroa Juan	(cd. j.)	25
301	Figueroa Rafael	(cuer)	28
341	Fimbres Jesús	(herm)	34
179	Flores Agustín	(ags	18
749	Flores Carlos, S. J.	(mex)	37
1331	Flores Ciro	(zac)	63
1053	Flores Arturo	(zac)	63
1180	Flores Enrique	(salt)	48
519	Flores J. Dolores	(mor)	40
392	Flores José	(guad)	31
226	Flores José	(mor)	40
170	Flores Francisco	(cuer)	22
361	Flores Francisco	(choh)	24
308	Flores Ramón	(zac)	63
809	Flores Rosendo	(cuer)	28
1496	Flota Javier	(yuc)	61
639	Franco J. Anselmo	(cd. j.)	25
1112	Franco José	(aut)	21
555	Franco Rubén	(guad)	31
1325	Freire Alberto	(león)	35
520	Fuentes Gilberto	(mor)	40
531	Fuentes Gustavo	(tex)	55
61	Fuentes Ireneo	(col)	26
	"G"		
1400	Gaitán Manuel	(ant)	20
287	Galicia Ernesto	(ver)	61
9	Galicia Heriberto	(pue)	46
699	Galindo Rafael	(tep)	54
180	Galván Jesús	(ags)	18
1735	Galván José	(mont)	38
1272	Galván Luis	(tamp)	52
545	Gallardo Fabián	(guad-aut)	21
289	Gallardo Jesús	(mor)	44
227	Gallardo Ramón	(mor)	40
431	Gallegos Antonio	(zac)	64
309	Gallegos Epigmenio	(zac)	64
502	Gallegos Magdaleno	(zac)	64
847	Gallegos Pedro	(guad)	32
199	Gallegos P. Antonio	(cd. j.)	25
44	Gamboa Ariosto	(camp)	22
1385	Gameros Miguel	(tep)	54
1407	García Adolfo	(tab)	50
1297	García Alvaro	(yuc)	62
1718	García Benjamín	(mont)	38
861	García de León Roberto	(torr)	58
229	García Eugenio	(mor)	40

Matr.	Nombre	Diócesis	Pág.
100	García Fidel	(méx)	38
627	García Filiberto	(guad)	32
1469	García Francisco	(tep)	54
161	García Hernández Manuel	(zam)	68
1163	García Ignacio	(guad)	32
1766	García Javier	(gro)	48
1194	García Jesús	(cuer)	29
200	García Leal Antonio	(teh)	53
1928	García Leopoldo	(tac)	51
864	García Lepe Juan	(tep)	54
416	García Lepe Ricardo	(tep)	54
1723	García Limón David	(mont)	38
1439	García Luis	(pap)	45
503	García Marcial	(zac)	64
571	García Nicolás	(mor)	40
342	García Rafael	(cd. o.)	25
799	García Ramón	(tul)	59
307	García Romo Antonio	(zac)	64
1322	García Salvador	(guad)	32
1416	García Valencia José	(cul)	30
975	García Vicente	(zac)	64
1418	García Víctor Manuel	(yuc)	62
1306	Garduño Leopoldo	(pap)	45
343	Garibay José	(cd. o.)	25
1070	Genel Trinidad	(tac)	51
78	Godínez Rosalío	(guad)	32
1315	Godoy Trinidad	(guad)	32
230	Godtsseels Alberto	(mor)	44
1052	Goytia José	(zac)	65
231	Gómez David	(mor)	40
1477	Gómez Benjamín	(huej)	35
1211	Gómez Desiderio	(cuer)	29
704	Gómez Enrique	(tul)	59
1330	Gómez J. Jesús	(tab)	51
550	Gómez José	(guad)	32
706	Gómez José Luis	(tul)	59
1456	Gómez Manuel	(tamp)	52
546	Gómez Maximiano	(s. diego)	32
1303	Gómez Miguel Angel	(pap)	45
1270	Gómez Miguel Angel	(chis)	22
1466	Gómez Nicolás	(cul)	30
1410	Gómez Pascual	(huej)	35
1002	Góngora Luis	(yuc)	62
128	González Adrián	(maz)	37
1300	González Agustín	(cuer)	29
410	González Alberto	(guad)	32
556	González Aurelio	(guad)	32
1405	González Bernardo	(salt)	49
1391	González Carlos, S. J.	(tep)	54
48	González Galindo	(chil)	24
707	González Gerardo	(tul)	59
1142	González Humberto	(salt)	49
590	González Isaías	(león)	36
585	González Jesús	(mor)	40
1547	González Juan	(huaj)	35
753	González Juvencio	(tij)	70
612	González Luis	(col)	26
1513	González L. Alfonso	(salt)	49
293	González Moisés	(s. l. p.)	50
1411	González Rafael	(tul)	59
432	González Refugio	(zac)	64
344	González Roberto	(herm)	35
410	González Roberto	(guad)	32
310	González Rosario	(zac)	64
116	González Salas Carlos	(tam)	52
1356	González Salvador	(salt)	49
182	González Severo	(ags)	18
394	Gracia Manuel	(guad)	32
1034	Guerrero Jesús	(cuer)	29
182	Guerrero José	(ags)	18
1515	Guerrero Elías	(pue)	47
436	Guerrero Gregorio	(mor)	40
1630	Guerrero Luis	(zam)	68
1344	Guerrero Rafael	(salt)	49
1473	Güereña Luis Ma.	(tep)	54
1151	Güereña Ramón	(tep)	55
49	Guevara Carlos	(chil)	24
996	Guijarro Gustavo	(zac)	65
1641	Guillén Luis	(chis)	22
1510	Guízar Sergio	(salt)	49
645	Gutiérrez Antonio	(mor)	41
1313	Gutiérrez Arturo	(cuer)	29
1010	Gutiérrez Bernabé	(zam)	68
802	Gutiérrez Clemente	(tul)	59
814	Gutiérrez Eduardo	(zam)	68
551	Gutiérrez Eusebio	(guad)	32
1398	Gutiérrez Francisco	(guad)	32
1320	Gutiérrez Guillermo	(guad)	32
395	Gutiérrez Refugio	(guad)	32
1487	Gutiérrez Sansón	(chil)	24
831	Gutiérrez Tomás	(tol)	57
557	Guzmán Ascensión	(guad)	32
1511	Guzmán José	(salt)	49
337	Guzmán Pedro	(cuer)	29
1099	Guzmán Rafael	(tul)	59
233	Guzmán Tomás	(mor)	44

"H"

1343	Haro Luis Humberto	(zac)	65
693	Heredia Gabriel	(tul)	59
62	Heredia Jesús	(col)	26
969	Hernández Angel	(zac)	65
1200	Hernández Antonio	(camp)	22
80	Hernández Antonio	(guad)	32
234	Hernández Benjamín	(mor)	41
349	Hernández Bernabé	(tlax)	56
81	Hernández Cándido	(guad)	32
1316	Hernández Carlos	(aut)	21
603	Hernández Donato	(chih)	24
1015	Hernández Ezequiel	(chis)	22
462	Hernández Elías	(pue)	47
1354	Hernández Fernando	(pue)	47
935	Hernández Francisco	(tep)	55
396	Hernández José	(guad)	32
613	Hernández L. Juan	(col)	26
10	Hernández Juan	(pue)	47
646	Hernández José M.	(mor)	44
1227	Hernández Manuel	(méx)	38
515	Hernández Melquiades	(mor)	41
235	Hernández Miguel	(mor)	41
94	Hernández Rafael	(león)	36
1294	Hernández Rafael	(cul)	30
117	Hernández Rogelio	(mat)	36
901	Hernández Salvador	(ant)	20
1167	Hernández Vicente	(guad)	32
1548	Hernández Wenceslao	(huaj)	35
50	Herrera Armando, S. J.	(chil)	24
311	Herrera Benjamín	(zac)	65
1277	Herrera Félix	(ver)	61
839	Herrera Josafat	(tep)	55
1016	Herrera José	(chis)	22

Matr.	Nombre	Diócesis	Pág.
840	Herrera Ramón	(tep)	55
1132	Herrera Raúl	(camp)	22
51	Herrera Rodrigo	(acap)	18
1369	Herrera Salvador	(tol)	57
743	Hinojosa Felipe	(cuern)	29
236	Holguín Francisco	(mor)	41
371	Hope Jorge	(ags)	19
345	Hoyos Antonio	(cd. ob.)	26
11	Huesca Gregorio	(pue)	47
882	Huitzil Francisco	(b. c. salt)	49
997	Huizar Hilario	(zac)	65
694	Hurtado Rosendo	(huej)	35
	"I"		
1467	Ibarra Antonio	(tep)	55
417	Ibarra Ignacio	(tep)	55
312	Ibarra Leonardo	(zac)	65
238	Ibarrola Gabriel	(mor)	41
494	Illescas Ildefonso	(tul)	59
1505	Inda Alfredo	(tep)	55
1259	Inda Javier	(acap)	18
313	Iñiguez Mauro	(zac)	65
1162	Iñiguez Olegario	(guad)	33
705	Irazaba José	(tul)	59
1188	Isais Carlos	(zac)	65
921	Iturralde Pedro	(chil)	24
	"J"		
52	Jaimes David	(acap)	18
240	Jaimez Rogelio	(mor)	44
599	Jaime Víctor Manuel	(chil)	24
82	Jara Humberto	(guad)	33
315	Jaramillo Andrés	(zac)	65
732	Jiménez Antonio	(acap)	18
377	Jiménez Antonio	(ant)	20
12	Jiménez Ascensión	(pue)	47
108	Jiménez Francisco	(pap)	45
629	Jiménez Francisco	(guad)	33
630	Jiménez José	(guad)	33
572	Jiménez N. José	(mor)	41
1528	Jimnez Ramón	(tul)	59
183	Jiménez Salvador	(ags)	19
1485	Juárez Modesto	(s. a. tux.)	50
241	Juárez J. Jesús	(mor)	41
1492	Juárez Justino	(cuer)	29
	"L"		
1305	Lafarga Nicolás	(pap)	45
976	Landeros Antonio	(zac)	65
316	Lara (de) Juan	(zac)	65
1430	Lara Salvador	(cul)	30
1276	Larios Lino	(ver)	61
655	Lavagnini Esteban	(cuer)	29
1979	Lázaro Jaime	(tamp)	53
1074	Leal Santiago	(col)	27
242	Lemus Leopoldo	(mor)	41
631	Lemus Roberto	(guad)	33
566	Lemus Samuel	(mor)	41
1349	Leonardo Marcos	(zam)	68
670	Levín Carlos	(mor)	44
243	Lica Adrián	(mor)	41
770	Licea Antonio	(tul)	59
992	Lizama Andrés	(yuc)	62
973	Loera Luciano	(ags)	19
1083	Lomelí Antonio	(cul)	30
1242	Lona Arturo	(huej)	35
1086	Longinos Pedro	(cuer)	29
970	López Agustín	(zac)	65
902	López Amador	(teh)	53
491	López Carlos	(salt)	49
13	López David	(pue)	47
397	López Isidro	(guad)	33
1124	López Javier	(zam)	68
998	López de Lara Jesús	(zac)	65
244	López Silva José	(mor)	41
1377	López Lázaro	(méx)	38
130	López Librado	(tep)	55
1465	López Manuel	(cul)	30
463	López Mariano	(pue)	47
1478	López Miguel	(tul)	59
554	López Pedro	(ant)	20
558	López Ramón	(tul-tula)	58
35	López Raymundo	(ant)	20
803	López Rodrigo	(tul)	59
677	López Romo Luis	(herm)	35
678	López Quevedo Luis	(herm)	35
867	López Rubén	(yuc)	62
167	Loza Manuel, S. J.	(zam)	68
1727	Lozano Eusebio	(mont)	39
1202	Lucero Lorenzo	(cd. j.)	25
1719	Lugo Adolfo	(mont)	39
988	Lugo Samuel	(zac)	65
1119	Luna Fernando	(zac)	65
927	Luz (de la) Manuel	(zac)	65
63	Llerena Tomás	(col)	27
	"M"		
1417	Macías Eliseo	(cul)	30
398	Macías J. Jesús	(guad)	33
614	Macías Jesús	(col)	27
891	Macías Jacinto	(zam)	68
319	Macías Juan Manuel	(zac)	65
1017	Macías Oscar	(chis)	23
815	Maciel Gonzalo	(zam)	68
428	Maciel Marcial	(chih-cuer)	29
938	Maciel Pablo	(tep)	55
1087	Madera Pedro	(cuer)	29
497	Madrigal Carlos	(tul)	60
834	Madrigal Constantino	(tac)	51
688	Madrigal Jerónimo	(aut)	21
83	Magallón Vicente	(guad)	33
1749	Magaña Antonio	(tac)	51
991	Magaña Florencio	(zam)	68
1079	Magaña Francisco	(ver)	61
245	Magaña Sabás	(mor)	44
1038	Maldonado Geminiano	(ant)	20
1310	Maldonado Pablo	(cuer)	29
848	Maldonado Raymundo	(guad)	33
1311	Mancera Epifanio	(cuer)	29
347	Mandujano Eleuterio	(tac)	51
70	Manzo Antonio	(tul)	60
804	Manzo Juan	(tul)	60
1480	Manzano Zeferino	(tul)	60
772	Mares Alfonso	(tul-zam)	68
1409	Mares José Ma.	(tul)	60
1375	Mariaca Jesús	(cuer)	29
1334	Marín Antonio	(zac)	66
411	Marín Doroteo	(tij)	70

Matr.	Nombre	Diócesis	Pág.
1076	Marín Rodolfo	(guad)	33
1532	Márquez Antonio	(zac)	65
1415	Márquez Eliud	(pue)	47
1741	Márquez Juvenal	(mor)	41
981	Márquez Rubén	(zac)	65
1246	Marroquín Agustín	(tul)	60
892	Martín del C. Alfonso	(zam)	68
1370	Martínez Abraham	(tul)	60
913	Martínez Angel	(chil-acap)	18
11	Martínez R. César, M. S. C.	(chis)	23
917	Martínez César E.	(tap)	53
807	Martínez Esteban, M. G.	(ags)	19
1273	Martínez Fernando	(pue)	47
1587	Martínez Fernando	(salt)	49
1347	Martínez Germán	(huej)	35
437	Martínez Humberto	(mor)	41
647	Martínez J. Jesús	(mor)	41
597	Martínez Jesús	(tac)	51
950	Martínez José	(zac)	65
434	Martínez Juan	(zac)	65
1266	Martínez José	(salt)	49
909	Martínez Julio	(zac)	67
30	Martínez Laureano	(ant)	20
1258	Martínez Lauro	(tep)	55
1133	Martínez Leoncio	(zac)	65
963	Martínez Margarito	(zac)	65
1146	Martínez Mariano	(mont)	39
1051	Martínez Miguel	(zac)	65
1284	Martínez Miguel	(ant)	20
247	Martínez Paulino	(mor)	41
1048	Martínez Raúl	(mat)	37
164	Martínez Rafael	(zam)	68
698	Martínez Pedro	(camp)	22
1759	Martínez Salvador	(pueb)	47
1516	Martínez Sabás	(ags)	19
379	Martínez Wildebaldo	(ant)	20
971	Mauricio Crescencio	(tam)	53
1540	Mayet Florentino	(ver)	61
1470	Meda J. Jesús	(tep)	55
684	Medellín David	(tamp)	53
1257	Medina David	(tep)	55
439	Medina Eloy	(mor)	44
841	Medina Esteban	(tep)	55
438	Medina Francisco	(mor)	41
320	Medina José Ma.	(zac)	66
1393	Medina Juan de la Cruz	(salt)	49
849	Medina Luis	(guad)	33
1340	Medina Manuel	(zac)	66
1552	Mejorada Alfonso	(pue)	47
53	Mejía Adalberto	(chil)	24
1168	Mejía Humberto	(guad)	33
37	Mejía Rafael	(ant)	20
817	Melgoza Alfonso	(zam)	68
1039	Méndez Ezequiel	(ant)	20
818	Méndez Francisco	(zam)	68
1397	Méndez J. Guadalupe	(guad)	33
399	Méndez José Ma.	(col)	27
1502	Méndez Juvencio	(tac)	51
903	Méndez Renato, M. G.	(ant)	20
738	Méndez Rodolfo	(tamp)	53
850	Méndez Trinidad	(guad)	33
547	Mendoza Arturo	(guad)	33
873	Mendoza David	(huej	35
1726	Mendoza Donaciano	(mont)	39
101	Mendoza Hildebrando	(méx)	38
1299	Mendoza José	(cuer)	29
1362	Méstico Salvador	(tep)	55
807	Michel Jesús	(aut)	21
851	Michel Luis	(guad)	33
400	Michel Salvador	(guad)	33
1449	Minaya Humberto	(camp)	22
84	Miramontes Cirilo	(guad)	33
852	Miramontes Félix	(guad)	33
1560	Miramontes Pedro	(guad)	33
648	Miranda Francisco	(mor)	41
820	Mireles Enrique	(za)	69
149	Moguel J. María	(yuc)	62
1226	Monroy Tobías	(tol)	57
615	Montaño José	(col)	27
1598	Montero Fernando	(camp)	22
1464	Montero Jorge	(ver)	61
1314	Montes Agustín	(guad)	33
773	Montoya José	(tul)	60
659	Mora Antonio	(mor)	41
542	Mora (de la) Elías	(col)	27
726	Mora (de la) Gabriel	(col)	27
294	Mora (de la) Ignacio	(slp)	51
1024	Mora Ric Juan Manuel	(guad)	33
586	Morales Ezequiel, S. J.	(mor)	41
1500	Morales Francisco	(tac)	51
249	Morales Froylán, M. S. C.	(mor)	41
1262	Morales Heberto	(chos)	23
548	Morales José	(guad)	33
14	Morales Miguel	(pue)	47
1733	Morales Raúl	(mont)	39
746	Morfín David	(cuer)	29
1520	Morfín José	(tac)	52
1155	Moreno Alfonso	(tul-tula)	58
874	Moreno José	(col)	27
1852	Moreno José	(tol)	57
15	Moreno José	(camp)	22
1534	Moreno Juan	(cul)	30
887	Moreno Vicente	(tac)	51
828	Moreno Prisciliano	(mat)	37
448	Mosco Ignacio	(tol)	57
1493	Muciño Jorge	(cuer)	29
509	Mugarthe Humberto	(camp)	22
64	Munguía Salvador	(col)	27
948	Muñoz Agustín	(zac)	66
1127	Muñoz Baldomero	(chil)	24
538	Muñoz Claudio	(zac)	66
250	Muñoz Ledo Luis	(mor)	41
849	Muñoz Pedro	(mor)	41
1088	Muñoz Rafael	(guad)	34
480	Muñoz Raúl	(zac)	66
440	Murillo Jesús	(mor)	42
441	Murillo Rubén, S. J.	(mor)	42
573	Murillo Salvador, M. Sp. S.	(mor)	42

"N"

1348	Nápoles Sergio	(zam)	69
1721	Náres Héctor	(mont)	39
1503	Narváez Benito	(tab)	51
85	Nava Alfredo	(guad)	34
928	Nava Manuel	(zac)	66
65	Nava Optaciano	(aut)	21
642	Navarrete Alfonso	(cuer)	29
587	Navarrete Estanislao	(mor)	42
338	Navarro Fernando	(guad)	34
1454	Neri Efrén	(chil)	25
1023	Neri Jesús	(col)	27

Matr.	Nombre	Diócesis	Pág.
875	Nieves Carlos	(col)	27
1745	Nieves Francisco	(pue)	47
372	Nieves Ricardo	(ags)	19
1003	Novelo Antonio	(yuc)	62
1501	Núñez Aurelio	(tac)	52
1261	Núñez Austreberto	(chis)	23
1304	Núñez Juan	(pap)	45
1378	Núñez Pedro	(tol)	57
603	Nuño Ignacio	(guad)	34
	"O"		
910	O (de la) Rafael	(zac)	66
1734	Obregón Francisco	(mont)	39
1427	Ocampo Raúl	(cuer)	29
111	Oseguera Ismael	(tac)	52
255	Oseguera Ramón	(mor)	42
1373	Ochoa Aristeo	(tul)	60
252	Ochoa Baltasar	(mor)	42
1065	Ochoa Miguel	(tac)	52
754	Ochoa Prisciliano	(tac)	52
715	Ochoa Vicente	(tac)	52
1036	O'horan Diego	(yuc)	62
1004	O'horan Francisco	(yuc)	62
650	Ojeda Joaquín	(mor)	42
253	Ojeda Toribio	(mor)	42
244	Olalde José	(mor)	42
1585	Olarra Juan, M. S. C.	(chis)	23
1383	Oliva Maximiliano	(tep)	55
1730	Olmos Amancio	(mont)	39
1517	Olvera Agustín	(mor)	42
606	Olvera Jerónimo	(cd. j.)	25
589	Olvera Magdaleno	(león)	36
366	Olvera Rogaciano	(cd. j.)	25
977	Ordaz Guillermo	(zac)	66
1458	Orgaz Angel	(col)	27
119	Ornelas Ignacio	(mat)	37
854	Ornelas Ignacio	(col)	27
186	Ornelas José	(ags)	19
1752	Oropeza José	(cul)	30
286	Orozco Marco Antonio	(cul)	30
990	Orozco Rogelio	(cuer)	29
487	Ortega Estanislao	(pue)	47
1117	Ortega Gonzalo	(zac)	66
898	Ortega Manuel	(ver)	61
1481	Ortega Mario	(tul)	60
1428	Ortiz Agustín	(cuer)	29
120	Ortiz Carlos	(león)	36
1605	Ortiz Faustino	(tamp)	53
482	Ortiz Federico	(mor)	42
473	Ortiz Guillermo	(tul)	59
1046	Ortiz Jenaro	(ant)	20
1440	Ortiz Juan Manuel	(pap)	45
1080	Ortiz Mario	(ver)	61
983	Ortiz Raúl	(zac)	66
1429	Ortiz Ricardo	(cuer)	30
1381	Ortiz Salvador	(tol)	57
474	Ortiz Tarcisio	(cuer)	30
1018	Osorio Jesús	(chis)	23
953	Ozumbeño Nicolás	(pue)	47
	"P"		
38	Pacheco L. Antonio	(ant)	20
1043	Pacheco Jesús	(ant)	20
381	Pacheco Luis	(ant)	20
322	Pacheco Martín	(zac)	66
1319	Padilla Crisanto	(guad)	34
256	Padilla V. José	(mor)	42
1703	Padilla Manuel	(acap)	18
96	Palato Francisco	(león)	36
1538	Palma Alberto	(cuer)	30
651	Pantoja J. Jesús	(mor)	42
1134	Panduro R. Julio	(cul)	30
258	Paniagua Simitrio	(mor)	42
761	Paredes José	(tul)	60
1361	Parra Humberto	(tep)	55
54	Parra Jorge	(acap)	18
1216	Parra José Luis	(mor)	42
259	Patiño J. Guadalupe	(mor)	42
443	Patiño J. María	(mor)	42
869	Payán Isidro	(cd. j.)	25
1093	Paz Joaquín	(zam)	69
822	Paz Juan José	(zam)	69
718	Pech Antonio	(yuc)	62
151	Pech Leocadio	(yuc)	62
1765	Pedraza Isaías	(qro)	48
727	Peña Alfredo	(aut)	21
1725	Peña Héctor	(mont)	39
666	Peña José Ma.	(tep)	55
835	Peña Manuel	(tac)	52
466	Pérez Antonio	(pue)	47
39	Pérez Hermenegildo	(ant)	20
16	Pérez F. Ignacio	(pue)	47
673	Pérez José	(mont)	39
978	Pérez Juan	(zac)	66
40	Pérez Leoncio	(ant)	20
261	Pérez V. Luis	(mor)	42
1269	Pérez Luis	(tep)	55
260	Pérez Gil Manuel	(mor)	42
884	Pérez Pedro	(tij)	70
17	Pérez Rendón Víctor	(pue)	47
102	Pérez Rodolfo	(tol)	57
1514	Pérez Salvador	(torr)	58
999	Pereyra Juan	(zac)	67
45	Peón Fernando	(camp)	22
681	Pesquera José	(slp)	50
1239	Pineda Antonio	(pap)	46
55	Pineda Ildefonso, S. J.	(chil)	25
514	Piña Salvador	(mor)	42
1286	Piñón Francisco	(tamp)	53
86	Plascencia Eliseo	(guad)	34
402	Placencia Jerónimo	(guad)	34
635	Placencia Rubén	(guad)	34
667	Plazola Manuel	(tep)	55
660	Ponce Ismael	(mor)	42
858	Ponce J. Jesús	(tep)	55
1103	Ponce Nicolás	(tac)	52
56	Porcayo Juvenal	(acap)	18
363	Porras Francisco	(chih)	24
1408	Portales Ascensión	(mat)	37
87	Preciado Andrés	(guad)	34
323	Pro Carlos	(zac)	66
1102	Pulido Belisario	(tac)	52
1549	Pulido Reynaldo	(huej)	35
	"Q"		
588	Quiroz Luis	(mor)	42
1435	Quintero Rafael	(tab)	50

Matr.	Nombre	Diócesis	Pág.
	"R"		
135	Ramírez Carlos	(pap)	46
636	Ramírez Francisco	(aut)	21
113	Ramírez L. Jesús	(mex)	38
188	Ramírez Juan	(ags)	19
1107	Ramírez Luis	(tep)	55
689	Ramírez Pedro	(col)	27
811	Ramírez Pedro	(ver)	61
1089	Ramírez Rafael	(león)	36
1457	Ramírez Rafael	(col)	27
445	Ramírez Roberto	(mat)	37
1282	Ramírez Rubén	(ant)	20
1447	Ramírez Santiago	(tol)	57
535	Ramírez Sergio	(chil)	25
1475	Ramírez Ruperto	(tul)	60
499	Ramos Rafael	(zac)	66
1521	Ramos Miguel	(tac)	52
690	Rangel Rogelio	(col)	27
812	Ranzahuer Guillermo	(ver)	61
1066	Rayas Amador	(tac)	52
262	Rebolledo Antonio	(mor)	42
1601	Rendón Juan	(slp)	59
1044	Reyes Antonio	(ant)	20
263	Reyes Emeterio	(mor)	42
1399	Reyes Francisco	(guad)	34
1171	Reyes Jesús	(zac)	66
1307	Reyes Julio	(pap)	46
91	Reyes Luis M.	(mex)	38
1215	Reyes J. Luis	(mor)	43
652	Reyes Martín	(mor)	43
475	Reyes Miguel	(tul)	60
863	Reyes Pascual	(tij)	70
1546	Reyes Raúl	(col)	27
842	Reyes Vicente	(tep)	55
1056	Rincón Juan José	(col)	27
774	Río (del) Emigdio	(tul)	60
1101	Ríos Eleuterio	(tul)	60
954	Ríos Leandro	(pue)	47
721	Ríos Rogelio	(mex)	38
18	Rivera Arnulfo	(herm)	35
132	Rivera Gonzalo	(cuer)	30
368	Rivera Juan José	(huej)	35
1486	Rivera Pedro	(acap)	18
1150	Rivera Raúl	(salt)	49
1740	Rivera Rogelio	(mor)	43
893	Rivera Salvador, S. J.	(zam)	69
808	Rizo Urbano	(ags)	19
1602	Robledo José	(slp)	50
190	Robledo José	(ags)	19
1137	Robles Alfonso	(cul)	31
325	Robles Anacleto	(mat)	37
425	Robles Esaúl	(zac)	66
918	Robles Isaac, M. S. C.	(chis)	23
324	Robles José Ma.	(zac)	66
965	Robles Juan Manuel	(zac)	66
855	Robles Simón	(guad)	34
153	Roca Lara Alfonso	(yuc)	62
755	Roca Lara Carlos	(yuc)	62
696	Rocha Elpidio	(tul)	60
467	Rodríguez Adalberto	(pue-tlax)	57
1199	Rodríguez Andrés	(huej)	35
1283	Rodríguez Carlos	(ant)	20
911	Rodríguez J. Cruz.	(zac)	66
285	Rodríguez Feliciano	(salt)	49
373	Rodríguez Félix	(ags)	19
993	Rodríguez Fernando	(yuc)	62
326	Rodríguez Francisco	(zac)	66
1077	Rodríguez Francisco	(guad)	34
558	Rodríguez Inés	(guad)	34
1185	Rodríguez José	(zac)	66
575	Rodríguez V. José	(mor)	43
1431	Rodríguez del R. Luis	(salt)	49
367	Rodríguez Modesto	(chih)	24
1722	Rodríguez Pablo	(mont)	39
617	Rodríguez Pascual	(aut)	21
1217	Rodríguez Rafael	(mor)	43
1550	Rodríguez Raúl	(huej)	36
19	Rodríguez Rubén	(pue)	47
1421	Rojas Aurelio	(cuer)	30
383	Rojas Félix	(ant)	21
20	Rojas Ildefonso	(tlax)	56
516	Rojas León	(mor)	43
723	Rojas Mario	(huej)	36
1130	Rojas Rubén	(cul)	31
137	Roldán Arturo	(tul)	60
505	Román Alberto	(zac)	66
1145	Román Luis Humberto	(zac)	66
1758	Román Marco Antonio	(mex)	38
762	Romero Alfonso	(tul)	60
1012	Romero Benjamín	(zam)	69
21	Romero Juan	(tlax)	56
66	Romero Ramón	(aut)	21
894	Romero René	(zam)	69
164	Rosa (de la) Francisco	(mex)	38
41	Rosas Ismael	(ant)	21
618	Ruelas Alejandro	(aut)	21
925	Rufino Carlos	(yuc)	62
661	Ruiz Adalberto	(yuc)	62
180	Ruiz Benjamín	(mat)	37
355	Ruiz José Ma.	(cuern)	30
744	Ruiz Manuel	(cuern)	30
105	Ruiz Rodolfo	(mex)	38
	"S"		
22	Saavedra Agustín	(pue)	47
1554	Sada Ramón	(mont)	39
265	Sagredo Rafael	(mor)	43
824	Sahagún Alfonso	(zam)	69
138	Salazar Enrique	(tul)	60
1491	Salazar Gaudencio	(chil)	25
1441	Salazar Pablo	(pap)	46
688	Salcedo Jesús	(tep)	55
1064	Salcedo Silverio	(tep)	55
524	Saldaña Juan	(mor)	44
517	Salgado Carlos	(mor)	43
1249	Salinas Humberto	(zac)	67
1364	Sámano Lorenzo	(tol)	57
805	Samperio Héctor	(tul)	60
736	Sánchez Agapito, S. M.	(tep)	56
1266	Sánchez Tinoco Alfonso	(pap)	45
267	Sánchez Atenógenes	(mor)	44
404	Sánchez Avelino	(guad)	34
899	Sánchez Elías	(ver)	61
57	Sánchez Emilio	(acap)	18
1747	Sánchez Esaú	(teh)	53
268	Sánchez Ezequiel	(mor)	43
1209	Sánchez Federico	(cuer)	30
1111	Sánchez J. Guadalupe	(col)	27
1026	Sánchez Lamberto	(tac)	52
142	Sánchez Manuel Anselmo	(ver)	61

Matr.	Nombre	Diócesis	Pág.
191	Sánchez Manuel	(ags)	19
23	Sánchez Marcelino	(pue)	47
1001	Sánchez Nicolás	(zac)	66
843	Sánchez Rafael, S. J.	(tep)	56
1235	Sánchez Ramón	(col)	27
269	Sánchez Raymundo	(mor)	43
166	Sánchez O. Rogelio	(teh)	53
385	Sánchez Rogelio	(zam)	69
24	Sánchez Rubén	(pue)	48
352	Sandoval Antonio	(zac)	67
1396	Sandoval Baltazar	(guad)	34
351	Sandoval Ramiro	(zac)	67
477	Sandoval Roberto	(slp)	50
154	Santiago Agustín	(camp)	22
1484	Santiago Alejandro	(teh)	53
1254	Santiago Jesús	(tep)	56
1256	Santiago Salvador	(tep)	56
1264	Santillán Jesús	(torr)	58
121	Saucedo Ascensión	(tamp)	53
456	Sedano Domingo	(cuer)	30
327	Serafín Anastasio	(zac)	67
1131	Serna Joaquín	(camp)	22
25	Serrano Manuel	(tlax)	57
329	Serrano Roberto	(zac)	67
974	Sevilla Ramón, S. J.	(ags)	19
386	Sigüenza Manuel	(ant)	21
192	Silva Ezequiel	(ags)	19
576	Silva Adolfo, C. M. F.	(mor)	43
193	Silva Francisco	(ags)	19
139	Solares Clemente	(tul)	60
697	Solares Pablo	(tul)	60
607	Solís Rubén	(cd. j.)	25
1374	Solorio Nicolás	(huej)	36
1288	Solórzano Roberto	(chis)	23
712	Sosa Aurelio	(tul-tula)	58
26	Sosa Bulmaro	(pue)	48
1790	Sosa Juan	(tamp)	53
686	Sosa Pedro, O. S. B.	(tamp)	53
1130	Soto Francisco	(ver)	61
321	Soto Gabriel	(zac)	67
919	Suárez Adolfo	(chis)	23
610	Szymanski Arturo	(s.a. tux)	49
	"T"		
1020	Tamayo José	(chis)	23
27	Tapia Antonio	(pue)	48
28	Tapia Vicente	(pue)	48
745	Tejada Felipe	(ver)	61
1296	Tejada Ignacio	(cuer)	30
549	Tejada Miguel	(guad)	34
527	Téllez Ramiro	(mor)	43
1027	Téllez Hilario	(tac)	52
1166	Tello Salvador	(guad)	34
619	Tene Próspero	(col)	27
1488	Teherán Salvador	(chil)	25
1281	Terríquez Alberto	(col)	27
1543	Terríquez Julián	(col)	27
1451	Tovilla Moisés	(chis)	23
1338	Torre (de la) Francisco	(zac)	67
333	Torre (de la) Refugio	(zac)	67
856	Torre (de la) Salvador	(guad)	34
1205	Torreblanca Magín	(pue)	48
271	Torres Alfredo	(mor)	43
113	Torres Bricio, S. J.	(tac)	52
272	Torres Emilio	(mor)	43
364	Torres Gabriel	(chih)	24
1068	Torres Gabriel	(león)	36
1278	Torres Jesús	(ver)	61
290	Torres José	(yuc)	62
273	Torres Juan	(mor)	43
1729	Torres Rosendo	(mont)	39
1468	Tovar Francisco	(tep)	56
1357	Tovar Pedro	(tep)	56
335	Trejo J. Guadalupe	(zac)	67
929	Trejo Miguel	(zac)	67
1204	Treviso Raúl	(chih)	24
1075	Trinidad Agustín	(col)	27
1434	Tristán Ricardo	(slp)	50
1338	Trujillo Francisco Javier	(col)	27
1058	Trujillo Jesús	(col)	28
106	Trujillo Pedro	(tex)	56
1021	Trujillo Rodolfo	(chis)	23
406	Trujillo Simón	(guad)	34
	"U"		
1425	Uraga Antonio	(cul)	31
274	Urbina Antonio	(mor)	43
275	Uribe José	(mor)	43
132	Uribe J. Guadalupe	(tep)	56
297	Urizar J. Jesús	(slp)	50
67	Urzúa J. Concepción	(col)	28
1057	Urzúa Roberto	(col)	28
	"V"		
46	Vadillo Manuel	(camp)	22
829	Valdés Adolfo	(tul)	60
168	Valdés Carlos	(zam)	69
937	Valdés Ignacio	(tep)	56
276	Valdés Joaquín	(mor)	43
955	Valdés Laureano	(Chil)	25
1089	Valdés Maximiano	(zac)	67
751	Valdés Miguel	(tij)	70
1638	Valdés J. Pilar	(guad)	34
92	Valdés Porfirio	(tul)	60
669	Valdez Ramón	(tep)	56
194	Valdivia J. Jesús	(ags)	19
195	Valdivia Waldo	(ags)	19
944	Valencia Enrique	(tul)	60
133	Valencia Jesús	(tep)	56
29	Valencia Fernando	(tlax)	57
169	Valencia Ayala Francisco	(zam)	69
870	Valencia Guillermo	(zam)	69
680	Valencia Ignacio	(cd. ob)	26
1183	Valenzuela Gregorio	(zac)	67
498	Vanegas J. Guadalupe	(zac)	67
357	Vargas Cacho Adolfo	(zam)	69
1461	Vargas Francisco Javier	(col)	28
1280	Vasconcelos Francisco	(col)	28
107	Vázquez Adrián	(tol)	57
387	Vázquez Domitilo	(ant)	21
915	Vázquez Erasto	(acap)	18
1022	Vázquez Fausto, M. S. C.	(chis)	23
562	Vázquez Fernando	(ant)	21
1006	Varguez Heriberto	(yuc)	63
1920	Vázquez Herminio, M. S. C.	(chis)	23
170	Vázquez Jorge	(zam)	69
1113	Vázquez Manuel, M. S. C.	(chis)	23
1542	Vázquez Miguel, M. S. C.	(chis)	23
541	Vázquez Lara Ricardo	(col)	28

Matr.	Nombre	Diócesis	Pág.
1724	Vázquez Rafael	(mont)	39
1091	Vázquez Simón	(pue)	48
776	Vega Alfonso	(huej)	36
671	Vega Antonio	(mat)	37
1085	Vega Jesús	(mat)	37
1073	Vega José Luis	(tul)	60
1268	Velázquez Diego	(tep)	56
1637	Velázquez Pascual	(pap)	46
523	Velázquez Rafael	(mex)	39
30	Vélez Gabino	(pue)	48
1234	Ventura Narciso	(tamp)	53
276	Vera Daniel	(mor)	43
89	Vera Esteban	(guad)	34
350	Vera Jacobo	(pue)	48
1392	Verduzco Alfonso	(zam)	69
90	Vergara Nemesio	(guad)	34
171	Victoria Luis	(zam)	69
533	Vidal Fernando	(tol)	57
1851	Vilchis Adolfo	(tol)	57
279	Villicaña José	(mor)	43
448	Villagómez José	(mor)	43
221	Villanueva Ignacio	(cd. j.)	25
756	Villanueva Manuel	(yuc)	63
172	Villanueva Pascual	(zam)	69
877	Villaseñor Carlos	(huej.-méx)	38
1123	Vizcaíno Ezequiel	(zam)	69
945	Vizcarra Rogelio	(huej	36
	"Y"		
284	Yañez Cristóbal	(salt)	49
	"Z"		
620	Zamora Elías	(col)	28
1490	Zamora Fortunato	(chil)	25
1274	Zamora José	(col)	28
68	Zamora Juan	(col.	28
155	Zapata Alfonso	(yuc)	63
156	Zapata José	(yuc)	63
143	Zapata Ricardo	(ver)	61
889	Zaragoza José	(tac)	52
31	Zarza Luis	(pue)	48
280	Zavala José	(mor)	43
1267	Zavala Benjamín	(tep)	56
1382	Zepeda Pedro	(tep)	56
281	Zúñiga J. Jesús	(mor)	43
1527	Zúñiga Salvador	(tul)	60

Sr. Pbro. D. Juan Manuel Barragán,
Comandante del Pentathlón (Tul.)
Sr. Cura D. J. Eleuterio Mandujano (Tac.)
Sr. Pbro. D. Julio Casas (Méx.)
Sr. Pbro. D. Juan Pereyra (Zac.)
Sr. Cura D. Pedro Trujillo (Texcoco)
Sr. Cura D. Victor Denis C. (Yuc.)
Sr. Pbro. D. Raymundo J. Maldonado (Guad.)
Sr. Cura D. Epitacio Cano (Tlax.)
Sr. Cura D. Vicente Canto (Yuc.)
Sr. Pbro. D. Benjamín Romero O. (Zam.)
Sr. Pbro. D. Manuel Serrano (Tlax.)
Sr. Cura D. Ildefonso Illescas (Tul.)

YUCATÁN: *la Serpiente Emplumada de la fuente monumental del Paseo Montejo en Mérida.*
YUCATÁN: *otra de las hermosas fuentes de Mérida.*
YUCATÁN: *las célebres ruinas de Chi-chén-itzá.*
PUEBLA: *la señorial entrada al hotel Peñafiel en Tehuacán.*
PUEBLA: *jardines del hotel Peñafiel, Tehuacán.*
PUEBLA: *un corredor interior del hotel Peñafiel, Tehuacán.*
VERACRUZ: *la histórica Hacienda del Encero cerca de Jalapa.*

SEGUNDA PARTE

ACTIVIDADES Y REALIZACIONES

Primera Sección

SEMINARIOS

* Presentación
* Superiores
* Profesores
* Promotores de Vocaciones

Gráficos

- División Eclesiástica hasta mayo de 1962
- Centros de Formación para el Clero Diocesano
- Cuadros Estadísticos de las Actividades en Seminarios

* Presentación

El eximio maestro y Santo Doctor de la Iglesia Gregorio Nacianceno, hablando de la formación de la juventud, dijo que era "el arte de las artes y ciencia de las ciencias"[1]. Con especial razón puede decirse esto de la juventud que se prepara para la profesión sublime del Sacerdocio. Por eso, de entre todas las actividades de los Exalumnos montezumenses, conviene destacar, en primer lugar, su actividad en los centros de formación sacerdotal que son los Seminarios.

Actividad delicada y plena de responsabilidades. Los hombres a ella dedicados deben llenar requisitos mínimos en cualidades intelectuales y morales de manera que con su doctrina sean luz y con sus ejemplos guías intachables.

Es cierto que en la coyuntura histórica en que se fundó Montezuma lo que más apremiaba era conservar la Fe con prontos cuidados pastorales. Urgían Sacerdotes para el trabajo parroquial. Esto deseaban los Señores Obispos y esto mismo desearon los Superiores y Profesores de Montezuma, y, se puede asegurar que tal sigue siendo el interés primordial: dar muchos y buenos Párrocos a la Iglesia de México. Y los cómputos y estadísticas de la siguiente Sección demostrarán que la inmensa mayoría del Clero Montezumense se ocupa en labor pastoral y rural.

Pero es evidente que en un conjunto numeroso y variado de jóvenes seminaristas habrá siempre quienes tengan vocación y aptitudes para la enseñanza en Seminarios, los que han sido sabiamente aprovechados por sus Prelados. Y, gracias a Dios, los hechos van demostrando, que los Exalumnos de Montezuma, en una selección numérica que rebasa ampliamente el centenar, en su labor delicadísima de formadores de otros Cristos, van respondiendo a las esperanzas con satisfacción y eficiencia.

[1] P. G., t. 35, 426.

* Superiores

El orden, organización y buena marcha de cualquiera Institución, y, por ende de un Seminario, dependen del jefe principal y jefes subalternos, que en un Seminario se llaman Rector o Vice-Rector, Prefectos de Estudios y Disciplina y Padres Espirituales. Como puede constatarse en el Directorio General y verse ilustrado en el gráfico correspondiente, cerca de 150 Exalumnos están trabajando actualmente en 24 Seminarios Mayores, 23 Seminarios Menores y siete Pre-Seminarios. Hago énfasis en que este número de 150 es el que trabaja en la actualidad, pues el número total que ha pasado por Seminarios Diocesanos, con cargos diversos pasa de 300, dato que es fácil comprobar en las Curias de Obispados que han sostenido alumnos en Montezuma. Aun varios que con mucha loa han ocupado puestos de Rectores o Vice-Rectores, ya no lo son, o porque terminaron su período, o por alguna otra razón. Entre ellos pueden mencionarse al Ilustrísimo Sr. Cango, Honorario D. Rogelio Sánchez, Rector del Seminario Menor de Zamora; Sr. Pbro. D. Enrique Amezcua, Rector del Seminario de Tacámbaro; Sr. Pbro. D. Pedro Iturralde, Rector del Seminario de Chilapa, el Sr. Pbro. D. Jorge Hope, Vice-Rector del Seminario de Aguascalientes, y el Sr. Pbro. D. José Alvarez, Vice-Rector del Seminario de Toluca.

De los 150 Exalumnos en actividades seminarísticas una mitad, por lo menos, ocupa cargos directivos de Rectores, Vice-Rectores, Prefectos de Estudios, Prefectos de Disciplina y Padres Espirituales. Creemos de justicia dedicar una breve mención a los Rectores y Vice-Rectores, cuyas fotografías aparecen en la Sección V. Los Seminarios que dirigen son los siguientes:

Seminarios de CHIAPAS

En San Cristóbal las Casas, en edificio amplio y suficientemente adaptado, funcionan ya regularmente los Seminarios Mayor y Menor de esta lejana Diócesis. En él cinco de los Exalumnos de Montezuma tienen parte importante en la dirección y profesorado. La disciplina y dirección espiritual están en sus manos y buen número de clases en ambos Seminarios. Los PP. que actualmente trabajan son: Heberto Morales, Licenciado en Teología y Prefecto y Profesor del Seminario Mayor; Adolfo Suárez, Licenciado en Teología y Profesor en el Seminario Mayor; Cecilio Baráibar, Prefecto y profesor en el Seminario Menor; Roberto Solórzano y Luis Guillén tienen la dirección espiritual.

En la fotografía aparecen de izquierda a derecha: el P. Miguel Angel Gómez, antes Padre Espiritual y ahora Párroco de Ocozocuautla, CHIS.; el P. Adolfo Suárez y el P. Roberto Solórzano.

Seminarios de CHIHUAHUA

En edificios separados se encuentran ambos Seminarios, Mayor y Menor, en la Ciudad de Chihuahua. Los tres Exalumnos que aparecen en la fotografía son los que trabajan actualmente en ellos. Al fondo puede admirarse parte del frente del hermoso edificio del Seminario Mayor, que con sus líneas modernas y funcionales armoniza belleza y utilidad.

De izquierda a derecha: el P. Noel Delgado, Secretario y Profesor del Seminario Mayor. el Ilmo. y Revmo. Monseñor, D. J. de Jesús Alarcón, Rector de ambos Seminarios y Profesor del Mayor; el P. Raúl Trevizo, P. Espiritual y Profesor del Seminario Mayor, y antes Vice-Rector del Menor.

Seminarios de CULIACAN

Los Seminarios Mayor, Menor y Preseminario de la Diócesis de Culiacán, Sin., cuentan con uno de los grupos más numerosos de profesores Exalumnos, que a manera de equipo juvenil, ejercita organizadamente sus actividades sacerdotales. Con excepción del Director del Pre-Seminario, P. Eliseo Macías, que reside en Sinaloa de Leyva, todos radican en Culiacán, y por las mañanas, antes de comenzar sus clases, se esparcen por la ciudad en diversas Capellanías. Los días festivos y de vacación los consagran a obras de apostolado.

Alegría y optimismo son manifiestos en los rostros de todos. De izquierda a derecha: P. Manuel López, Profesor en ambos Seminarios, construye además una nueva Iglesia a Ntra. Sra. de Fátima; el P. Guadalupe Salazar (q.e.p.d) P. Espiritual del Seminario; P. Alfonso Robles, Licenciado en Teología, Prefecto General de Estudios y Profesor en el Seminario Mayor; P. Antonio Uraga, Prefecto del Seminario Menor (1959); P. Salvador Lara, P. Espiritual del Seminario Menor y Profesor en ambos Seminarios; P. Antonio Lomelí, Prefecto del Seminario Mayor por cinco años. Actualmente está en Roma, en estudios especiales.

Seminarios de Culiacán (prosigue).

En esta fotografía, de mayo, 1961, se descubren la misma alegría y el mismo buen humor, pero además de haber aumentado el grupo, se advierten algunos cambios de personal. Primera fila, de izquierda a derecha: el P. Salvador Lara, quien ha dejado el Seminario para consagrarse a la Ciudad de los Niños de Sinaloa; el P. Alfonso Robles, que además de sus cargos que ya conocemos, es el Promotor de vocaciones Sacerdotales; el P. Julio Panduro, excelente Ecónomo del Seminario y Profesor en el Menor.

En la segunda fila, de izquierda a derecha: el P. Nicolás Gómez, actual Prefecto del Seminario Menor y Profesor; el P. Manuel López, ya mencionado; el P. José Campos, P. Espiritual del Seminario Menor y Profesor. el P. Antonio Uraga, dinámico y entusiasta Prefecto de Disciplina del Seminario Mayor y Profesor.

Seminario de CUERNAVACA

El Seminario de Cuernavaca, Mor., es uno de los tres seminarios Menores atendidos exclusivamente por Padres montezumenses. Su situación, casi contigua con la Catedral, como que satura más el ambiente de espíritu sacerdotal. El presente grupo nos ofrece en la 1ª fila, de izquierda a derecha: al P. David Morfín, P. Espiritual y Profesor; P. Rosendo Flores, Vice-Rector y Consultor Diocesano.

Atrás, de izquierda a derecha, el P. Felipe Cejudo, Doctor en Derecho Canónico y antiguo Prefecto de Estudios. Actualmente es Párroco del Sagrario, Consultor Diocesano y Asistente Diocesano de la A.C.J.M. Sigue después el P. Antonio Argueta, Párroco de S. José en Cuernavaca. Por último el P. José Espín, antes Profesor del Seminario y ahora Secretario de la Sda. Mtra.

Seminarios de MORELIA

También hay digna presencia de montezumenses en los florecientes Seminarios de Morelia, Mich. En la fotografía aparecen de izquierda a derecha: el P. Luis Muñoz-Ledo, Profesor en el Seminario Mayor; el P. Manuel Pérez Gil, benemérito P. Espiritual del Seminario Menor, por muchos años; P. Samuel Lemus, Profesor en el Seminario Mayor.

Además: el P. Victoriano Alvarez es el Ecónomo de los Seminarios Mayor y Menor de S. José de la Montaña; el P. David Gómez dirige el Preseminario de Ntra. Sra. de Guadalupe en Salamanca, Gto. y el P. Federico Ortiz es Profesor del Pre-Seminario de San Juan Bosco de Morelia.

Seminarios de TACAMBARO

En la ciudad de Tacámbaro, Mich. trabaja, en diversas actividades, un buen grupo de montezumenses: Seminario, Cooperativas, Secundaria...

Actualmente, en el Seminario Mayor ayudan cinco Sacerdotes.

En la fotografía aparecen, de izquierda a derecha: el P. Nicolás Ponce en 1960 Director de las Cooperativas y autor de las Bases de la Mutualista Sacerdotal. Actualmente es Vicario Cooperador de Aguililla, Mich. Le sigue el P. Cruz Díaz, P. Espiritual de ambos Seminarios, Mayor y Menor; el P. Juvencio Méndez, Profesor (1960); el P. José Morfín, Profesor; el P. Eudoro Betancourt, Licenciado en Teología y Profesor de Filosofía.

Seminarios de PUEBLA

En los Seminarios Mayor y Menor de Puebla trabajan actualmente nueve Exalumnos en puestos de responsabilidad. Los que dirigen el Menor, en S. Pablo Apetatitlán, Tlax., son, en su mayoría montezumenses.

A la izquierda de la fotografía se ve al P. Leandro Ríos, Licenciado en Teología. En 1957 era Prefecto del Seminario Menor; actualmente es Profesor del Seminario Mayor y Oficial de la Curia. A la derecha aparece el P. Nicolás Ozumbeño, quien en 1957 era P. Espiritual del Menor y ahora lo es, con mucho acierto, del Mayor.

Seminario de PAPANTLA

El Seminario Menor de la Diócesis de Papantla, Ver. es otro de los dirigidos casi totalmente por PP. montezumenses. Los cuatro que aparecen en la fila del frente son, de izquierda a derecha, el P. Nicolás Lafarga, Promotor de Vocaciones y Director de Cursillos de Cristiandad; el P. Pablo Salazar, Prefecto de Disciplina; el P. Roberto Cueto, P. Espiritual (1960); el P. Juan Manuel Mora Ric, Vice-Rector del Seminario.

Los otros cuatro son Exalumnos visitantes de la Arquidiócesis de Oaxaca. De izquierda a derecha: Sr. Artemio Martínez, P. Antonio Pacheco Lomas, P. Rafael Mejía y P. Félix Rojas.

El Seminario se encuentra en Teziutlán, Pue., la Sede Episcopal. A orillas de la misma ciudad se contruyen los edificios del nuevo Seminario en muy amplias proporciones.

Seminarios de TEPIC

En el Seminario Menor y en el Pre-Seminario de la Diócesis de Tepic trabajan siete Exalumnos en puestos de confianza. El Seminario Menor se acaba de instalar en su nuevo edificio en la Ciudad de Tepic. El Pre-Seminario está a unos cuantos kilómetros de Tepic, en Jalisco, Nay.

En la fotografía se ve, a la izquierda, al P. Director, P. David Medina, y, a la derecha, al P. Prefecto, Ramón Güereña. Con su labor unida y entusiasta han logrado notables mejoras en todos los órdenes. El jardincito donde aparecen lo hicieron ellos, ayudados de los chicos del Pre-Seminario. En todos los sitios lucen el orden y la limpieza.

El Director del Pre-Seminario y el Prefecto del mismo con los alumnos. Todos aparecen enfrente del nuevo edificio.

Seminarios de TULANCINGO

La Diócesis de Tulancingo cuenta con un floreciente Seminario Menor y un Pre-Seminario, y ambos están bajo la completa dirección de PP. Exalumnos. El Seminario Menor, establecido ahora en Metepec, Hgo., tiene Rector oficialmente nombrado, el P. José Montoya. Junto con él trabajan actualmente el P. Rafael Guzmán, como P. Espiritual, el P. José Fernández A., Lic. en Derecho Canónico, Prefecto y Profesor. el P. Gabriel Fernández, 2º Prefecto y Profesor; el P. Agustín Barragán, Profesor y Subecónomo y el P. Miguel Reyes. Ecónomo. El Pre-Seminario. con sede en Tulancingo, tiene por Director y Subdirector respectivamente a los PP. Enrique Valencia y Zeferino Manzano.

En la presente fotografía se encuentran, de izquierda a derecha: el P. Alfonso Moreno, 2º Prefecto (1960); el P. José Montoya, Rector; el P. Alfonso Romero Primer Prefecto (1960), y el P. Agustín Barragán, P. Espiritual (1960).

Seminarios de ZAMORA

De antiguo y bien conquistado abolengo sacerdotal los Seminarios Menor y Mayor de Zamora prosiguen formando muy buenos Sacerdotes. El Seminario Mayor hace tiempo que se alberga en nuevo edificio construido en Jacona, vecina a la sede de la Diócesis, Zamora.

Siempre ha habido dignos representantes, Exalumnos de Montezuma, en ambos Seminarios Mayor y Menor. Hasta hace poco era Rector del Menor el Muy Ilustre Sr. Cango. Hon. D. Rogelio Sánchez. Actualmente cinco montezumenses se encuentran en el Seminario Mayor: el Rector, Muy Ilustre Sr. Cango. D. Francisco Valencia Ayala, que por mucho tiempo fue P. Espiritual del mismo; el P. Miguel Espinosa, Prefecto de Disciplina y Profesor; el Sr. Cango. Rogelio Sánchez, Profesor; el P. Luis Guerrero, Profesor y Oficial de la Curia; el P. Jorge Vázquez, eximio Ecónomo, quien, además tomó parte muy activa y eficaz en la construcción del nuevo Seminario.

La fotografía, tomada en 1957, en uno de los limpios y aireados corredores del Seminario nuevo, se ven de izquierda a derecha: el P. Miguel Espinosa, un P. Visitante, el Sr. Rector y el P. Enrique Escobar, entonces Prefecto del Seminario Menor y ahora Director de una escuela.

Seminarios de ZACATECAS

Los Seminarios Mayor y Menor de la Diócesis de Zacatecas son lo que tienen actualmente el mayor número de Exalumnos a su servicio, y la mayoría de los que trabajan en el Seminario Mayor han completado su formación con Grados Canónicos en la Gregoriana.

La presente fotografía fue sacada en uno de los corredores del Seminario Menor. En la 1ª fila, de izquierda a derecha: el P. Carlos Félix, Bachiller en Ciencias, Prof. del Seminario Menor; el P. Esaúl Robles, Rector de ambos Seminarios, Dr. en Dogma y Lic. en Derecho Canónico; el Excmo. Sr. Obispo (julio, 1961). D. Antonio López Aviña; el P. Prefecto de Estudios (no Exalumno); el P. Arturo Flores, Licenciado en Filosofía y Teología, Prof. del Seminario Mayor. 2ª Fila, de izquierda a derecha: el P. Pino (no montezumense); el P. Gustavo Guijarro, Prefecto de Disciplina y Prof. del Sem. Menor; el P. Vicente García, Licenciado en Teología y Sda. Escritura, Prof. del Sem. Mayor; el P. Nicolás Sánchez, P. Espiritual del Sem. Menor. el P. José Cortés, Profesor del Seminario Menor. Aún faltan algunos, el total es de doce.

Seminarios de ZACATECAS

El Seminario Mayor se construyó en Guadalupe, ZAC. En esta fotografía, tomada en junio de 1957, se pueden observar las cimbras y parte de los muros. Al fondó el célebre Santuario de Guadalupe, museo de Arte al cuidado de los PP. Franciscanos, en donde vivió algún tiempo Fray Margil de Jesús.

Los Padres que aparecen ya los conocemos, excepto el segundo de la derecha, P. Pascual Dávila, en aquel tiempo Prefecto y Profesor del Seminario Menor.

OBRA DE LAS VOCACIONES SACERDOTALES
"RAFAEL GUIZAR Y VALENCIA"
URSULO GALVAN 82 JALAPA VER.
TELEF. 35-81

Marzo de 1961

ASUNTO. REGALO

Muy estimado Padre:

Con la Divina Providencia que, todo lo mueve Fortiter et Suaviter, y guiado por mis Superiores, me presento ante mis muy queridos Sacerdotes, como Director General de la Obra de las Vocaciones Sacerdotales Ahora bien, nuestra situación vocacional es tan grave que, sinceramente NECESITAMOS la valiosa cooperacion de todo el Clero; es muy fácil, solamente ORACION y buena voluntad. Por el momento ofrecemos un regalo:

I.—Mandaremos un libro, "El Doble del Hombre-Dios".

II.—Cada jueves primero de todos los meses, se tendrá una Misa de Primera intención, por todos los Sacerdotes de nuestra amada Arquidiócesis.

III.—Ya desde ahora se da la invitación para la fiesta del Sacerdote en nuestro querido Seminario. Será D. M. en el mes de agosto, con motivo de la Fiesta del Santo Cura de Ars. Se enviará con tiempo la fecha.

IV.—Aunque ya tenemos las fechas de varios Sacerdotes, sin embargo, es NECESARIO que tengamos las FECHAS FIJAS del ANIVERSARIO de la ORDENACION SACERDOTAL, y del ONOMASTICO de todos nuestros Sacerdotes, para que nuestro Seminario ore de una manera especial en esos días

V.—Favor de avisarnos en caso de alguna enfermedad grave, para pedir a Dios el alivio; y si fuese necesaria alguna ayuda económica, se hará lo posible por conseguirla.

N. B. - Nada pedimos, solamente ORACION SACERDOTAL por todos nuestros Hermanos Sacerdotes, perseverancia de los Seminaristas y futuras vocaciones

La contestación puede hacerse en un minuto: Enviamos hoja, sobre, timbre y dirección.

CARISIMOS, AMEMONOS LOS UNOS A LOS OTROS, PORQUE LA CARIDAD PROCEDE DE DIOS. Y TODO AQUEL QUE AMA ES HIJO DE DIOS Y CONOCE A DIOS. I. de Jo. Cap. IV, 7-8.

Suyo en Xto.

P. Lino Larios

Por lo pronto este es mi programa. Recibí 87 contestaciones todas favorables, gracias a Dios. Jesus está con nosotros.

Una Circular muy original es, sin duda, ésta que envió el P. Lino Larios, Promotor de Vocaciones Sacerdotales en Veracruz, a todos los Sacerdotes de la Diócesis. De ordinario en todas las circulares se pide algo; en ésta no se pide nada, sino se da.

CENTROS DE FORMACION DEL CLERO DIOCESANO EN MEXICO

Mayo 1962

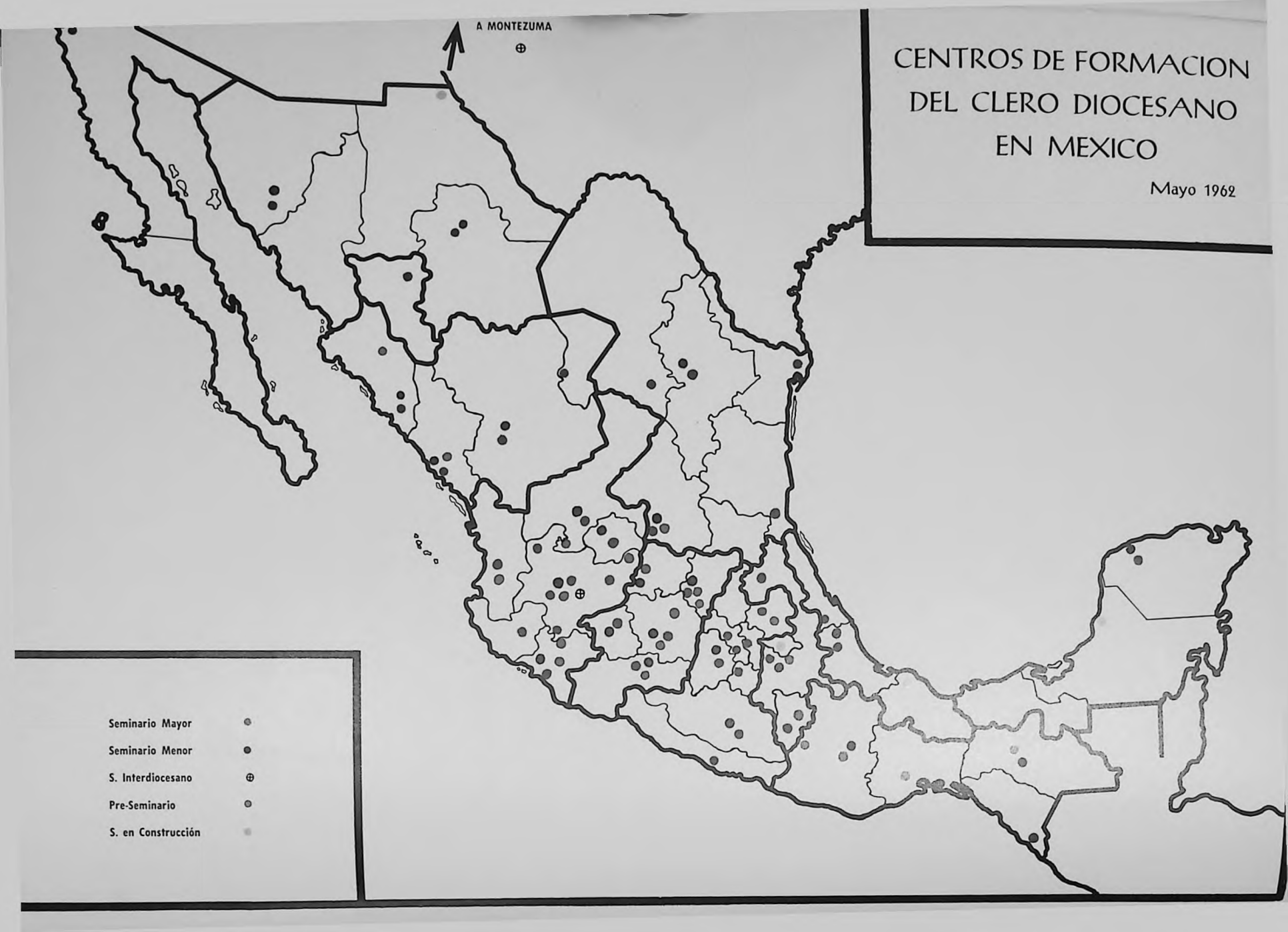

LA IGLESIA CATOLICA EN MEXICO

Mayo 1962

Cuadro Estadístico de actividades en seminarios

Seminarios	Mayor	Menor	Pre-Seminario	Totales
Acapulco	..	2	..	2
Aguascalientes	3	1	..	4
ANTEQUERA	1	..	1	2
Autlán	..	1	..	1
Chiapas	4	1	..	5
CHIHUAHUA	3	..	..	3
Chilapa	3	2	..	5
Colima	2	2	2	6
Cuernavaca	..	5	..	5
Culiacán	4	3	1	8
GUADALAJARA	3	3	..	6
Hermosillo	1	..	..	1
Huajuapan de León	1	1	..	2
Huejutla	2	2	..	4
León	1	..	..	1
Matamoros	..	3	..	3
MEXICO	1	..	..	1
MONTERREY	..	1	..	1
MORELIA	3	1	2	6
Papantla	..	6	..	6
PUEBLA	5	4	..	9
Querétaro	..	..	1	1
Saltillo	..	5	..	5
San Luis Potosí	3	..	..	3
Tacámbaro	5	..	1	6
Tampico	..	7	..	7
Tapachula	..	1	..	1
Tehuantepec	..	..	1	1
Tepic	..	4	3	7
Texcoco	..	1	..	1
Torreón	..	1	..	1
Tulancingo	..	6	2	8
VERACRUZ	4	1	..	5
YUCATAN	3	1	..	4
Zacatecas	7	4	1	12
Zamora	5	1	..	6

N. B. 1) La Provincia Eclesiástica se indica con Mayúsculas.
2) Los datos corresponden hasta mayo de 1962.

A MONTEZUMA

Actividades en Seminarios - Cargos especificados

	Rector	Vice-Rect.	Director Pre-Sem.	PP. Espirituales	Pref. de Estudios	Pref. de Disciplina	Promot. de Vocs.	Otros	Profesores
Acapulco	1	..	..	..	..	..	..	Ecónomo	..
Aguascalientes	1	..	..	..	1	1	..	..	1
ANTEQUERA	1	..	1	..	..	..	..	..	..
Autlán	..	..	..	..	..	1	..	..	..
Chiapas	..	..	..	2	..	2	1	..	1
CHIHUAHUA	1	..	..	1	..	..	..	Secretario	..
Chilapa	..	1	..	..	1	..	..	..	3
Colima	..	..	..	..	..	3	..	..	3
Cuernavaca	..	1	..	1	..	2	1	..	1
Culiacán	..	..	1	1	1	2	1	Ecónomo	1
GUADALAJARA	..	..	..	1	..	1	1	..	2
Hermosillo	..	..	..	..	..	..	..	..	1
Huaj. de León	..	..	..	..	..	1	..	..	1
Huejutla	..	..	..	..	..	1	..	..	3
León	1	..	..	..	..	..	..	..	..
Matamoros	1	..	..	..	..	1	..	Ecónomo	..
MEXICO	..	..	..	..	..	..	..	Ecónomo	..
MONTERREY	..	..	..	..	..	1	..	..	3
MORELIA	..	..	1	1	..	..	..	Ecónomo	3
Papantla	..	1	..	1	..	1	1	Ecónomo	1
PUEBLA	..	..	..	2	..	2	..	Econ. y Secr.	3
Querétaro	..	..	..	1	..	..	..	..	..
Saltillo	..	1	..	..	..	1	..	..	3
San Luis Potosí	..	..	..	..	..	..	..	Ecónomo	2
Tacámbaro	..	..	..	1	..	1	..	Ecónomo	2
Tampico	..	..	..	..	1	1	1	..	4
Tapachula	..	..	..	..	..	..	..	..	1
Tehuantepec	..	..	1	..	..	..	..	..	..
Tepic	..	..	1	1	..	3	..	..	2
Texcoco	..	..	..	..	1	..	..	..	..
Torreón	..	..	..	1	..	..	..	..	..
Tulancingo	1	..	..	1	..	2	1	Ecónomo	..
VERACRUZ	1	..	..	1	..	..	1	..	2
YUCATAN	..	..	..	..	..	3	..	..	1
Zacatecas	1	..	1	1	..	2	..	Ecónomo	7
Zamora	1	..	..	..	..	1	..	Ecónomo	3

N. B. 1) La Provincia Eclesiástica se indica con mayúsculas.
2) Los datos son hasta mayo de 1962.

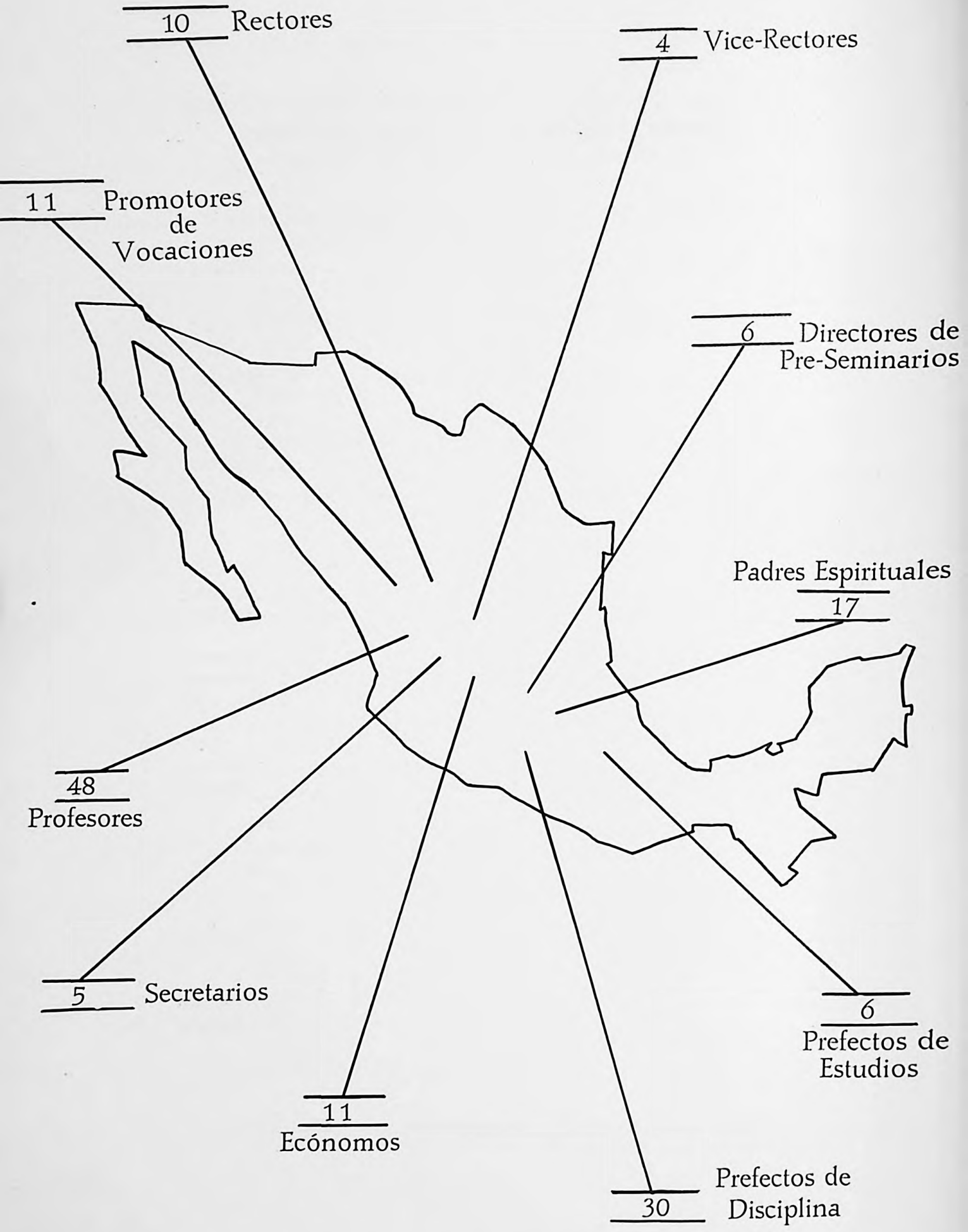
10 Rectores
4 Vice-Rectores
11 Promotores de Vocaciones
6 Directores de Pre-Seminarios
Padres Espirituales
17
48 Profesores
5 Secretarios
6 Prefectos de Estudios
11 Ecónomos
30 Prefectos de Disciplina

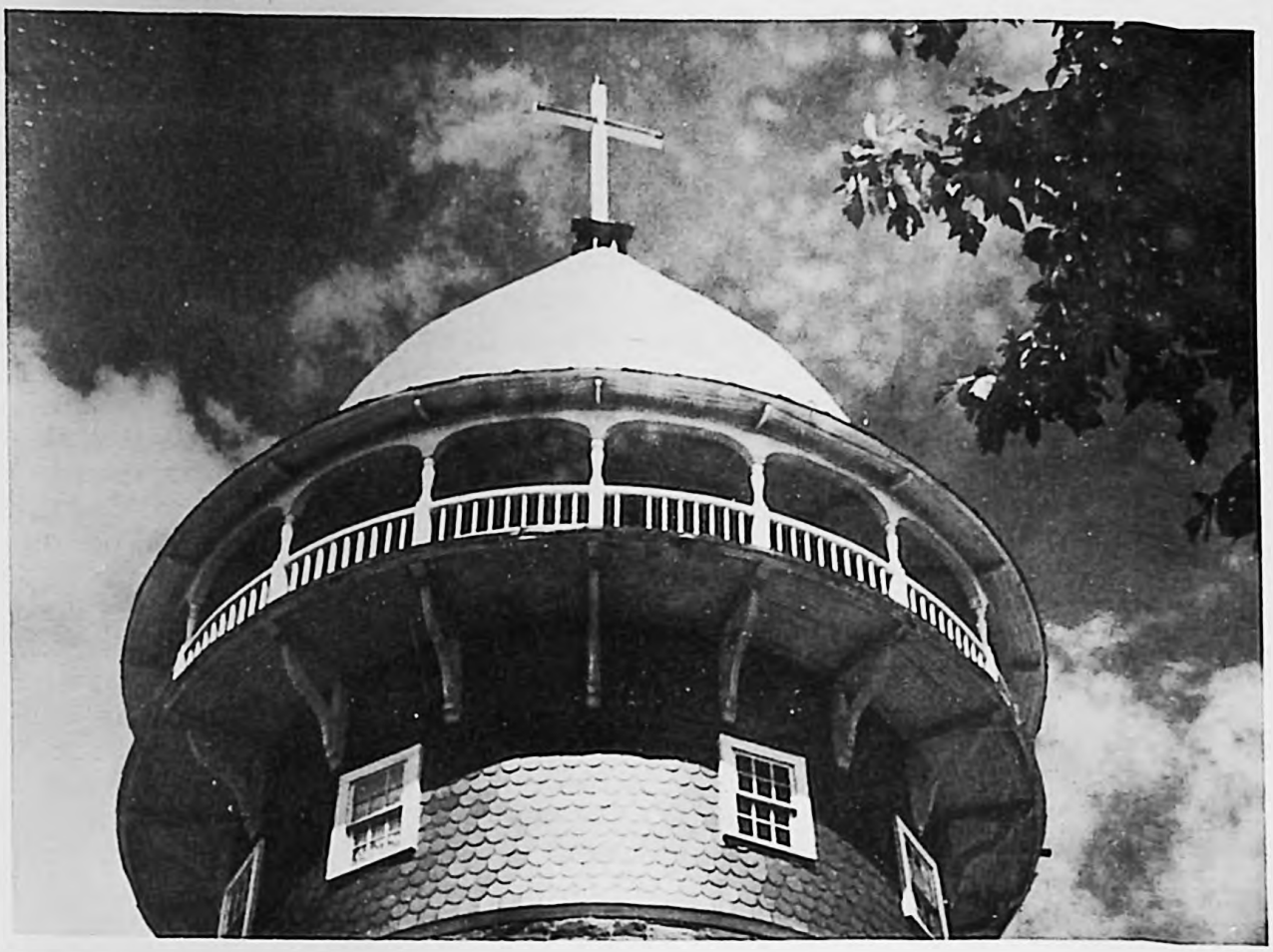

Segunda Sección

ACTIVIDADES PASTORALES

1 – Presentación

2 – Datos Estadísticos por Diócesis

a) Generales

b) Actividades de los Exalumnos

c) Obras Materiales de Fin Religioso

d) Obras de Beneficio o Bien Social

3 – Gráficas Estadísticas Totales

4 – Conclusión

* *Presentación*

En esta sección —en algunos aspectos la más importante quizá de toda la obra—, las dificultades surgen desde la misma presentación. Puedo asegurar que la mayor parte del material recibido pertenece a esta sección. ¿Por qué, pues, se presenta tan escueta en reseñas e ilustraciones? Dos son las principales razones: una diríamos que es negativa y la otra positiva.

La primera es que en esta forma, casi numérica, fue llegando a mis manos la mayor parte del material, si bien en los cuestionarios y requisiciones se pedían breves reseñas e ilustraciones fotográficas de las obras, de muy pocos de los Exalumnos se logró obtener respuesta en este sentido. Los más se limitaron a mandarme cifras sin comentarios ni fotografías. Por otra parte las contestaciones fueron llegando, en su mayoría con mucho retraso. Algunas vinieron a principios de mayo, ya casi a punto de cerrar los originales. Con un fondo de componentes tan variado e incierto, no me era posible, como en otras secciones, establecer desde los comienzos un plan concreto y definido.

Mas, en puridad de verdad, otra razón, toda ella positiva, fue para mí de gran peso: es material precioso, pero muy incompleto. ¿Para qué malgastarlo en exposiciones mutiladas? Yo confío que las Secciones IV y V convenzan a muchos de los queridos PP. Exalumnos. Aunque los casos en ellas presentados e ilustrados se destacan de manera especial, no creo que sean meras excepciones. En muchas cartas que llegaron se adivinan entre líneas hazañas latentes; ni se piense que sólo lo espectacular es digno de una reseña: basta lo sencillo, con tal que inspire y edifique; pero, en todo caso, la "materia prima" de datos, anécdotas, fotografías es imprescindible. En esta sección, pues, queda mucho pendiente y por hacer. En cuanto a los pocos que me mandaron algún material, ya expositivo, ya de ilustración, en estas líneas reciban mi sincero agradecimiento, y que no se sientan defraudados. Aquí puede aplicarse muy bien aquello de que "quod differtur non aufertur", lo que se pospone no se suprime. No me comprometo para un futuro muy próximo, pero en esto los Exalumnos mismos tienen la palabra más que yo.

En mi plan primitivo deseaba incluir en esta sección cuatro facetas de la Actividad Pastoral: a) la Espiritual, primordial en el Sacerdote; b) la Material, en construcciones de fin religioso; c) la Social, o de beneficio social, que indirectamente redunda en lo espiritual y religioso; d) Literaria, o de apostolado de la pluma. Los cuestionarios comprendían ciertamente estos cuatro aspectos, pero las respuestas resultaban para a), muy vagas o no venían; respecto a d) fueron en muy poco número. Las más uniformes y constantes fueron, las por otra parte muy interesantes, de b) y c).

De los 300 informes personales y directos que pude reunir se deducen las siguientes observaciones que podían preverse. Primera, en la realización de obras, especialmente aquellas que suponen iniciativa, organización y medios económicos, no sólo el sujeto que las emprende se ve casi obligado a ejecutarlas por ser necesarias para su ministerio y bien de las almas, sino que por su cargo y responsabilidad cuenta ya con una suficiente libertad de acción. Quiero decir que las obras de cierta categoría comienzan de ordinario cuando el Sacerdote llega a ser Vicario Fijo, Capellán, Vicario Ecónomo o Párroco, y mucho más si llega a Obispo. No quiero decir con esto que el Vicario Cooperador no sea capaz de emprender obras, sino que en la mayoría de los casos no le sería posible, ya por las dificultades con que suele enfrentarse todo principiante, ya por la falta de medios, ya, sobre todo, porque es su deber, como su nombre lo indica, cooperar en las obras de la Parroquia dirigidas por el Sr. Cura, sin que por esto corte las alas a prudentes iniciativas sometidas siempre a sus Superiores.

La otra observación es que en la mayoría de los casos la realización de la obra está en íntima relación con las necesidades del lugar. Es natural que si un Sacerdote es nombrado Párroco y al llegar a su parroquia se encuentra con la Iglesia en ruinas o que no hay casa parroquial, si tiene celo e iniciativa, emprenda estas obras cuan-

to antes; pero si el mismo Sacerdote halla que estas obras ya están hechas, la iniciativa y celo se orientarán a obras de otros carácter en bien de sus feligreses. Y a este propósito no se pierda de vista en qué circunstancias históricas de nuestra Patria han trabajado, en el último cuarto de siglo no sólo los Padres montezumenses, sino todos los abnegados Sacerdotes del Clero Mexicano: sobre las ruinas de la Persecución Religiosa del 26. Es muy significativo en nuestras limitadas estadísticas el número de Iglesias *reconstruidas* . . .

En cuanto al orden seguido en esta sección es sencillísimo. Se prefirió el orden riguroso de Diócesis en donde los PP. montezumenses desarrollan sus actividades. Del total actual [1] de 47 Diócesis, incluidas en diez Provincias Eclesiásticas, dos Vicariatos Apostólicos –Tijuana y Tarahumara–, y la Prefectura Apostólica de La Paz, B. C., advertirá el lector con cifras que van de 1 en Ciudad Valles a 106 en Zacatecas, la gama de Clero montezumense que presta sus servicios en 46 Diócesis y un Vicariato Apostólico.

En cada Diócesis, excepto en muy pocas que acaban de formarse o no mandaron informes, aparecen tres clases de estadísticas:

1) *Generales* [2] en las que se hace resaltar el porcentaje de montezumenses en relación con el Clero Diocesano.

2) *Actividades* especificadas de los PP. Exalumnos.

3) *Actividades pastorales* en obras materiales tanto de *fin religioso* como de *bien social.*

Vendrán después los cuadros reveladores de Estadísticas Totales.

Por último unas reflexiones a manera de conclusión de toda la Sección.

[1] Hasta mayo de 1962.

[2] Para estas estadísticas me ayudé en gran manera de las que proporciona el Directorio Eclesiástico del Arzobispado de México, 2ª Edición, abril, 1961.

Diócesis de ACAPULCO

Erigida el 18 de marzo de 1958

Su territorio pertenecía antes a la Diócesis de Chilapa

1. – ESTADISTICAS GENERALES

Superficie	22 000 Km²
Población	400 000
Católicos	380 000
Sacerdotes diocesanos	42
Sacerdotes montezumenses	13 *
Número de parroquias	29
Número de vicarías fijas	3

* 30% del clero diocesano.

2. – ACTIVIDADES DE LOS EXALUMNOS

Seminario	2
Párrocos	4
Vicario Ecónomo	1
Vicario Fijo	1
Vicarios Cooperadores	2
Adscritos	3

3. – Actividades PASTORALES

Estadísticas recogidas en *4 informes*

Obras materiales:

Iglesia parroquial reconstruida	1
Capillas nuevas	21
Capillas reconstruidas	4
Mejoras a casa parroquial	1

Obras sociales:

Caja popular	1
Granja para niños pobres	1

Diócesis de AGUASCALIENTES

Erigida el 27 de agosto de 1899

1. – ESTADISTICAS GENERALES

Superficie	12 430	Km²
Población	265 669	
Católicos	262 978	
Sacerdotes diocesanos	138	
Sacerdotes montezumenses	25 *	
Sacerdotes religiosos	10	
Número de parroquias	24	

* 18% del clero diocesano.

2. – ACTIVIDADES DE LOS EXALUMNOS

Seminario	4
Párrocos	5
Vicarios Fijos	2
Vicarios Cooperadores	6
Capellanes	4
En otra diócesis	2
Religioso	1
Misionero de Guadalupe	1
En otro cargo	1

3. – Actividades PASTORALES

Estadísticas recogidas en *11 informes*

Obras materiales:

Iglesias Parroquiales reconstruidas	2
Capillas construidas	5
Capillas ampliadas o terminadas	11
Mejoras a templos	16
Mejoras a curatos	8
Monumentos religiosos	2

Obras sociales:

Escuelas parroquiales construidas	1
Escuelas primarias construidas	4
Escuelas primarias terminadas	1
Centro social	1
Presa reconstruida	1
Centro social rural	1
Agua potable	4
Luz eléctrica	5
Escuela de artes y oficios	1
Academia de mecanografía	1
Cancha de basket	1
Caja de ahorro	1
Caminos vecinales	4
Estación de ferrocarril	1
Servicio de camiones de pasajeros	1
Oficina de correos	1

Arquidiócesis de ANTEQUERA (Oax.)

Erigida en 1535
Metropolitana el 23 de junio 1891

1. – ESTADISTICAS GENERALES

Superficie	42 525	Km²
Población	951 546	
Católicos	936 000	
Sacerdotes diocesanos	156	
Sacerdotes montezumenses	34 *	
Sacerdotes religiosos	12	
Número de parroquias	127	

* 21% del clero diocesano.

2. – ACTIVIDADES DE LOS EXALUMNOS

Seminario y Pre-Sem.	1
Párrocos	20
Vicarios Ecónomos	9
Vicario Cooperador	1
Capellán	1
En otro cargo	1
Misionero de Guadalupe	1

3. – Actividades PASTORALES

Estadísticas recogidas en *15 informes*

Obras materiales:

Iglesia parroquial construida	1
Iglesias parroquiales reconstruidas	7
Capillas construidas	13
Mejoras a iglesias	10
Casas parroquiales construidas	5
Mejoras a oficinas parroquiales	4

Templo parroquial en construcción	1
Templos construidos	2
Iglesia parroquial terminada	1
Capillas reconstruidas	10
Capillas terminadas	15
Mejoras a casa parroquial	2

Obras sociales:

Dispensarios médicos	6
Caminos vecinales	5
Luz eléctrica	2
Agua potable	2
Aeropuertos	2
Primaria de niños	1
Orientación agrícola	3
Jardín de niños	1
Academia para señoritas	1
Planta de luz para el templo	1
Coros de niños cantores	2
Organizaciones deportivas	2
Campeonatos	1

Diócesis de AUTLAN

Erigida el 27 de mayo de 1961

Su territorio pertenecía antes a la Arq. de Guadalajara y a la Dióc. de Colima.

1. – ESTADISTICAS GENERALES

Superficie	20 000 Km²
Población	170 000
Católicos	165 000
Sacerdotes diocesanos	
Sacerdotes montezumenses	14
Número de parroquias	18

2. – ACTIVIDADES DE LOS EXALUMNOS

Seminario	1
Párrocos	5
Vicarios Fijos	2
Vicarios Cooperadores	6

Diócesis de CAMPECHE

Erigida el 2 de diciembre de 1895

1. – ESTADISTICAS GENERALES

Superficie	70 000 Km²
Población	170 000
Católicos	165 000
Sacerdotes diocesanos	31
Sacerdotes montezumenses	16 *
Sacerdotes religiosos	5
Número de parroquias	20
Número de vicarías fijas	4

* 51% del clero diocesano.

2. – ACTIVIDADES DE LOS EXALUMNOS

Párrocos	4
Vicarios Ecónomos	6
Vicarios Cooperadores	2
En otras diócesis	4

3. – Actividades PASTORALES

Estadísticas recogidas en *10 informes*

Obras materiales:

Seminario construido	1
Iglesias parroquiales construidas	2
Templos construidos	6
Templos restaurados	3
Iglesias terminadas	2
Mejoras en templos	7
Casas parroquiales construidas	6
Mejoras a casas parroquiales	4
Iglesias en construcción	8
Monumentos religiosos	1
Casa de ejercicios	1
Casa para religiosas	1

Obras sociales:

Escuelas secundarias	1
Escuelas primarias	2
Escuelas parroquiales	2
Organización deportiva	1
Cuadro artístico-cultural	1

Diócesis de CHIAPAS

Erigida el 19 de marzo de 1539

1. – ESTADISTICAS GENERALES

Superficie	48 600 Km²
Población	625 163
Católicos	609 092
Sacerdotes diocesanos	38
Sacerdotes montezumenses	23 *
Sacerdotes religiosos	13
Número de parroquias	32

* 60 % del clero diocesano.

2. – ACTIVIDADES DE LOS EXALUMNOS

Seminario	5
Párrocos	6
Vicarios Cooperadores	2
Capellán	1
Religiosos	9

3. – Actividades PASTORALES

Estadísticas recogidas en *8 informes*

Obras materiales:

Iglesias construidas	2
Iglesias reconstruidas	2
Mejoras a iglesia parroquial	1
Mejoras a templos	3
Mejoras a casa parroquial	4
Escuela catequística	1

Obras sociales:

Escuela parroquial	1
Escuela de niñas	1
Cajas de ahorro	3
Casa de estudiantes	1
Repartición de propaganda y alimentos	1

Arquidiócesis de CHIHUAHUA

Erigida en 1891

Metropolitana el 22 de noviembre de 1958

1. – ESTADISTICAS GENERALES

Superficie	99 962 Km²
Población	616 496
Católicos	591 496
Sacerdotes diocesanos	78
Sacerdotes montezumenses	12 *
Sacerdotes religiosos	17
Número de parroquias	38

* 16% del clero diocesano.

2. – ACTIVIDADES DE LOS EXALUMNOS

Seminario	3
Párrocos	8
Vicario Cooperador	1

3. – Actividades PASTORALES

Estadísticas recogidas en *6 informes*

Obras materiales:

Iglesias parroquiales construidas	2
Templo construido	1
Templo reconstruido	1
Oficinas parroquiales construidas	2
Casa de vacaciones del Seminario	1
Capillas construidas	5
Capillas reconstruidas	2
Capillas terminadas	2
Casa parroquial en construcción	1
Mejoras a templos	4
Mejoras a casa parroquial	2
Mejoras a oficinas parroquiales	2
Iglesias parroquiales en construcción	2

Obras sociales:

Escuelas parroquiales	2
Escuelas primarias	3
Academia de comercio	1

Academia de formación familiar	1
Campo deportivo	1
Dispensario médico	1
Dispensario de alimentos para pobres	1
Caja de ahorro	1
Centro social	1
Cine parroquial	1
Luz eléctrica	2
Organizaciones deportivas	1

Diócesis de CHILAPA

Erigida el 16 de marzo de 1863

1. – ESTADISTICAS GENERALES

Superficie	48 068 Km²
Población	680 000
Católicos	670 000
Sacerdotes diocesanos	107
Sacerdotes montezumenses	18 *
Número de parroquias	69

* 16% del clero diocesano.

2. – ACTIVIDADES DE LOS EXALUMNOS

Prelado	1
Seminario	5
Párrocos	4
Vicario Fijo	1
Vicarios Cooperadores	2
Capellán	1
En otro cargo	1
Religiosos	2
Estudios especiales	1

3. – Actividades PASTORALES

Estadísticas recogidas en *5 informes*

Obras materiales:

Iglesia en construcción	1
Capilla en construcción	1
Mejoras a templos	4
Mejoras a casa parroquial	1
Mejoras a colegios parroquial	1
Ayuda material y económica para la construcción del Seminario	3
Casa de adoración nocturna y de ejercicios, en construcción	1

Obras sociales:

Escuelas primarias	3
Academia de comercio	1
Internado	1
Colegio en construcción	1
Dispensarios médicos	2
Ropería para pobres	1
Organizaciones deportivas	3
Campeonatos	5
Apostolado en escuelas oficiales	1
Ferias deportivas	1
Asistencia a pobres y enfermos	1

Diócesis de CIUDAD JUAREZ

Erigida el 10 de abril de 1957

Su territorio pertenecía antes a la Diócesis de Chihuahua

1. – ESTADISTICAS GENERALES

Superficie	114 000 Km²
Población	500 000
Católicos	470 000
Sacerdotes diocesanos	31
Sacerdotes montezumenses	10 *
Sacerdotes religiosos	15
Número de parroquias	20
Número de vicarías fijas	2

* 32% del clero diocesano.

2. – ACTIVIDADES DE LOS EXALUMNOS

Párrocos	5
Vicario Cooperador	1
Capellán	1
En otros cargos	3

3. – Actividades PASTORALES

Estadísticas recogidas en *6 informes*

Obras materiales:

Iglesias parroquiales construidas	2
Capillas construidas	7
Casas parroquiales construidas	3
Mejoras a templos	6
Mejoras a casa parroquial	1
Iglesia parroquial terminada	1
Templo en construcción	1
Salón de actos	1
Casa para religiosas	1
Capilla terminada	1

Obras sociales:

Escuela parroquial	1
Escuela primaria	1
Talleres de artes y oficios	1
Escuela parroquial en construcción	1
Academia de formación familiar	1
Biblioteca	1
Caminos vecinales	1
Dispensarios médicos	2
Organizaciones deportivas	2
Luz eléctrica	1

Diócesis de CIUDAD OBREGON

Erigida el 20 de junio de 1959

Su territorio pertenecía antes a la Dióc. de Sonora

1. – ESTADISTICAS GENERALES

Superficie	91 000 Km²
Población	360 000
Católicos	356 000
Sacerdotes diocesanos	27
Sacerdotes montezumenses	4 *
Número de parroquias	14

* 14% del clero diocesano.

2. – ACTIVIDADES DE LOS EXALUMNOS

Párrocos	3
Capellán	1

3. – Actividades PASTORALES

Estadísticas recogidas en *3 informes*

Obras materiales:

Templos nuevos	3
Capillas construidas	4
Casas parroquiales construidas	2
Oficinas parroquiales construidas	2
Iglesia parroquial reconstruida	1
Mejoras a templos	2
Mejoras a casa parroquial	1
Mejoras a oficinas parroquiales	1
Iglesia parroquial terminada	1

Obras sociales:

Escuela primaria	1
Academia de comercio	1
Internado	1
Periódico	1
En proyecto: Escuela de artes y oficios para pobres	1
Organizaciones deportivas	1
Campeonatos y trofeos	3

Diócesis de CIUDAD VALLES

Erigida el 13 de mayo de 1961

Su territorio pertenecía antes a las Diócesis de San Luis Potosí y Huejutla

1. – ESTADISTICAS GENERALES

Superficie	17 765 Km²
Población	320 000
Católicos	300 000
Sacerdotes diocesanos	
Sacerdotes montesumenses	1
Número de parroquias	15

2. – ACTIVIDADES DE LOS EXALUMNOS

El P. Exalumno es Párroco

Diócesis de COLIMA

Erigida el 11 de diciembre de 1881

1. – ESTADISTICAS GENERALES

Superficie	28 000	Km²
Población	300 000	
Católicos	299 000	
Sacerdotes diocesanos	134	
Sacerdotes montezumenses	51 *	
Sacerdotes religiosos	2	
Número de parroquias	36	

* 38 % del clero diocesano.

2. – ACTIVIDADES DE LOS EXALUMNOS

Seminario	5
Párrocos	14
Vicarios Ecónomos	3
Vicarios Fijos	9
Vicarios Cooperadores	13
En otros cargos	6
Religioso mercedario	1

3. – Actividades PASTORALES

Estadísticas recogidas en *16 informes*

Obras materiales:

Templos construidos	3
Capillas construidas	5
Templos reconstruidos	7
Iglesia parroquial terminada	1
Iglesia parroquial reconstruida	1
Iglesias parroquiales en construcción	2

Obras sociales:

Escuela secundaria	1
Escuelas primarias	4
Academia de comercio	1
Escuela parroquial	1
Supermercado	1
Instituto de ciencias	1
Periódicos católicos semanales	2
Colegio en construcción	1
Organización deportiva	1
trofeos	1
Cuadro dramático	1

Diócesis de CUERNAVACA

Erigida en 1891

1. – ESTADISTICAS GENERALES

Superficie	4 900	Km²
Población	360 000	
Católicos	335 000	
Sacerdotes diocesanos	83	
Sacerdotes montezumenses	45 *	
Sacerdotes religiosos	8	
Número de parroquias	32	

* 54% del clero diocesano.

2. – ACTIVIDADES DE LOS EXALUMNOS

Seminario	6
Párrocos	16
Vicarios Cooperadores	14
Capellanes	5
En otros cargos o en estudios	3
Vicario ecónomo	1

3. – Actividades PASTORALES

Estadísticas recogidas en *14 informes*

Obras materiales:

Iglesia parroquial construida	1
Templos construidos	2
Casas parroquiales construidas	3
Oficina parroquial construida	1
Capillas nuevas	4
Iglesia parroquial terminada	1
Iglesias parroquiales reconstruidas	5
Mejoras a casas parroquiales	5
Templo terminado	1
Mejoras a iglesia parroquial	1
Mejoras a templos	1

Obras sociales:

Escuelas parroquiales	2
Escuelas primarias	3
Escuela secundaria	1
Dispensarios médicos	2
Hospital	1
Academias de comercio	4
Escuela en construcción	1
Centro de asistencia a niños pobres	1
Cajas populares	2
Centro de alfabetización	1
Organización de estudiantes	1
Agua potable	1
Organizaciones deportivas	5
Trofeos	3
Zócalo y jardines	1
Academia de sirvientas	1
Oficina de empleos	1
Ropería de pobres	1
Salones de cine	2

Diócesis de CULIACAN

Erigida el 27 de enero de 1884 con el nombre de Sinaloa

Se llama Culiacán desde el 16 de febrero de 1959

1. – ESTADISTICAS GENERALES

Superficie	43 253 Km²
Población	557 687
Católicos	457 687
Sacerdotes diocesanos	69
Sacerdotes montezumenses	14 *
Número de parroquias	19

* 22% del clero diocesano.

2. – ACTIVIDADES DE LOS EXALUMNOS

Seminario	8
Párrocos	2
Vicarios Cooperadores	2
En otros cargos o estudios	3

3. – Actividades PASTORALES

Estadísticas recogidas en *13 informes*

Obras materiales:

Templo construido	1
Mejoras a iglesia parroquial	1
Templo en construcción	1

Obras sociales:

Escuelas primarias	3
Escuela secundaria	1
Academia de comercio	1
Organizaciones deportivas	2

Arquidiócesis de GUADALAJARA

Erigida el 13 de julio de 1548
Metropolitana el 19 de marzo de 1863

1. – ESTADISTICAS GENERALES

Superficie	52 000 Km²
Población	2 150 000
Católicos	2 100 000
Sacerdotes diocesanos	814
Sacerdotes montezumenses	90 *
Sacerdotes religiosos	108
Número de parroquias	138
Número de vicarías fijas	53

* 11 % del clero diocesano.

2. – ACTIVIDADES DE LOS EXALUMNOS

Seminarios	6
Párrocos	16
Vicarios Fijos	14
Vicarios Cooperadores	35
Capellanes	9
En otros cargos	5
En otras diócesis	5

3. – Actividades PASTORALES

Estadísticas recogidas en *28 informes*

Obras materiales:

Iglesias parroquiales construidas	7
Templos y capillas construidos	29
Casas parroquiales construidas	7
Oficinas parroquiales construidas	3
Iglesias parroquiales reconstruidas	3
Iglesias parroquiales terminadas	4
Iglesias parroquiales mejoradas	4
Templos en construcción	9
Capillas reconstruidas	5
Capillas terminadas	3
Mejoras a templos	7
Mejoras a casas parroquiales	4
Casas parroquiales en construcción	3
Casas para religiosas	1
Monumentos religiosos	1

Obras sociales:

Escuelas secundarias	1
Escuelas primarias	12
Escuelas parroquiales	3
Academias de comercio	2
Academias de formación familiar	3
Escuela de alfabetización	1
Colegios en construcción	6
Dispensarios médicos	4
Cajas de ahorro	3
Caminos vecinales	9
Agua potable	5
Luz eléctrica	4
Organizaciones deportivas	4
Trofeos	7
Orfeones parroquiales	2
Centro social obrero	1
Aeropuerto	1

Diócesis de HERMOSILLO

Erigida el 7 de mayo de 1779, con el nombre de Sonora; cambiado el 1 de septiembre de 1959

1. – ESTADISTICAS GENERALES

Superficie	180 000	Km²
Población	600 000	
Católicos	600 000	
Sacerdotes diocesanos	58	
Sacerdotes montezumenses	8 *	
Número de parroquias	14	

* 13% del clero diocesano.

2. – ACTIVIDADES DE LOS EXALUMNOS

Seminario	1
Párrocos	4
Vicarios Cooperadores	3

3. – Actividades PASTORALES

Estadísticas recogidas en *3 informes*

Obras materiales

Templos construidos	6
Capillas construidas	3
Templos reconstruidos	13
Templo en construcción	1
Capilla reconstruida	1

Obras sociales:

Escuela normal	1
Escuela parroquial	1
Gimnasio y auditorio en construcción	1
Asilo de ancianos	1

Diócesis de HUAJUAPAN DE LEON

Erigida el 12 de mayo de 1903

1. – ESTADISTICAS GENERALES

Superficie	22 000	Km²
Población	301 250	
Católicos	301 000	
Sacerdotes diocesanos	105	
Sacerdotes montezumenses	3 *	
Número de parroquias	40	

* 2.8% del clero diocesano.

2. – ACTIVIDADES DE LOS EXALUMNOS

Seminario	2
En otra diócesis	1

Diócesis de HUEJUTLA

Erigida el 24 de noviembre de 1922

1. – ESTADISTICAS GENERALES

Superficie	17 000 Km²
Población	500 000
Católicos	450 000
Sacerdotes diocesanos	65
Sacerdotes montezumenses	16 *
Sacerdote religioso	1
Número de parroquias	25

* 26% del clero diocesano.

2. – ACTIVIDADES DE LOS EXALUMNOS

Secretario de la Mitra	1
Seminario	5
Párrocos	4
Vicarios Fijos	3
Vicarios Cooperadores	2
En otra diócesis	1

3. – Actividades PASTORALES

Estadísticas recogidas en *3 informes*

Obras materiales:

Templo construido	1
Capillas construidas	2
Mejoras a templos	2
Capillas en construcción	4

Diócesis de LEON

Erigida en 1862

1. – ESTADISTICAS GENERALES

Superficie	14 729 Km²
Población	800 200
Católicos	794 495
Sacerdotes diocesanos	251
Sacerdotes montezumenses	10 *
Sacerdotes religiosos	60
Número de parroquias	32
Número de vicarías fijas	22

* 3% del clero diocesano.

2. – ACTIVIDADES DE LOS EXALUMNOS

Seminario	1
Párrocos	1
Vicarios Cooperadores	3
Capellanes	3
En otros cargos o en estudios especiales	2

3. – Actividades PASTORALES

Estadísticas recogidas en *4 informes*

Obras materiales:

Templo construido	1
Capillas construidas	2
Templo reconstruido	1
Mejoras a templos	1
Monumentos religiosos	2
Coronaciones religiosas a imágenes	2

Obras sociales:

Escuela secundaria	1
Escuela primaria	1
Cooperativa	1
Organización deportiva	1

Diócesis de MATAMOROS

Erigida el 16 de febrero de 1958

Su territorio pertenecía antes a la Diócesis de Tampico

1. – ESTADISTICAS GENERALES

Superficie	29 676 Km²
Población	530 000
Católicos	470 000
Sacerdotes diocesanos	30

Sacerdotes montezumenses ..	12 *
Sacerdotes religiosos	6
Número de parroquias	19

* 40% del clero diocesano.

2. – ACTIVIDADES DE LOS EXALUMNOS

Prelado	1
Seminario	3
Párrocos	6
Vicario Cooperador	1

3. – Actividades PASTORALES

Estadísticas recogidas en *2 informes*

Obras materiales:

Iglesia parroquial construida	1
Capillas construidas	9
Iglesias parroquiales terminadas	2
Iglesias parroquiales en construcción	2
Mejoras a iglesia parroquial	1
Capillas en construcción	4

Obras sociales:

Jardín de niños	1
Guardería infantil	1

Diócesis de MAZATLAN

Erigida el 22 de noviembre de 1958

Su territorio pertenecía antes a la Diócesis de Sinaloa

1. – ESTADISTICAS GENERALES

Superficie	34 368 Km²
Población	305 419
Católicos	
Sacerdotes diocesanos	31
Sacerdotes montezumenses ..	2 *
Sacerdotes religiosos	4
Número de parroquias	21

* 6% del clero diocesano.

2. – ACTIVIDADES DE LOS EXALUMNOS

Los dos son párrocos.

3. – Actividades PASTORALES

Estadísticas recogidas en *2 informes*

Obras materiales:

Templo construido	1
Templo reconstruido	1
Templo terminado	1
Mejoras a templos	3
Capilla terminada	1
Mejoras a oficinas parroquiales	2
Ayuda económica a construcción del Seminario	1

Obras sociales:

Escuelas primarias	3
Dispensario médico	1
Escuela parroquial en proyecto	1

Arquidiócesis de MEXICO

Erigida el 2 de septiembre de 1530

Metropolitana el 11 de febrero de 1546
Primada el 29 de junio de 1951

1. – ESTADISTICAS GENERALES

Superficie	9 716 Km²
Población	5 270 000
Católicos	5 177 500
Sacerdotes diocesanos	298
Sacerdotes montezumenses	20 *
Sacerdotes religiosos	600
Número de parroquias	181
Número de vicarías fijas	15

* 6 % del clero diocesano.

2. – ACTIVIDADES DE LOS EXALUMNOS

Seminario	1
Párrocos	7
Vicarios Ecónomos	2

Vicarios Cooperadores	2
Capellanes	3
Religiosos	3
En otros cargos	2

3. – Actividades PASTORALES

Estadísticas recogidas en *6 informes*

Obras materiales:

Iglesias parroquiales construidas	3
Iglesias parroquiales reconstruidas	2
Mejoras a iglesias parroquiales	10
Iglesia parroquial terminada	1
Capilla construida	1
Casas parroquiales construidas	2
Mejoras a casa parroquial	9
Mejoras a oficinas parroquiales	7
Capillas en construcción	7

Obras sociales:

Escuelas primarias	4
Escuela parroquial	1
Academia de formación familiar	1
Hospitales	4
Dispensarios médicos	2
Caja de ahorro	1
Caminos vecinales	4
Luz eléctrica	2

Arquidiócesis de MONTERREY

Erigida el 15 de diciembre de 1777

Metropolitana el 28 de junio de 1898 con el nombre de Linares; cambiado el 9 de junio de 1922

1. – ESTADISTICAS GENERALES

Superficie	65 103 Km^2
Población	952 000
Católicos	930 000
Sacerdotes diocesanos	101
Sacerdotes montezumenses	19
Sacerdotes religiosos	28
Número de parroquias	52

* 18 % del clero diocesano.

2. – ACTIVIDADES DE LOS EXALUMNOS

Seminario	1
Párrocos	2
Vic. Cooperadores	15
Estudios Especiales	1

3. – Actividades PASTORALES

Estadísticas recogidas en *9 informes*

Obras materiales:

Casa parroquial construida	1
Salón de Actos	1
Organizaciones deportivas	3

Obras sociales:

Escuela parroquial	1

Arquidiócesis de MORELIA

Erigida en 1536

Metropolitana el 19 de marzo de 1863 con el nombre de Michoacán; cambiado el 22 de noviembre de 1924

1. – ESTADISTICAS GENERALES

Superficie	30 000 Km^2
Población	1 700 000
Católicos	1 670 000
Sacerdotes diocesanos	385
Sacerdotes montezumenses	120 *
Sacerdotes religiosos	92
Número de parroquias	94
Número de vicarías fijas	63

* 30 % del clero diocesano.

2. – ACTIVIDADES DE LOS EXALUMNOS

Seminarios	5
Párrocos	39
Vicarios Fijos	19
Vicarios Cooperadores	16
Capellanes	9

LO QUE ALGUNOS EXALUMNOS PIENSAN DE MONTEZUMA [1]

"Montezuma deja impreso en el alma un recuerdo imborrable; de vez en cuando los exalumnos en Roma nos juntamos para "Chelebrar", cantar y charlar de nuestros caminos montezumenses, tan llenos de colorido. Allí me enseñaron a valorizar mi sacerdocio; allí se extendieron mis horizontes soñando en un México para Cristo; allí supe lo que era caridad y ayuda entre los hermanos. El recuerdo de mis Superiores de entonces está asociado íntimamente a mi imaginación; en cada uno de ellos ví una fase del ideal por alcanzar. Dios quiera que tú te aproveches mejor que yo de esa propicia ocasión que la Providencia te brinda en orden a tu formación integral".

(De una carta de *Guillermo Ranzahuer*, Pbro., de la Arquidiócesis de Veracruz, escrita al Filósofo de 1º *Jesús Torres*, fechada el 6 de mayo de 1952, actualmente el P. *Ranzahuer* es Rector del Seminario Arquidiocesano).

[1] Trozos de cartas, que cuando fui Prefecto de Filósofos, guardé con permiso de los interesados.

"Para mí, como para todos los exalumnos, —al menos así lo creo yo—, Montezuma fue la gracia mayor de mi vida; y, naturalmente, mi deseo es hacer participantes de esa gracia al mayor número posible de seminaristas".

(De una carta del *P. Pedro Ramírez*, de la Diócesis de Colima, escrita al Filósofo *Otoniel Castellanos*, y fechada el 30 de octubre, 1952.

"Bueno, pero me dirás, ¿a qué viene todo esto? Y, bien, te responderé: es que hace siete meses que me alejé de Montzuma; siete meses que parecen semanas, y siete meses que no han podido borrar el grato recuerdo que guardo de Montezuma, ni lo borrarán los años. Sí, D. Pepe, te repito: llevo un grato recuerdo de Montezuma, tanto por agradecimiento, pues mucho, muchísimo le debo, como porque al traerlo a mi memoria me hace volver a vivir la felicidad, la paz, la armonía que se respira en ese Plantel..."

(De una carta de *José Ovando* a *José Espinosa*, ambos de la Diócesis de Toluca).

"Por tu conducto quiero hacer llegar mi gratitud a los Padres de Montezuma, porque si algo bueno tengo, después de Dios, a su gran espíritu se los debo".

(De una carta del Padre *Tomás Domínguez*, de la Diócesis de Sinaloa –hoy Mazatlán– escrita a *Nicolás Gómez*, Filósofo, en junio de 1956).

En otras diócesis	18
En otros cargos y Religiosos	14

3. – Actividades PASTORALES

Estadísticas recogidas en *50 informes*

Obras materiales:

Iglesias parroquiales construidas	10
Iglesias parroquiales terminadas	5
Iglesias parroquiales reconstruidas	19
Iglesias parroquiales en construcción	6
Mejoras a iglesias parroquiales	6
Iglesias parroquiales continuadas	2
Capillas construidas	101
Capillas reconstruidas	33
Mejoras a templos	26
Casas parroquiales construidas	7
Casas parroquiales reconstruidas	6
Mejoras a casas parroquiales	21
Oficinas parroquiales construidas	2
Mejoras a oficinas parroquiales	12
Capilla en construcción	1
Templo construido	1
Casa parroquial en construcción	1
Construcción parcial del Seminario	1
Especial ayuda económica a la construcción del Seminario	2
Templos terminados	4
Capillas terminadas	4

Obras sociales:

Escuelas secundarias	2
Escuelas primarias	48
Escuelas rurales	12
Escuelas de analfabetos	2
Academias de formación familiar	11
Internados	6
Escuela comercial bancaria	1
Oratorio festivo	1
Caminos vecinales	26
Luz eléctrica	10
Cajas de ahorro	15
Cajas populares de ahorro y crédito	3
Agua potable	19
Orientación agrícola	2
Organizaciones deportivas	37
Campeonatos	6
Trofeos	11
Dispensarios médicos	9
Ayuda a braceros	2
Pavimentación y banquetas	1
Líneas telefónicas	4
Agencia de colocaciones	1
Salón de juegos	1
Biblioteca	1
Centros recreativos	3
Sanatorios	2
Reloj público	1
Radiodifusora cultural	1
Administración de correos	1
Cooperativas	4
Plaza de armas	1
Empedrado de las calles del pueblo	1
Carretera federal en construcción	1

Diócesis de PAPANTLA

Erigida el 26 de noviembre de 1922

1. – ESTADISTICAS GENERALES

Superficie	19 559 Km²
Población	380 000
Católicos	350 000
Sacerdotes diocesanos	48
Sacerdotes montezumenses	15 *
Sacerdotes religiosos	2
Número de parroquias	24
Número de vicarías fijas	3

* 31 % del clero diocesano.

2. – ACTIVIDADES DE LOS EXALUMNOS

Prelado	1
Seminario	5
Vicarios Ecónomos	2
Vicarios Fijos	3
Vic. Cooperadores	2
En otra diócesis	1
En otros cargos	1

3. – Actividades PASTORALES

Estadísticas recogidas en *7 informes*

Obras Materiales:

Iglesia construida	1
Iglesias en construcción	3
Iglesia reconstruida	1
Capillas nuevas	1
Capillas reconstruidas	1
Mejoras a Casas Parroquiales	1

Obras Sociales:

Escuela primaria	1
Dispensarios Médicos	2
Desayunos gratis	1
Academia de corte	1

Arquidiócesis de PUEBLA

Erigida el 13 de octubre de 1525

Metropolitana el 11 de agosto de 1903

1. – ESTADISTICAS GENERALES

Superficie	22 888 Km²
Población	1 585 714
Católicos	1 573 714
Sacerdotes diocesanos	286
Sacerdotes montezumenses	46 *
Sacerdotes religiosos	82
Número de parroquias	156

* 16 % del clero diocesano.

2. – ACTIVIDADES DE LOS EXALUMNOS

Seminarios	8
Párrocos	25
Vicarios Fijos	2
Vicarios Cooperadores	4
Otros cargos, estudios especiales, etc.	7

3. – Actividades PASTORALES

Estadísticas recogidas en *18 informes*

Obras materiales:

Iglesia Parroquial construida	1
Iglesias parroquiales reconstruidas	1
Mejoras a Iglesias parroquiales	3
Capillas nuevas	5
Iglesias reconstruidas	1
Casas Parroquiales nuevas	2
Mejoras a casas parroquiales	6
Mejoras a oficinas parroquiales	1

Obras sociales:

Escuelas primarias	3
Escuelas parroquiales	3
Caminos vecinales	2
Luz eléctrica	1
Agua potable	1
Cajas populares	16
Academia de formación familiar	1
Asistencia social rural	1
Cooperativa	1
Academia de corte	1

Diócesis de QUERETARO

Erigida el 26 de enero de 1862

1. – ESTADISTICAS GENERALES

Superficie	15 305 Km²
Población	400 000
Católicos	399 800
Sacerdotes diocesanos	118
Sacerdotes montezumenses	2 *
Sacerdotes religiosos	26
Número de parroquias	33
Número de vicarías fijas	7

* 1.6% del clero diocesano.

2. – ACTIVIDADES DE LOS EXALUMNOS

Pre-Seminario	1
Vicario Cooperador	1

Diócesis de SALTILLO

Erigida en 1891

1. – ESTADISTICAS GENERALES

Superficie	123 000	Km²
Población	610 000	
Católicos	598 000	
Sacerdotes diocesanos	50	
Sacerdotes montezumenses	29 *	
Sacerdotes religiosos	6	
Número de parroquias	26	

* 58 % del clero diocesano.

2. – ACTIVIDADES DE LOS EXALUMNOS

Seminario	5
Párrocos	8
Vicarios Cooperadores	13
Trabajan como Capellanes	1
Estudios de especialización	1

3. – Actividades PASTORALES

Estadísticas recogidas en *7 informes*

Obras materiales:

Iglesia parroquial nueva	1
Iglesia Parroquial ampliada	1
Mejora a iglesias parroquiales	4
Capillas nuevas	2
Templo reconstruido	1
Ampliación y mejoras a oficinas Parroquiales	1
Ampliación y mejoras a casa parroquial	2

Diócesis de SAN ANDRES TUXTLA

Erigida el 23 de mayo de 1959

1. – ESTADISTICAS GENERALES

Superficie	26 000	Km²
Población	500 000	
Católicos	475 000	
Sacerdotes diocesanos	22	
Sacerdotes montezumenses	4 *	
Sacerdotes religiosos	3	
Número de parroquias	18	
Número de vicarías fijas	2	

* 18% del clero diocesano.

2. – ACTIVIDADES DE LOS EXALUMNOS

Prelado	1
Párroco	1
Vicario cooperador	1
Extradiocesano	1

Diócesis de SAN LUIS POTOSI

Erigida en 1854

1. – ESTADISTICAS GENERALES

Superficie	46 820	Km²
Población	704 000	
Católicos		
Sacerdotes diocesanos	107	
Sacerdotes montezumenses	13 *	
Sacerdotes religiosos	42	
Número de parroquias	47	
Número de vicarías fijas	8	

* 11% del clero diocesano.

2. – ACTIVIDADES DE LOS EXALUMNOS

Seminarios	3
Párrocos	5
Vicario Fijo	1
Vicarios Cooperadores	3
Capellán	1

3. – Actividades PASTORALES

Estadísticas recogidas en *2 informes*

Capillas terminadas	3
Capillas comenzadas	6
Mejoras a casa parroquial	1

Obras sociales:

Cajas populares	2
Cooperativa	1
Camino vecinal	1
Teatro parroquial	1

Diócesis de TABASCO

Erigida el 25 de mayo de 1980

1. – ESTADISTICAS GENERALES

Superficie	30 680 Km²
Población	500 000
Católicos	400 000
Sacerdotes diocesanos	27
Sacerdotes montezumenses	8 *
Sacerdotes religiosos	10

* 29% del clero diocesano.

2. – ACTIVIDADES DE LOS EXALUMNOS

Secretario de la Sda. Mitra	1
Vicarios Ecónomos	3
Capellán	1
Vicario Cooperador	1
En otras diócesis	2

Diócesis de TACAMBARO

Erigida el 26 de julio de 1913

Superficie	26 000 Km²
Población	274 543
Católicos	269 543
Sacerdotes diocesanos	73
Sacerdotes montezumenses	34 *
Número de parroquias	28

* 46% del clero diocesano.

2. – ACTIVIDADES DE LOS EXALUMNOS

Seminario	5
Párrocos	10
Vicarios Fijos	4
Vicarios Cooperadores	9
En otros cargos o enfermos	5
Religioso jesuita	1

3. – Actividades PASTORALES

Estadísticas recogidas en *23 informes*

Obras materiales:

Iglesia parroquial terminada y amueblada	1
Iglesias parroquiales reconstruidas	2
Mejoras a iglesia parroquial	1
Iglesias parroquiales en construcción	5
Templo en construcción	1
Capillas construidas	12
Mejoras a casa parroquial	1
Mejoras a oficina parroquial	1
Construcción parcial de Esc. Apostólica	2

Obras sociales:

Escuelas secundarias	2
Escuelas primarias	12
Colegio en construcción	1
Internado	1
Academia de mecanografía	1
Asistencia social a 700 familias	1
Cooperativas	4
Luz eléctrica	1
Agua potable	1
Orientación agrícola y avícola	2
Organizaciones deportivas	2

Diócesis de TAMPICO

Erigida el 12 de marzo de 1870 con el nombre de Ciudad Victoria o Tamaulipas; cambiado el 25 de febrero de 1958

1. – ESTADISTICAS GENERALES

Superficie	56 000 Km²
Población	570 000
Católicos	551 699
Sacerdotes diocesanos	52
Sacerdotes montezumenses	17 *
Sacerdotes religiosos	7
Número de parroquias	24
Número de vicarías fijas	2

* 32 % del clero diocesano.

2. – ACTIVIDADES DE LOS EXALUMNOS

Seminario	6
Párrocos	2
Vicarios Cooperadores	3
Capellán	1
En otros cargos	4
Religioso benedictino	1

3. – Actividades PASTORALES

Estadísticas recogidas en *9 informes*

Obras materiales:

Iglesia parroquial reconstruida	1
Capillas construidas	2
Mejoras a templos	3
Capilla en construcción	1

Obras sociales:

Escuela secundaria	1
Bachillerato	1

Diócesis de TAPACHULA

Erigida el 19 de junio de 1957

1. – ESTADISTICAS GENERALES

Superficie	25 000	Km²
Población	350 000	
Católicos	329 600	
Sacerdotes diocesanos	10	
Sacerdotes montezumenses [1]	2 *	
Número de parroquias	9	

[1] Uno es de otra diócesis.
* 20% del clero diocesano.

2. – ACTIVIDADES DE LOS EXALUMNOS

Los dos exalumnos son Vicarios Cooperadores, y uno de ellos es además profesor en el Seminario.

Diócesis de TEHUANTEPEC

Erigida el 23 de junio de 1893

1. – ESTADISTICAS GENERALES

Superficie	31 660	Km²
Población	365 000	
Católicos	360 000	
Sacerdotes diocesanos	13	
Sacerdotes montezumenses	5 *	
Sacerdotes religiosos	5	
Número de parroquias	25	

* 38% del clero diocesano.

2. – ACTIVIDADES DE LOS EXALUMNOS

Pre-Seminario	1
Párrocos	2
Vicario ecónomo	1
Vicario cooperador	1

Diócesis de TEPIC

Erigida el 23 de junio de 1891

1. – ESTADISTICAS GENERALES

Superficie	32 244	Km²
Población	360 000	
Católicos	355 000	
Sacerdotes diocesanos	94	
Sacerdotes montezumenses	62 *	
Sacerdotes religiosos	7	
Número de parroquias	20	

* 65 % del clero diocesano.

2. – ACTIVIDADES DE LOS EXALUMNOS

Seminario	8
Párrocos	3
Vicarios fijos	5
Vicarios cooperadores	36
En otros cargos	7
Religiosos	3

3. – Actividades PASTORALES

Estadísticas recogidas en *20 informes*

Obras materiales:

Iglesias parroquiales reconstruidas	4
Mejoras a templo parroquial	1
Templo construido	1
Capillas construidas	14
Capillas reconstruidas	7
Casas parroquiales construidas	3
Mejoras a casa parroquial	1
Mejoras a oficinas parroquiales	2
Templos reconstruidos	2
Mejoras a templos	4
Pre-Seminario terminado y mejorado	1
Capillas en construcción	14
Templos en construcción	4
Monumento religioso	1

Obras sociales:

Escuelas primarias	8
Escuelas parroquiales	2
Academias de formación familiar	2
Academias de comercio	3
Caminos vecinales	2
Organizaciones deportivas	4
Trofeos	8
Campeonatos	2
Caja popular	1
Dispensarios médicos	2
Dispensario para pobres	1
Mutualista obrera	1

Diócesis de TEXCOCO

Erigida el 30 de abril de 1960

1. – ESTADISTICAS GENERALES

Superficie	4 500 Km²
Población	400 000
Católicos	
Sacerdotes diocesanos	58
Sacerdotes montezumenses [1]	4 *
Número de parroquias	57

[1] Dos son de otras diócesis.
* 6.8 % del clero diocesano.

2. – ACTIVIDADES DE LOS EXALUMNOS

Seminario y párroco	1
Párrocos	3

3. – Actividades PASTORALES

Estadísticas recogidas en 2 informes

Obras materiales:

Templos parroquiales	5
Capillas nuevas	2
Reparaciones y mejoras a casas parroquiales	1

Obras sociales:

Escuela primaria	1

Diócesis de TLAXCALA

Erigida el 23 de mayo de 1959

1. – ESTADISTICAS GENERALES

Superficie	4 612 Km²
Población	(?)
Católicos	(?)
Sacerdotes diocesanos	53
Sacerdotes montezumenses	7 *
Sacerdotes religiosos	10
Número de parroquias	41

* 13% del clero diocesano.

2. – ACTIVIDADES DE LOS EXALUMNOS

Párrocos	5
Capellán	1
Mov. por un Mundo Mejor	1

3. – Actividades PASTORALES

Estadísticas recogidas en *5 informes*

Obras materiales:

Iglesia parroquial en construcción	1
Mejoras a iglesia parroquial	1

Templo comenzado	1
Templos continuados	2
Capilla construida	1
Casa parroquial construida	1
Casa parroquial reconstruida	1
Mejoras a casa parroquial	1

Obras sociales:

Escuelas primarias	4
Academia de comercio	1
Centro social	1
Agua potable	1

Diócesis de TOLUCA

Eriigda el 4 de junio de 1950

1. – ESTADISTICAS GENERALES

Superficie	12 658 Km²
Población	83 000
Católicos	80 000
Sacerdotes diocesanos	131
Sacerdotes montezumenses	17 *
Sacerdotes Religiosos	64
Número de Parroquias	86

* 12.9 % del clero diocesano.

2. – ACTIVIDADES DE LOS EXALUMNOS

Párrocos	3
Vicarios Ecónomos	5
Vicarios Cooperadores	5
Otros cargos, estudios, etc.	4

Diócesis de TORREON

Erigida el 19 de junio de 1957

1. – ESTADISTICAS GENERALES

Superficie	20 000 Km²
Población	360 000
Católicos	352 000
Sacerdotes diocesanos	22
Sacerdotes montezumenses [1]	8 *
Sacerdotes religiosos	22

[1] Dos son de Saltillo.
* 36% del clero diocesano.

2. – ACTIVIDADES DE LOS EXALUMNOS

Seminario	1
Párrocos	2
Vic. Cooperadores	4
Capellán	1

3. – Actividades PASTORALES

Estadísticas recogidas en *5 informes*.

Obras materiales:

Iglesia Parroquial construida	1
Ampliación y mejoras a templos	2

Obras sociales:

Escuela secundaria	1
Escuela parroquial	1

Diócesis de TULA

Superficie	8 587 Km²
Población	300 000
Católicos	290 000
Sacerdotes diocesanos	17
Sacerdotes montezumenses [1]	4 *
Número de parroquias	21

[1] Uno pertenece a otra diócesis.
* 23 % del clero diocesano.

2. – ACTIVIDADES DE LOS EXALUMNOS

Párrocos	3
Capellán	1

Diócesis de TULANCINGO

Erigida el 22 de enero de 1862

1. – ESTADISTICAS GENERALES

Superficie	20 379 Km²
Población	1 150 000
Católicos	1 138 000
Sacerdotes diocesanos	106

Sacerdotes montezumenses	63 *
Sacerdotes religiosos	4
Número de parroquias	67

* 59 % del clero diocesano.

2. – ACTIVIDADES DE LOS EXALUMNOS

Seminario y Pre-Seminario	8
Párrocos	25
Vicarios Fijos	7
Vicarios Cooperadores	8
En otras diócesis	2
En estudios especiales	2
En otros cargos	10
Religioso Cisterciense	1

3. – Actividades PASTORALES

Estadísticas recogidas en *14 informes*

Obras materiales:

Templos construidos	8
Capillas construidas	10
Iglesias parroquiales reconstruidas	3
Iglesia parroquial en construcción	1
Mejoras a templos	1
Reconstrucción de edificios (ahora Seminario Menor)	1

Obras sociales:

Escuela secundaria	1
Escuela primaria	1
Academia de comercio	1
Dispensario médico	1
Cooperativa	1
Granja agrícola	1
Casa-club para jóvenes	1
Plantas de luz	3
Fábrica de ladrillos	1
Labor educativa de orientación en el Pentathlon	1

Arquidiócesis de VERACRUZ

Erigida en 1863
Metropolitana el 29 de junio de 1951

1. – ESTADISTICAS GENERALES

Superficie	18 700 Km²
Población	1 430 000
Católicos	1 280 000
Sacerdotes diocesanos	172
Sacerdotes montezumenses	17 *
Sacerdotes religiosos	18
Número de parroquias	84
Número de vicarías fijas	7

* 9.9 % del clero diocesano.

2. – ACTIVIDADES DE LOS EXALUMNOS

Seminario	5
Párrocos	3
Vicarios Cooperadores	3
Capellanes	1
En estudios especiales	2
Vicario Fijo	1
Vicario Ecónomo	1
Etradiocesano	1

3. – Actividades PASTORALES

Estadísticas recogidas en *9 informes*

Obras materiales:

Iglesia en construcción	1
Mejoras a templos	4
Capillas nuevas	4
Capillas reconstruidas	2
Capillas en construcción	3
Oficina Parroquial nueva	1
Casas Parroquiales nuevas	2

Obras sociales:

Dispensario médico	1
Caminos vecinales	3
Centro de asistencia social a pobres	1
Ayuda social y religiosa a hospital	1
Organizaciones deportivas	7
Campeonatos	7
Trofeos	5

"Me ha edificado la unión de la Colonia (Colimense) en Montezuma. No sé si alguna vez te lo decía yo, pero uno de los beneficios que más agradezco a Montezuma es ese espíritu de cooperación que sabe infundir al alumno. El pecado capital de los mexicanos es la desunión; y el pecado capital de los sacerdotes mexicanos es también esa desunión, el personalismo en todas las cosas; si no son cosas mías no valen para nada las obras de los demás. Cuánto me gustaría que Uds. fomentaran y vivieran ese espíritu de unión, tan edificante y, sobre todo, tan provechoso. La unión hace la fuerza, dice el proloquio. El día que todos los sacerdotes de México seamos un solo corazón y una sola voluntad, ese día será el de su redención; entre tanto sólo nos estamos haciendo mala obra unos a otros."

(De una carta del Padre *Pedro Ramírez C.* de la Diócesis de Colima, –actualmente Director del Instituto "Manuel C. Silva"– que escribió al jefe de la Colonia, *Otoniel Castellanos*, entonces Filósofo, fechada el 11 de agosto de 1953).

"No me olvides en tus oraciones para que N. S. me siga ayudando. Y que aproveches mucho Montezuma: Estudios, Piedad, paseos, juegos, alegría. Dale gracias a Dios por este don. Si vieras que al salir de Montezuma todo cambia. Tal parece que el inolvidable Montezuma es como un nido que nos cubre, calienta y defiende. Al salir se tiene que buscar a Dios, no en la alegría y con la sonrisa de Montezuma, sino callando, con la esperanza de que en el cielo habrá alegría para siempre."

(De una carta de *Rufino Reyes a Salvador Carrera*, de fecha enero de 1954).

"En Montezuma se estudia mejor, se aprende más, vive uno muy feliz; sin duda ya lo estás experimentando. Sus mismos juegos y demás trabajos se ejecutan con alegría; ya no digo los ejercicios y actos de piedad. Ya te habrás dado cuenta de la fraternidad que hay entre unos y otros, la convicción en todos los actos".

(De una carta de *Pedro Gudiño* exalumno de Tepic a *Julián Rodríguez*, de fecha 20 de septiembre de 1955).

"Para mi, el recuerdo de Montezuma no es un mero sentimentalismo, sino una verdadera realidad, porque aprendí a orar, a trabajar sin interés; en fin todo: mi formación es de Montezuma".

(De una carta del Padre *Lino Larios*, Prefecto de Teólogos, Promotor de Vocaciones y actualmente Padre Espiritual del Seminario de Veracruz. Mayo 8, 1961).

Arquidiócesis de YUCATAN

Erigida el 16 de diciembre de 1561
Metropolitana el 11 de noviembre de 1906

1. – ESTADISTICAS GENERALES

Superficie	52 000 Km²
Población	612 000
Católicos	590 000
Sacerdotes diocesanos	111
Sacerdotes montezumenses	31 *
Sacerdotes religiosos	32
Número de parroquias	54

* 27.9% del clero diocesano.

2. – ACTIVIDADES DE LOS EXALUMNOS

Seminario	4
Párrocos	18
Vicarios cooperadores	6
En otros cargos	2
Religioso de la Compañía de Jesús	1

3. – Actividades PASTORALES

Estadísticas recogidas en *6 informes*

Obras materiales:

Mejoras a Iglesias	11
Capilla construida	1
Iglesia en construcción	1
Ampliación de capilla	1
Mejoras a casa parroquial	4
Mejoras a oficinas parroquiales	1

Obras Sociales:

Crupo Scout	1
Centro Parroquial	1

Diócesis de ZACATECAS

Erigida en 1863

1. – ESTADISTICAS GENERALES

Superficie	59 000 Km²
Población	521 000
Católicos	519 000
Sacerdotes diocesanos	187
Sacerdotes montezumenses	111 *
Sacerdotes Religiosos	7
Número de parroquias	45
Número de Vicarios Fijos	43

* 59% del clero diocesano.

2. – ACTIVIDADES DE LOS EXALUMNOS

Seminario	13
Párrocos	31
Vicarios Fijos	34
Vicarios Cooperadores	16
Capellanes	6
En otros cargos	7
En otras Diócesis	5

3. – Actividades PASTORALES

Estadísticas recogidas en *60 informes*

Obras materiales:

Iglesia parroquial nueva	1
Iglesia parroquial terminada	1
Iglesias parroquiales reconstruidas	6
Iglesias terminadas	10
Iglesias reconstruidas	14
Iglesias nuevas	2
Iglesias vicariales con construcción	2
Iglesias parroquiales en construcción	7
Iglesias en construcción	4
Mejoras a iglesias parroquiales	9
Mejoras a templos	60
Capillas nuevas	37
Capillas en construcción	6
Monumento religioso	1
Casa parroquial en construcción	1
Casas parroquiales reconstruidas	6
Mejoras a casas parroquiales	18
Casa parroquial terminada	1
Casas parroquiales nuevas	8
Oficinas Parroquiales nuevas	2
Casa vicarial nueva	4
Mejoras a la casa vicarial	2
Casa vicarial en construcción	1
Casa vicarial terminada	2
Casas vicariales ampliadas	2
Casas Vicariales reconstruidas	5

Casas para religiosas	3
Panteón	1

Obras sociales:

Escuelas primarias	11
Escuela reconstruida	1
Escuela terminada	1
Escuelas parroquiales	6
Colegios reconstruidos	7
Escuelas primarias rurales	4
Carretera empedrada	1
Presa construida	1
Teatro reconstruido	1
Mejoras a escuelas parroquiales	5
Luz eléctrica	6
Asilo de ancianos	1
Organizaciones deportivas	5
Campeonatos	1
Trofeos	2
Empedrado de calles del pueblo	1
Salones para escuela	1
Colegios en construcción	5
Cajas populares	3
Cajas de ahorro	2
Camino vecinal	1
Frontones	2
Abrevadero de animales	1
Teatro	1
Agencia municipal	1
Cuartel para soldados	1
Arreglo de plaza de armas	1
Casa y jardín para escuela	1
Reconstrucción y mejoras al Colegio	1
Centro de orientación agrícola	1
Agua Potable	1
Perforación de pozos	5
Academia de formación familiar	1
Dispensario médico	1

Diócesis de ZAMORA

Erigida en 1862

1. – ESTADISTICAS GENERALES

Superficie	12 000 Km²
Población	444 190
Católicos	443 956
Sacerdotes diocesanos	223
Sacerdotes montezumenses	41 *
Sacerdotes religiosos	10
Número de parroquias	70

* 18 % del clero diocesano.

2. – ACTIVIDADES DE LOS EXALUMNOS

Seminario	5
Párrocos	9
Vicarios Cooperadores	7
Capellanes	4
En estudios especiales	2
En otros cargos	7
Extradiocesanos	5
Religiosos	2

3. – Actividades PASTORALES

Estadísticas recogidas en *16 informes*

Obras materiales:

Iglesia parroquial reconstruida	1
Iglesia parroquial terminada	1
Mejoras a iglesia parroquial	1
Iglesia parroquial en construcción	1
Templo construido	1
Mejoras al templo	1
Templo en construcción	1
Templo reconstruido	1
Capillas construidas	3
Capillas en construcción	3
Capilla terminada	1
Capilla reconstruida	1
Casa parroquial construida	1
Oficinas parroquiales construidas	1
Mejoras a oficinas parroquiales	1
Casa de ejercicios construida	1
Casa de ejercicios en construcción	1

Obras sociales:

Escuelas parroquiales	6
Escuelas primarias	2
Academia de formación familiar	1
Colegios construidos	2
Cajas de ahorro	2
Organizaciones deportivas	9
Campeonatos	5
Trofeos	14

Agua potable	1
Plaza de armas	1
Campos deportivos	3

Vicariato Apostólico de TIJUANA

Erigido el 20 de enero de 1874 con el nombre de Baja California; cambiado el 13 de julio de 1957

1. – ESTADISTICAS GENERALES

Superficie	78 000 Km²
Población	573 000
Católicos	553 000
Sacerdotes diocesanos	38
Sacerdotes montezumenses	17 *1
Sacerdotes religiosos	26
Número de parroquias	14

* 44 % del clero diocesano.
1 Cuatro son de otras diócesis.

2. – ACTIVIDADES DE LOS EXALUMNOS

Párrocos	7
Vic. Cooperadores	7
Capellán	1
Extradiocesano	1
Religioso dominico	1

1. – ESTADISTICAS GENERALES

Obras materiales:

Iglesias parroquiales nuevas	2
Iglesias Parroquiales reconstruidas	2
Iglesias en construcción	1
Mejoras a templos	1
Capilla nueva	1
Mejoras a oficinas parroquiales	1
Casa parroquial nueva	1
Casa nueva de Religiosas	1
Internado	1

Obras sociales:

Instituto de secundaria	1
Escuela primaria	1
Asistencia social a niños pobres	1
Organizaciones deportivas	5

GRAFICA ESTADISTICA DE ACTIVIDADES PASTORALES

I – Obras Materiales de fin RELIGIOSO

IGLESIAS

Iglesias parroquiales construidas	41
Iglesias parroquiales reconstruidas	55
Iglesias parroquiales terminadas	18
Mejoras a iglesias parroquiales	46
Iglesias paroquiales en construcción	26
Templos construidos	50
Templos reconstruidos	45
Templos terminados	19
Mejoras a templos	184
Templos en construcción	42
Capillas construidas	303
Capillas reconstruidas	67
Capillas terminadas	47
Capillas en construcción	42

CURATOS Y OFICINAS PARROQUIALES

Casas parroquiales construidas	58
Casas parroquiales reconstruidas	24
Casas parroquiales terminadas	3
Mejoras a casas parroquiales	103
Casas parroquiales en construcción	7
Oficinas parroquiales construidas	14
Mejoras a oficinas parroquiales	35

VARIA

Monumentos religiosos	8
Seminarios	2
Casas de ejercicios	4
Casas para religiosas	7
Escuelas catequísticas	1
Casa de vacaciones para el Seminario	1
Ayuda material y económica a construcción del Seminario	6
Coronación religiosa a imágenes	2
Escuelas apostólicas o pre-Seminarios	4
Reconstrucción de edificios para Seminarios	1
Panteón	1

TOTALES:

TOTAL DE IGLESIAS CONSTRUIDAS O RESTAURADAS (Incluidas capillas) 875

TOTAL DE EDIFICIOS RELIGIOSOS CONSTRUIDOS O RESTAURADOS 1119

TOTAL DE OBRAS MATERIALES DE LOS EXALUMNOS (Incluidas las que están en construcción) 1224

II – Obras de BIEN SOCIAL

Centros de EDUCACION 301

Escuela Normal	1
Bachillerato	1
Escuela Comercial Bancaria	1
Escuelas Secundarias	15
Escuelas Primarias	160
Escuelas Parroquiales	43
Escuelas de Artes y Oficios	3
Internados	10
Academias Comerciales	19
Academias de Formación Familiar	22
Academias de Corte	2
Academia de Sirvientas	1
Orientación Agrícola	8
Organización de Estudiantes	1
Casa de Estudiantes	1
Centros de alfabetización	4
Coros de Niños	3
Cuadros Artísticos	2
Bibliotecas	2
Radiodifusora	1
Crupo Scout	1

Centros de Ayuda ECONOMICA 73

Cajas de Ahorro	28
Cajas Populares	28
Cooperativas	12
Mutualista Obrera	1
Granja Agrícola	1
Oficina de Empleos	1
Agencia de Colocaciones	1
Fábrica de ladrillos	1

Obras de Beneficio PARA TODO EL PUEBLO 162

Aeropuertos	3
Estación de Ferrocarril	1
Agua potable	36
Caminos vecinales	58
Líneas telefónicas	4
Luz eléctrica	37
Oficinas de Correos	2
Reloj público	1
Presas construidas	2
Plazas de armas	3
Pozos perforados	5
Pavimentación y banquetas	2
Carretera en construcción	1
Servicio de camiones de pasajeros	1
Supermercado	1
Zócalo y jardines	1
Empedrado de calles	1
Empedrado de carreteras	1
Abrevadero de animales	1
Cuartel de soldados	1

Centros de CARIDAD 60

Dispensarios médicos	36
Asistencia a pobres y enfermos	7
Hospitales	5
Sanatorios	2
Propaganda y alimentos	2
Roperías de pobres	2
Asilos de ancianos	2
Desayunador gratis	1
Guardería infantil	1
Ayuda a braceros	2

Centros RECREATIVOS 32

Campos deportivos	8
Centros Sociales	9
Teatros	5
Salones de actos	3
Cines parroquiales	2

Casa Club para Jóvenes	1
Frontones	2
Gimnasio y Auditorio en construcción	1
Feria deportiva	1
Organizaciones Deportivas	52
Campeonatos	30
Trofeos	54
Total de obras de beneficio social	680

4. – *Conclusión*

Como ya hacía notar en la presentación general de este libro, el número de Informes cubrió una tercera parte aproximada del número completo. Bien puede el lector advertirlo en las estadísticas de esta Sección, al comparar el número de Exalumnos en cada Diócesis con el número de informes recibidos, cuya suma arroja la cifra de 420 entre más de mil. Y de éstos más de un centenar fueron de referencia indirecta, ya por medio de otros Exalumnos, ya por medio de alumnos que conocían algo de las obras del Padre en cuestión, y que resultan siempre incompletos, pues sólo tiene noticia de algunas obras.

Esta simple reflexión indica a las claras que el número de obras en ambas categorías es mucho mayor. ¿Cuánto?... Sólo podemos conjeturarlo. Ciertamente no se puede concluir que si de una tercera parte de Informes resultan esas cifras, los totales sean el triple, ya que se deben excluir todos los que no se ocupan en trabajos directamente pastorales. Con un cálculo aproximado y conservador se podría decir que el doble de las obras registradas sí es muy posible. Pero aun cuando sólo se tomaran en cuenta los números contantes y sonantes de las estadísticas reunidas en esas dos categorías de obras, los totales son reveladores y consoladores. Tomemos las Casas de Dios: Iglesias Parroquiales, Templos, Capillas... construidos restaurados, mejorados... más de ochocientos. Y como del centenar que estaba en construcción muchos estarán ya concluidos, podemos decir que el número de templos, atendiendo a los Informes, se acerca al MILLAR.

Y entre las obras de beneficio social fijémonos en los Centros de Educación: llegan a TRESCIENTOS... Pocos, ciertamente, dadas las necesidades reales; muchos, si se tienen en cuenta los pocos medios con que cuenta el sacerdote y los enormes obstáculos y oposiciones que, de ordinario, tiene que superar...

Ante estos HECHOS y las cifras que los valoran, aquí, más que en ningún otro sitio, la ferviente acción de gracias a Dios se impone, e interpretando la voluntad de todos los Exalumnos, repitamos: "NON NOBIS, DOMINE, SED NOMINI TUO DA GLORIAM..." No es para nosotros la gloria, Señor, sino para Ti [1]

---

[1] Ps. 113, 1

Tercera Sección

ACTIVIDADES DE CARACTER NACIONAL

1. – Presentación
2. – Acción Católica
2. – La A.C.J.M.
4. – Movimiento Cursillista
5. – Movimiento Familiar Cristiano
6. – Movimiento Social
7. – Secretariado Nacional Pro-Vocaciones y el CENAMI
8. – Movimiento por un Mundo Mejor
9. – La U.G.S.E.M.

Gráfica Estadística

1. – *Presentación*

Las actividades principales de nuestros Exalumnos por su número y extensión, como se ha podido constatar en la sección anterior, se desarrollan en el campo parroquial, y podía demostrarse que en este trabajo pastoral predomina el número de parroquias rurales. Mas en esa labor hay ciertas actividades que por su naturaleza, organización y para una mayor eficacia, tienen que estar coordinadas en movimientos nacionales. El objetivo de esta sección es mostrar, aunque sea de manera sucinta, la participación de los PP. montezumenses en estas organizaciones y actividades de proyección nacional, y, varias de ellas, internacional.

2. – *La Acción Católica*

Los católicos seglares participan en el Apostolado por medio de la Acción Católica, que organiza sus contingentes en cuatro grupos o ramas. A los hombres en la Unión de Católicos Mexicanos –U.C.M.– A las mujeres casadas, en la Unión Católica Femenina –U.F.C.F.– A las señoritas, en la Juventud Católica Femenina Mexicana –J. C.F.M.– Finalmente a la juventud masculina, en la antigua Asociación Católica de la Juventud Mexicana –A.C.J.M.–

Si en todo el mundo católico se palpan los frutos que en las últimas décadas la Acción Católica ha reportado para el Catolicismo, tal vez en nuestra Patria, por especiales circunstancias históricas, sean más tangibles. Se puede decir que su influencia ha sido decisiva para la conservación, consolidación y aumento de nuestra Santa Religión. Sin la ayuda y apoyo del apostolado seglar muy poco hubiera podido lograr el Clero Diocesano, diezmado por la persecución y abrumado de solicitudes pastorales. La A.C.M. ha llenado ya páginas de gloria, sobre todo en ciertas regiones y Diócesis del País. Ahora bien, el alma de la A.C. es el Asistente Eclesiástico, como fundador, continuador y mantenedor de la llama en el apostolado. Los brazos del Párroco –como muchos de ellos lo declaran–, son las ramas de la Acción Católica en la Parroquia.

¿Cómo ha respondido el Clero Montezumense a la voz de los Sumos Pontífices y de los señores Obispos para aprovecharse de este gran medio de vitalidad católica en la vida parroquial? Fue posible comprobar en los Informes recogidos, que unánimemente todos han trabajado y siguen trabajando con la Acción Católica, por lo menos en alguna de sus ramas. Muchos, aun siendo simples Vicarios Cooperadores, han sido fundadores de grupos en lugares donde no existían. Supuesta ya esa asistencia parroquial, que se puede llamar ordinaria, paso a hacer mención de los PP. Exalumnos que han tenido o tienen cargos Diocesanos y Nacionales [1].

Cargos Nacionales. – Al Consejo Central Nacional de Asistentes Eclesiásticos pertenecen los PP. *Salvador Michel* (Guadalajara) y *Rodolfo Escamilla* (Morelia). En años anteriores han pertenecido al Comité Nacional el P. *Salvador Michel,* ya citado, como Asistente Nacional de la A.C.M., Asistente Nacional de la J.C.F.M. y Sub-Asistente Nacional de la U.F.C.M. - El P. *Joaquín Paz* (Zamora) fue Sub-Asistente y Asistente General de la J.C.F.M. Además: Sub-Asistente General de la Junta Central y Secretario del Consejo Nacional de Asistentes. - El P. *Rafael Muñoz* (Guadalajara) fue Asistente General de la A.C.J.M.

Cargos Diocesanos. – Son *Asistentes* Eclesiásticos de la Juntas Diocesana los PP. *Rubén Solís* (Cd. Juárez), *Salvador Michel* (Guadalajara), *David Mendoza* (Huejutla), *Gabriel Torres* (León), *Ezequiel Vizcaíno* (Tula). - *Sub-Asistentes*: los PP. *Rafael Quintero* (Tabasco), *Joaquín Dondé* (Yucatán)...

Asistentes de la U.C.M.: PP. *Jesús Galván,* de Aguascalientes; *Juan M. Figueroa,* de Ciudad Juárez; *M. I. Sr. Cango. D. Isaías González,* de León; *Ignacio Ornelas,* de Matamoros, Tam.; *Ignacio Pérez Quiroz,, de Puebla...*

Asistentes de la U.F.C.M.: PP. *Jesús Galván,* de Aguascalientes; *Rubén Solís,* de Cd. Juárez; *Juan Núñez,* de Papantla; *Ig-*

[1] Muchos de estos datos fueron reunidos en noviembre, 1961.

nacio Aldama, de Tampico; *Gustavo Fuentes*, de Texcoco.

Asistentes de la J.C.F.M.: PP. *Valentín Cortés*, de Campeche; *David Mendoza*, de Huejutla; *Rosendo Flores* de Cuernavaca; *Carlos González Salas*, de Tampico.

3. – *La A.C.J.M.*

La A.C.J.M. merece un párrafo especial. De fundación anterior a la de la Acción Católica, fue incorporada a ella como rama juvenil masculina, y vive inspirándose en la doctrina y ejemplo de sus fundadores y antepasados gloriosos. Por su importancia de acción se la encuentra fundada en un gran número de Parroquias, y cuando le toca en suerte un Asistente Eclesiástico celoso, entusiasta y juvenil, muestra sus arrestos y su espíritu emprendedor y combativo.

Espigando en su historia se ve manifiesto que la fundación de esta asociación, inspirada en organizaciones europeas, pero adaptada a la índole y momento histórico de México, fue un gran acierto y una providencia especialísima del Cielo[1]. Quizá ningún otro grupo católico, como grupo, salió a la defensa de la religión y de los derechos de la Iglesia como los jóvenes intrépidos de la A.C.J.M., lo que puede verificarse fácilmente en la literatura, y, principalmente en los hechos heroicos de la persecución sangrienta de 1926-1929. Bastaría a la A.C.J.M., para continuar por una senda de grandeza, que se inspirara siempre y renovara las gestas de sus antepasados.

Asistentes Diocesanos:

Ciudad Juárez:
Sr. Pbro. D. Rubén Solís
Chilapa:
Sr. Pbro. D. Sergio Ramírez
Colima:
Sr. Pbro. D. Javier Trujillo
Cuernavaca:
Sr. Pbro. Dr. D. Felipe Cejudo
Huejutla:
Sr. Pbro. D. David Mendoza
Matamoros:
Excmo. Sr. D. Estanislao Alcaraz
Papantla:
Sr. Pbro. D. Nicolás Lafarga
San Luis Potosí:
Sr. Pbro. Dr. D. José Pesquera
Tabasco:
Sr. Pbro. Salvador Angulo
Tacámbaro:
Sr. Pbro. D. Nicolás Ponce
Tehuantepec:
Sr. Pbro. D. Alejandro Santiago
Tepic:
Sr. Pbro. D. Juan García Lepe
Tulancingo:
Sr. Pbro. D. Alfonso Romero
Zacatecas:
Sr. Pbro. Dr. D. Jesús López de Lara
Zamora:
Sr. Pbro. D. Eduardo Gutiérrez

Podrá advertirse el significativo número de Asistentes Diocesanos para la A.C.J.M., que puede indicar la atención preponderante, y muy justificada, a la necesitada juventud masculina. En el número total de Asistentes de este grupo, los PP. montezumenses ocupan una tercera parte: inmensa distinción, pero a las veces grande responsabilidad.

4. – *Movimiento Cursillista*

Se trata de los Cursillos de Cristiandad, de esa forma y manera especial de los tiempos actuales para un renacimiento cristiano, sobre todo entre personas que desconocían la fuerza del Cristianismo, o marchaban muy lejos de sus caminos. Sus frutos y resultados se convierten en cambios maravillosos y profundos en mucha variedad de personas. Nacido el movimiento en la isla de Mallorca y puesto a prueba con fruto en España, se ha extendido rápidamente a otros países. En cuanto a México se puede decir que ha prendido con fuerza inusitada y efectos profundísimos, especialmente en el medio masculino y profesional.

[1] Su fundador y alma en los primeros años fue el *R. P. Bernardo Bergoend, S. J.*, nacido y formado en Europa, pero perfectamente aclimatado y arraigado en México, lo amó como a su segunda Patria.

Ciudad Acuña, Coah., Saltillo, Torreón, Tampico, son nombres que señalan en el norte de la República lugares de florecimiento Cursillista. Los PP. F. Boone Piñón, González Salas, son algunos nombres de Exalumnos que han probado la fecundidad de los Cursillos de Cristiandad. Y en ciudades del Sur podemos mencionar a los Excmos. Sres. Obispos Cortés de Chilapa y Szymansyi de San Andrés Tuxtla, Ver., y Sánchez Tinoco de Papantla; con este último ha colaborado en Teziutlán el P. Nicolás Lafarga. Por lo demás los éxitos y extensión en otras partes de México son patentes y muestran la acción y celo de otros sacerdotes.

5. – *Movimiento Familiar Cristiano*

Si el Cursillismo conquista a los individuos con eficacia y duración sorprendentes, el Movimiento Familiar Cristiano apunta a la conquista o reconquista de la base de la sociedad, la familia. Belga de origen se ha esparcido por el Continente Americano, y de modo particular en los países latinos. En México ha encontrado terreno muy propicio en la tradición secular cristiana y española. Un buen número de Sacerdotes Exalumnos colabora en este movimiento salvador que va aportando, entre otros frutos, la enseñanza del catecismo en los hogares, la estima y respeto al sacerdote, ya que el lema del movimiento es: "Todo por los seglares; nada sin el sacerdote"; aun vocaciones sacerdotales y religiosas se despiertan fácilmente entre los hijos de matrimonios que pertenecen al Movimiento. El sacerdote asiste y aconseja en el triple objetivo del Movimiento: Matrimonial –relaciones entre los esposos–; educativo –educación y formacinó de los hijos; económico.

Tengo noticia de Exalumnos que trabajan activamente en este movimiento en Campeche, Aguascalientes, Zamora... (PP. Vadillo, Hope, R. Barragán, respectivamente) El P. Miguel Reyes (Tulancingo) ha logrado que prenda aun en su parroquia de Metepec, Hgo., en un medio más bien de campesinos.

6. – *Movimiento Social*

Las estadísticas de la Sección II manifiestan con cifras elocuentes cómo en casi todas las Diócesis los PP. Exalumnos se han esforzado en atender no sólo su incumbencia principal, el bien espiritual y religioso de sus feligreses, sino también sus necesidades sociales: escuela, agua potable, luz eléctrica, caminos vecinales, etc., etc. Sin embargo, debemos de admitir, con honradez histórica, que no existía una labor social organizada como los Papas insistían. El Comunismo, o se pensaba lejano en su acción, o absurdo en sus teorías. Fue necesario el zarpazo que en sangre y traición se apoderó de Cuba y que experimentáramos en carne propia, en nuestra misma casa, los primeros atracos de la bestia para que comenzáramos a abrir los ojos a la realidad. Dios no permita que tanta tardanza del pasado frustre el despertar y los esfuerzos del presente.

Los esfuerzos son alentadores. Los Pastores natos de la grey, los Excmos. Señores Obispos, advertido ya el peligro, comprenden el profundo y trágico sentido de las palabras de Su Santidad Pío XII: "Amados hijos míos: ha llegado el tiempo de dar los pasos definitivos; es el momento de sacudir el fuerte letargo; es la hora de que todos los buenos, todos los que se preocupan de los destinos del mundo, se reconozcan y aprieten sus filas; es el momento de repetir con el Apóstol: "Hora est iam de somno surgere", ya es la hora de despertarnos del sueño... (Rom 13, 11)[1]. Por eso un buen número de Prelados en sendas cartas pastorales han puesto en guardia a su rebaño, y han puesto la mano con eficacia para establecer un trabajo organizado, que partiendo de un Secretariado Social, extienda su acción a toda la Diócesis. Varias Diócesis cuentan ya con este Secretariado. Sabemos de los siguientes: Puebla, Tulancingo, Tacámbaro, que dirigen, respectivamente los siguientes Exalumnos: PP. Ignacio Pérez Quiroz, Carlos Madrigal y José Zaragoza.

[1] Del Mensaje que dio origen al Movimiento por un Mundo Mejor. A.A.S. Vol. 44, p. 158 ss.

Desde luego que los servicios del Secretariado Social Mexicano que hace años despliega sus actividades en la Capital de México ha reportado bienes incalculables para toda la Nación. En él cooperan dos Exalumnos: hace ya años, el P. *Rodolfo Escamilla* de Morelia, y, más recientemente, el P. *Esteban Medina* de Tepic.

N. S. quiera bendecir y multiplicar estos esfuerzos, que unidos a la fe tradicional de nuestro pueblo, puedan crear ese clima religioso al que aludió en célebre Conferencia el P. Lombardi, que sea capaz de vencer al Comunismo[1].

7. – *Secretariado Nacional Pro-Vocaciones y el CENAMI*

En el primer trabajo el Exalumno de Colima P. *Rafael Ramírez*, y su finalidad aparece bien clara. En cuanto al segundo, que para muchos será desconocido, pide un poco de explicación. El CENAMI quiere decir: *Centro Nacional de Ayuda a las Misiones entre Indígenas.* Nació a iniciativa del Sr. Delegado Apostólico, Excmo. Sr. Raimondi. La ocasión próxima que hizo brotar la iniciativa fue el Primer Congreso Católico Nacional para Asuntos Indígenas, celebrado en 1961 en la Ciudad de México. A él concurrieron más de veinte Prelados en cuyas Diócesis hay grupos indígenas y muchos Sacerdotes y seglares que trabajan entre ellos. La organización y celebración del Congreso estuvo a cargo de la Comisión Especial para Problemas Indígenas que preside el Excmo. Sr. Obispo de San Luis Potosí, Dn. Luis G. Cabrera, ayudada de la Conferencia de Institutos Religiosos.

La exposición de ponencias puso de manifiesto que la Iglesia proseguía fiel en la tradición de los grandes Misioneros que fundaron la fe católica en México: la redención de las razas indígenas y su incorporación a la vida civilizada. Pero el Congreso hizo también comprender que hacía falta una labor más organizada y mejor orientada, y surgió la idea de fundar un Centro coordinador nacional, que unificara los esfuerzos al fin común. El CENAMI es, pues un Centro fundado por la Jerarquía para atender mejor al Apostolado entre los Indígenas. Se eligió un Prelado Director, que es hoy el Excmo. Sr. Obispo de Tabasco, Don José del Valle. El centro tiene ya sus oficinas en la Capital de México, donde reside el Asesor, que es actualmente el *Sr. Pbro. D. Salvador Angulo.* Exalumno de Tabasco.

8. – *Movimiento por un Mundo Mejor*

Este Movimiento de proyección ya mundial nació en Roma en 1952. El Pontífice de las grandes iniciativas Pío XII, a través de un histórico mensaje, se declara ante el pueblo romano Heraldo de un Mundo Mejor. El memorable 10 de febrero de 1952 señala la fecha que dio origen no a un grupo o asociación más en la Iglesia, sino a un Movimiento de Reconquista del mundo, de "un mundo que hay que rehacer desde sus cimientos, de un mundo que es preciso transformar de selvático en humano, de humano en divino, es decir, según el corazón de Dios" [1]. De ahí el nombre, que en su misma generalidad exige el desentrañamiento de un programa de acción para toda clase de personas.

Lugarteniente del Vicario de Cristo en ese movimiento colosal de reconquista es el R. P. Ricardo Lombardi, S. J., quien con la palabra y el ejemplo ha llevado por muchas naciones la doctrina y la levadura del Movimiento.

Mas todas las empresas de monta exigen una concienzuda preparación. El P. Lombardi desde años anteriores había estado madurando la doctrina y el plan de realización. Después se dedicó a formar un gru-

[1] La tarde del 12 de octubre de 1960 en el Auditorio del Colegio "La Florida", ante un concurso de 600 matrimonios, el P. Lombardi dijo: "Hay un peligro muy cerca. El Comunismo está a las puertas de México, pero será derrotado por Dios creando un clima religioso de emergencia. Después de recorrer muchos países puedo testimoniar con lealtad que, aunque México tiene tantas cosas tristes y aspectos más difíciles que en otras partes, hay aquí fuerzas de Dios como no he encontrado en nigún otro país del mundo".

[1] Cfr. "L'Osservatore Romano" del 11 de febrero, 1952, y la A.A.S. Vol. 44, p. 158 ss.

El equipo masculino y femenino con el P. Lombardi, S. J. en su visita que hizo en agosto de 1961. Como puede advertirse el número de miembros ha aumentado. Los PP. montezumenses aparecen sentados en la segunda fila, y son, de izquierda a derecha: Manuel Serrano (1), Clemente Gutiérrez (3), Genaro Alamilla (6), José Ma. Hernández (7) y Juan Pereyra (8)

Uno de tantos Cursos de Ejercitaciones para Maestras, dado por el P. José Ma. Hernández del 1 al 4 de junio de 1960, en Cholula, Pue.

po selecto de sacerdotes, para lanzarlos como jefes de la Nueva Cruzada. En noviembre de 1956 la Acción Católica Italiana regala al Papa el "Centro Internacional Pío XII", que ha construido de propósito para que sea la Ciudadela a donde acudan de todo el mundo, para formarse, los Directores del Movimiento. El mismo Sumo Pontífice quiso bendecirlo e inaugurarlo, y por primera vez desde 1870 salió de su Estado para llegar al edificio, construido en la ribera de los lagos Albanos. Así manifestó el aprecio del don, y, a la vez, la significación de aquel acontecimiento.

En ese grupo selecto de sacerdotes formado por el P. Lombardi en Roma había una digna representación de mexicanos y varios Exalumnos de Montezuma. Terminado el curso de preparación, había que comenzar la obra. No existía personal para todas las naciones, pero sí para algunas, y México fue una de ellas. Por elección personal del P. Lombardi dos Sacerdotes montezumenses fueron elegidos para la fundación del Centro Nacional por un Mundo Mejor en nuestra Patria: el *P. Genaro Alamilla*, de la Diócesis de Tampico, como Director, y el *P. José Ma. Hernández* de la Arquidiócesis de Morelia, para Secretario. Los trabajos se comenzaron el 13 de agosto de 1957 con tenues principios; pero la bandera del Movimiento fue empuñada por tan buenas manos y con tal celo y decisión, que al hacer la primera redacción de esta reseña (Noviembre, 1961) el Centro Nacional de México ocupa, en personal, el segundo lugar después de Italia, entre once naciones, incluyendo a España y Brasil. Este personal aumentó considerablemente desde las Ejercitaciones propuestas por el P. Lombardi a la mayor parte del Episcopado Mexicano en octubre de 1960, y a la Conferencia que se dio a los Superiores Generales de Religiosos y Retiro a las Superioras Mayores de Religiosas. La respuesta fue pronta y eficaz: sujetos de ambos sexos para fortalecer el personal, y con ese aumento multiplicar la eficacia de la Obra. El personal cuenta con catorce miembros de los cuales CINCO son Montezumenses:

Sr. Pbro. Genaro Alamilla (Tampico): Director General
Sr. Pbro. Manuel Vázquez, M.S.C. (Misionero del Sdo. Corazón)
Sr. Pbro. Manuel Serrano (Tlaxcala)
Sr. Pbro. Clemente Gutiérrez (Tulancingo)
Sr. Pbro. Juan Pereyra (Zaatecas) [1]

Es decir, que de seis miembros que forman el equipo masculino, cinco son Exalumnos.

El equipo femenino lo forman seis religiosas de diversas Congregaciones Mexicanas y dos señoritas seglares. Cabe notar que la actual Responsable General del Grupo Femenino de la Obra Promotora en el Mundo, es la *Rda. Madre Alicia Cervantes*, de la Congregación Mexicana de Esclavas del Divino Pastor, que reside en el Centro Internacional de Roma.

En cuanto a la obra realizada en México por el Movimiento, durante casi cinco años, a través del nuevo tipo de Retiro Espiritual, llamado: EJERCITACIONES POR UN MUNDO MEJOR, se puede apreciar por las siguientes cifras, que transcribo del "Noticiario a los Amigos", Boletín de información del Movimiento, correspondientes al mes de abril, 1962:

Personas que han practicado
Las Ejercitaciones:

Obispos	44
Sacerdotes	3.071
Religiosas	2.568
Seminaristas	272
Estudiantes	220
Matrimonios	1.292
Señoritas	3.052
Señores	1.764
Señoras	1.018
Misiones Populares	10.021
TOTAL	23.324

Y el radio de acción apostólica del Equipo Mexicano esporádicamente rebasa las

[1] Ultimamente ha habido cambios. El P. Clemente Gutiérrez marchó a Venezuela como Director Nacional, y con él se fue también el P. Pereyra. El P. M. Vázquez, M.S.C., por su nuevo cargo en su Congregación, dejó de pertenecer al Movimiento.

fronteras naciones; en febrero de 1962, por ejemplo, se propusieron "Ejercitaciones" a grupos de sacerdotes y empresarios costarricenses. Las ha habido también en Guatemala, etc.

Es también revelador y altamente honroso el siguiente dato. Uno de los fundadores del Movimiento en México, como ya dijimos, fue el *P. José Ma. Hernández*, Exmontezumense de Morelia. Pues bien; después de colaborar eficiente y celosamente con el P. Alamilla en los primeros tres años de la Obra, fue enviado por el P. Lombardi como Director Nacional del Movimiento a la República del Perú, donde reside desde fines de 1960.

Pongo fin a esta reseña con el siguiente anuncio que hacía el P. Alamilla en Circular de septiembre de 1961. Que después de superadas muchas dificultades y con aprobación especial del P. Lombardi, se iba a comenzar la construcción del "Centro Nacional Santa María de Guadalupe por un Mundo Mejor", con miras continentales, ya que en este Centro se formarán Apóstoles para todos los países Latino Americanos. El propósito es de terminarlo a mediados de 1962, con el fin de obsequiarlo a Su Santidad Juan XXIII, con ocasión del Concilio Ecuménico de la Unidad.

9. – *La UGSEM*

El postrer capítulo de las Actividades Nacionales lo he reservado para la UNION GUADALUPANA DE SACERDOTES EXALUMNOS MONTEZUMENSES (UGSEM), que es nacional, por lo menos en cuanto que agrupa a sacerdotes de todos los rumbos de México.

Los testimonios históricos atribuyen la paternidad de la fundación al P. Luis Reyes Manríquez, antes de Huejutla y actualmente encardinado en la Arquidiócesis de México. Sus comienzos datan desde 1941. Tuvo como primer presidente al P. Pedro Camacho de la Diócesis de Cuernavaca, y el segundo fue el P. José A. Betancourt. Su consolidación definitiva arranca desde la I Convención Nacional en 1945.

Tres aspectos me propongo reseñar brevemente: sus Fines, los Medios que emplea para alcanzarlos y sus Realizaciones, planeadas y presentadas en sus Convenciones Nacionales.

A) *Fines.* – Siendo unión de Sacerdotes desea, en primer lugar, conseguir fines sacerdotales de mejoramiento. Es *Guadalupana*, porque sus miembros para lograr sus fines, se apoyan, de manera especial, en la protección de la Madre de los Mexicanos. Los componentes de la Unión se especifican en las dos últimas letras: Exalumnos de Montezuma. Tal condición para pertenecer a la Unión no es exclusiva, ni segregatoria, sino sólo apunta al legítimo anhelo de prolongar un mismo espíritu, el del Alma Mater.

B) *Medios.* – Pero la caracterización se descubre más cuando se aprecian los *medios* que la UGSEM ha empleado y sigue empleando para vivir, organizarse y mejorarse dentro del fin primario que es la UNION. Tales medios creo que pueden reducirse a tres:

1 – Unión de ESPIRITU por tandas de Ejercicios de San Ignacio.
2. – Unión de PENSAMIENTO por una Revista, VINCLA.
3. – Unión de IDEALES por las Convenciones Nacionales.

Ejercicios Espirituales. – Se organizan, por medio de la Directiva, una, dos y aun tres tandas anuales, a las que se invita, con la debida anticipación, a todos los Exalumnos; no sólo para llenar una formalidad o prescripción canónica, sino para una verdadera renovación espiritual y para planear un nuevo ascenso en la perfección sacerdotal. Para eso y más son de notable eficacia unos Ejercicios de encierro bien hechos confome al método de San Ignacio. Por su parte la Compañía, que sabe muy bien de dónde le viene su propia fuerza, acude con presteza y sincera dedicación a dirigir esas tandas especiales de Exalumnos montezumenses. El éxito de ellas depende de varias circunstancias, pero de ordinario es magnífico y duradero. Ahora bien, los principios de un método ascético unifica los criterios espirituales para la acción. Por eso yo creo que el medio más profundo para

mantener con vida a la UGSEM son las tandas de Ejercicios bien organizadas.

"VINCLA". – Toda sociedad busca naturalmente establecer un medio constante de comunicación entre sus miembros, y el más seguro y económico es una publicación periódica. Esa publicación debía nacer en el seno de la UGSEM. Apareció primero en muy modesto formato con el mismo nombre de UGSEM y con el carácter de Boletín. Más tarde trocó su nombre por otro más significativo: "Vincla", plural poético latino que con su sentido material de "unión de cuerdas" recordaba a cada Exalumno la unión espiritual de las almas, y con ella la fuerza de la acción [1]. Se puede decir que su presentación y formato han variado con cada Mesa Directiva, pero su contenido –que en toda revista es lo que más cuenta–, conserva siempre el mismo estilo, el mismo sabor y "aire" de familia.

Al afirmar que "VINCLA" como Organo Periodístico Oficial de la UGSEM, es unificadora del pensamiento montezumense, no quiero decir que sea estrictamente intelectual, sino que dentro de su índole informativa, anecdótica, rememorativa de los años vividos en Montezuma mantiene un pensamiento común. Durante la Presidencia del P. Valencia Ayala –Don Panchito–, hoy M. I. Sr. Canónigo, y dirección del P. González Salas, nunca faltó una sección cuidadosamente preparada de orientación espiritual, con el título de "Retiro Mensual". Otras Directivas se han preocupado también por intercalar breves artículos de fondo sacerdotal y aun colaboraciones de PP. de la Compañía.

Frutos y Convenciones Nacionales. – La norma divina: "Por sus frutos los conoceréis" tiene su aplicación en cuanto a las actividades y realizaciones de la UGSEM.

El primer fruto que salta a la vista es su perdurabilidad –ya cumplió su vigésimo año–, su maduración y organización progresiva, en la que han tenido parte principal los diversos Presidentes asistidos de sus Directivas. Ya hice mención de los dos primeros Presidentes, PP. Camacho y Betancourt. En la I Convención Nacional (1945) fue electo Presidente el P. Francisco Valencia Ayala, quien reelecto por cuatro veces y con mano prudente, firme, optimista y, sobre todo, espiritual, superó las dificultades y dio a la Unión un impulso definitivo y progresista. Cuando en la Convención de 1953 declinó la quinta reelección, pudo legar a su sucesor el tren en plena marcha y la caja sin deudas. A esta Presidencia y Directivas hay que atribuir las siguientes realizaciones: Organización de los Ejercicios anuales; fundación y sostenimiento de la nueva forma de la revista: "VINCLA"; ayuda material a los miembros en forma, al menos ocasional, pero sincera y posible, como consta por el siguiente acuerdo de la III Convención: "Entre tanto que tenemos un medio de proveer a nustros hermanos necesitados, en México los PP. Felipe Cortés (Niños Héroes 237) y Jesús Ramírez Lazcano (Herreros 64) pueden ayudar a nuestros Padres enfermos. El P. Porfirio Valdés también puede recomendar para el Hospital de Pachuca y el P. Ignacio Pérez Quiroz para Puebla, y, aun ofrece su Parroquia para algunos que necesiten restablecer su salud"[1]. Finas muestras de caridad, sobre todo, para los más necesitados, los enfermos.

Vino después la Presidencia del entonces Vice-Rector del Seminario de Aguascalientes, el P. Jorge Hope que fue de dos períodos, del 53 al 57, durante los cuales procuró mantener lo ya existente, y además se establecieron dos cosas de especial importancia y significación, una en bien de los miembros vivos de la Unión y otra en provecho de los difuntos. En la Convención VI, el P. José Zavala Paz con feliz iniciativa propuso que todos los miembros de la UGSEM se consagraran al Sacratísimo Corazón de Jesús. La proposición fue acogida y aprobada por unanimidad. Para la realización se propuso y aprobó que el M.I. Sr. Cango. Valencia Ayala, conocido devoto y apóstol del Sdo. Corazón, se encargara de redactar la fórmula de Consagración, la que se haría llegar a todos los Exalumnos para que la recitaran individualmente. Igualmente se discutió y aprobó, que para mayor solem-

[1] Eccles 4, 12: "Funiculus triplex difficile rumpitur", la cuerda triple se rompe con dificultad.

[1] Cfr. "VINCLA", septiembre de 1949, p. 10

nidad del acto, acudiera el mayor número de Exalumnos a los pies de Cristo Rey, en la montaña donde se eleva el Monumento Nacional, para hacer de manera pública y oficial la Consagración a nombre de toda la Unión. La fórmula fue compuesta por el Sr. Cango. Valencia, y la Primera Peregrinación de Exalumnos al "Cubilete" –unos 60–, tuvo lugar en la mañana del 11 de enero de 1956 [2]. Es indudable que esta Consagración al Smo. Corazón de Jesús hecha y renovada anualmente en cita especial ante Jesucristo Rey en su Santuario Nacional, ha tenido una trascendencia enorme para los individuos y para toda la UGSEM, porque el Corazón de Cristo cumple sus Promesas.

En esa misma VI Convención se aprobó también la "Cadena de Misas", o sea una manera organizada de ofrecer el Santo Sacrificio de la Misa en beneficio de los vivos, y, de modo especial, de los difuntos. Este interés por las almas de los montezumenses difuntos se había manifestado ya en otra Convención en que se acordó celebrar una Misa de 1a. intención por cada uno de los Sacerdotes que fueran muriendo. El nuevo acuerdo apuntaba a otra cosa aún más eficaz: se asignaban dos Misas anuales –de binación o trinación–, a cada Exalumno, una por los miembros vivos de la Unión y otra por los difuntos, pero de tal manera que los Secretarios diocesanos procuraran combinar los días y personas de suerte que resultara una *cadena de Misas diarias.* Acuerdo, en verdad, acertadísimo que quedó consignado en las actas de la Convención y se comunicó por escrito a todos, además de haberse publicado en "VINCLA" de noviembre, de 1955.

El período 1957-1959 correspondió a la Presidencia del P. Genaro Alamilla, cuando él y su Secretario el P. José Ma. Hernández andaban ya muy metidos el en Movimiento por un Mundo Mejor. La actuación del P. Alamilla y de sus colaboradores de la Directiva se distingue por su dinamismo en varios aspectos. "VINCLA" mejoró mucho en su presentación, número de páginas y contenido. Aparecieron fotografías, que descansan la vista y rompen la monotonía, artículos de fondo e información, pero sobre todo, se entabló un diálogo ágil y sabroso entre los Exalumnos, por correspondencia. La "Tabla de Avisos" a cargo del "Bedel" el "joven Rojas" (P. Mario Rojas de Huejutla), era leída siempre con gran interés por su amenidad y divertidos anécdotas intercalados, así antiguos como modernos. Los números de la revista salieron con regularidad, y en uno de ellos Zacatecas abrió brecha en el plan de que cada una de las Diócesis se fuera haciendo cargo del material de "VINCLA"; lástima que no le hayan seguido imitadores.

Para conmemorar de modo provechoso sus quince años de Sacerdocio el grupo 1937-1944, al que pertenecía el P. Alamilla organizó unas Jornadas de Teología Pastoral contemporánea, del 14 al 17 de octubre, 1958 en la capital de México. Tuvieron efecto con una asistencia de 85 Sacerdotes Exalumnos y algunos invitados. El conferencista fue el competente y muy experimentado Sr. Cango. D. José Ma. Gallegos Rocafull. Todos quedaron muy satisfechos.[1]

Al P. Alamilla le tocó recibir las noticias sucesivas y con breves intervalos de la preconización al Episcopado de los tres primeros Exalumnos, y puso muy especial empeño en colectar fondos para los regalos del día de su Consagración. Por último tuvo a su cargo el preparar la VIII Convención Nacional, la más solemne de todas las que ha habido, y a las que me referiré en seguida. Al cerrarse la Convención, como en otras ocasiones, se hizo la elección de Presiednte y de Mesa Directiva para el período 59-61. Con una mayoría holgada fue electo Presidente el popular Capellán de Cristo Rey, el P. José Ascención Betancourt, quien en la siguiente Convención, fue reelecto para un segundo término, que está corriendo ya, y dentro del cual tendrán lugar las fiestas de las Bodas de Plata de Montezuma.

[2] El texto de esta Consagración puede leerse en "VINCLA" de enero y febrero, 1961. La narración emocionada de esta Primera Peregrinación Montezumense se imprimió en "VINCLA" de mayo, 1956. Aunque aparece anónima fue redactada, con toda probabilidad, por el P. Francisco Silva de Aguascalientes, Secretario entonces de la UGSEM.

[1] Cfr. Crónica especial en "VINCLA" de Nov-Dic., 1958.

El P. J. A. Betancourt, Presidente de la UGSEM, entrega al Sr. Delegado Apostólico, Excmo. Sr. Don Luigi Raimondi, un ejemplar, lujosamente empastado, de las Bases *o normas que rigen la Mutualista Sacerdotal.*

Instantáneas de la VIII Convención Nacional:

Los Excelentísimos Sres. Obispos Exalumnos Cortés de Chilapa, Gro. y Alcaraz de Matamoros, Tamps., en el día de campo a Chapala.

La alegría de volverse a ver, charlas de intenso recordar poco antes de la comida. Al fondo el lago de Chapala.

El pleno "Choto" o "Chelebrón" a orillas del lago de Chapala.

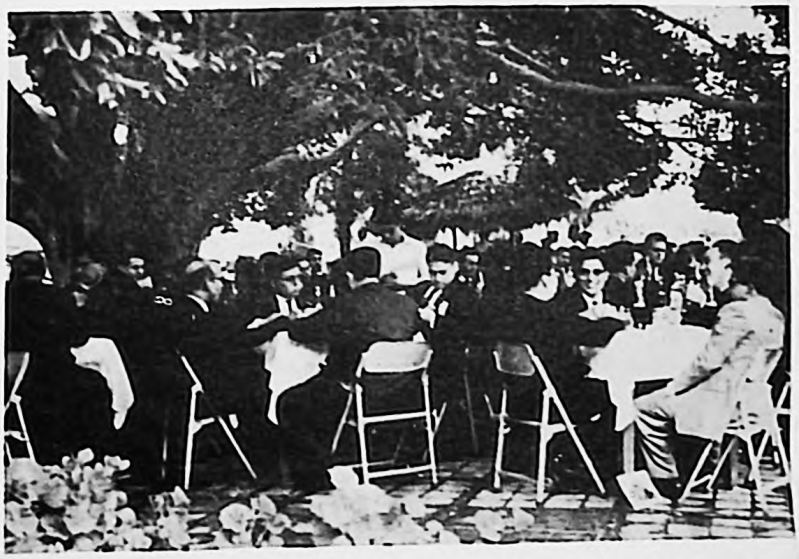

La actuación del P. Betancourt ha sido de especiales bienes para la UGSEM. Yo creo que sus realizaciones, sobre todo la Mutualista Sacerdotal, Dios las tenía reservadas como un especial regalo a Montezuma para sus Bodas de Plata.

Tres son, a mi ver, los principales aciertos del P. Betancourt y de la Directiva que con él colabora:

1) Mejoramiento material de la Revista.

2) Una mayor cohesión entre los socios de la UGSEM por su empeño en celebrar Convenciones Regionales y Diocesanas.

3) La fundación de la MUTUALISTA SACERDOTAL de proyección Nacional y en beneficio, no sólo de los montezumenses, sino de todo el Clero de México.

El desarrollo progresivo e ilustrado de estas tres obras puede verse, ampliamente reseñado e ilustrado, en la Revista "VINCLA" de los años 60 y 61.

Convenciones Nacionales. – Las Convenciones o Asambleas Nacionales son el tercer medio de la UGSEM para obtener el fin primario y esencial: la UNION. Si los Santos Ejercicios unifican el espíritu con el método ascético y el órgano periodístico "VINCLA" uniforma, en cierta manera, el pensamiento, las Convenciones enfocan a metas comunes los Ideales Sacerdotales.

La primera tuvo lugar en 1945, y, desde entonces, cada dos años por nueve veces consecutivas estas reuniones nacionales han sido para algunos la ocasión única para volver a encontrar a los compañeros de antaño, y también a nuevas caras de recientes generaciones de Eaxlumnos. "VINCLA" se encarga de llevar el anuncio con anticipación y allí se señalan sitio y fechas. Se procura, de ordinario que coincida con los días que se siguen a los Ejercicios anuales. El programa mínimo comprende la Inscripción, apertura, Informe Bienal de la Mesa Directiva, sobre todo del Presidente; proyectos, discusiones, conclusiones, y, finalmente la elección de la nueva Directiva. Todo se concluye con un "Choto" o "Chelebrón" montezumense. Este es el programa mínimo, ya que ha habido otras, que por circunstancias especiales se preparan y ejecutan de manera más solemne. Para entonces se procura la presencia de alguno o algunos conferencistas de relieve que en diversas sesiones van exponiendo temas de particular interés para los presentes. En algunas alusiones del capítulo anterior de los frutos pudo advertirse cómo de estas Convenciones han surgido magníficas iniciativas. Uno de los más fecundos resultados que se siguen de estas reuniones, es la convivencia por algunas horas de sacerdotes de toda la República, que al volverse a tratar o a conocerse, si acaso pertenecen a muy distantes generaciones, al recordar los años transcurridos en el mismo hogar, tornan a vivirlos, y su espíritu se anima y fortalece con la solidaridad de la unión, y el optimismo de su sacerdocio se robustece y regresan al campo de la lucha con sus ideales renovados.

Por su excepcional importancia quiero dedicar unas líneas a la VIII Convención Nacional, a la que tuve el gusto de asistir. Además de los fines ordinarios de las anteriores, se pretendía en ésta, en primer lugar, rendir un homenaje colectivo a Su Eminencia Revma. el Cardenal Garibi, de ahí que se le nombrara Presidente Honorario de la Convención y se eligiera a Guadalajara como sede para llevarla a cabo. Otro fin era honrar a los invitados de honor, a los tres Obispos montezumenses de entonces que vendrían de sus respectivas diócesis a presidir la Asamblea. La correspondencia fue entusiasta y generosa. A la tanda de Ejercicios que precedió a la Convención acudieron 110 Exalumnos, y a la Convención misma más de 300 de 25 diócesis. Reproduzco aquí lo que escribí entonces a propósito de *"Las horas en Chapala y en la Casa de Loyola"*: "Las horas pasadas en la comida campestre de Chapala fueron sin duda, las más íntimas e intensas. Allí, al abrigo de la casona que se llama "Villa u Hotel Montecarlo", se desbordó el gusto y la camaradería. Veinte generaciones sacerdotales se estrecharon en fraternal abrazo que reencendía las llamas del espíritu en el veterano y reafirmaba los ideales en el joven ordenado ayer. Y en la sobremesa el canto que se iniciaba como hilillo de agua, y de mesa en mesa se iba engrosando hasta convertirse en torrente sonoro de trescientas voces que al unificarse en la misma canción,

pregonaba el común hogar, denunciaba el común origen, revelaba el espíritu del Alma Mater. . . Y el chiste y la anécdota empolvados tornaban a enlustrarse con el recuerdo. Y las "gracias" de los PP. "Mónico" y "D. Amadeo" revivían en el ágil zapateado, y a las risas coreaban los aplausos, un aire transparente y brisasas de lago y madreselvas. . .

Más formalidad, de acuerdo con los manteles más largos, se observó en la Casa Loyola: era el banquete de despedida. Pero muy pronto la alegría, el buen humor y los cantos se abrieron paso y distrajeron la gravedad del momento. Fue la hora que aprovecharon algunos para poner en las manos del hermano el regalillo o antojito de la propia tierra. Así, con discreción, los de Morelia deslizaban sus famosos "ates". Otros, cajetas de Celaya. Los de León ¡claro! un par de zapatos: unas minúsculas botitas muy enmoñadas con esta cuarteta en la cartulina que les servía de fondo:

> Habiendo gran voluntad
> y buen puesto corazón,
> no faltan más que zapatos
> para llegar a triunfar.

Hacia el fin del banquete se presentó –inesperada–, la fina y venerable figura del R. P. Agustín Waldner, S. J., el segundo Rector de Montezuma, el Superior de los estudiantes Fidel Cortés, Estanislao Alcaraz y Alfonso Sánchez. . . Emocionado el santo viejecito, se arrodilló para recibir de sus antiguos súbditos la bendición EPISCOPAL...

Quiero cerrar este capítulo con una sencilla reflexión dirigida a todos los socios de la UGSEM. ¿No les parece una prueba de amor y delicadeza, tanto de parte de la Reina –Patrona de la UGSEM–, como del Rey de México, el que estén de Sacristán en la Basílica y de Capellán en "El Cubilete" dos Exalumnos? [1] Como si El y Ella quisieran facilitar el acceso a sus plantas a todos los MONTEZUMENSES, suprimiendo "protocolos". . .

---

[1] El Primer Sacristán de la Basílica de Ntra. Sra. de Guadalupe es el P. Guillermo Ortiz de la Diócesis de Tulancingo, y el bien conocido P. Betancourt el Capellán de Cristo Rey.

GRAFICA ESTADISTICA DE ACTIVIDADES DE CARACTER NACIONAL

ACCION CATOLICA

Cargos Nacionales:
- Miembros del Consejo Nacional .. 2
- Pertenecieron al Comité Nacional 3

Cargos Diocesanos:
- Asistentes de Juntas Diocesanas ... 8
- Asistentes de la U.C.M. 5
- Asistentes de la U.F.C.M. 5
- Asistentes de la J.C.F.M. 4
- Asistentes de la A.C.J.M. 15

Cargos Parroquiales:
- Asistentes de todas o de una u otra Rama, prácticamente TODOS los que ejercen cargo pastoral.

MOVIMIENTO CURSILLISTA:
- Participan en él Exalumnos, sobre todo en el Norte y Sur de la República.

MOVIMIENTO FAMILIAR CRISTIANO:
- Más extendido quizá que el Cursillismo, participan en él muchos Exalumnos, especialmente en la parte Sur de la República.

MOVIMIENTO SOCIAL:
- En el Secretariado Social Mexicano 2
- Directores de Secretariados Diocesanos 3
- Colaboran en los Secretariados ... . Varios
- Estudios de especialización .... Varios

SECRETARIADO NACIONAL PROVOCACIONES 1
ASESOR DEL C E N A M I 1

MOVIMIENTO POR UN MUNDO MEJOR:
- Directores de Centros Nacionales en Perú y Venezuela 3
- En el Centro Nacional 2
- Representantes Diocesanos . Varios

TOTAL en Actividades Nacionales 15
TOTAL en Actividades Diocesanas 39

Cuarta Sección

OCHO ACTUACIONES NOTABLES

* Presentación
* Una Obra Educativa
* Una Obra Parroquial
* Una Obra de Ejercicios
* Apostolado entre Obreros
* Una Obra Periodística
* Otra Obra Parroquial
* Apóstol Misionero y Cazador
* La Gran Obra al servicio del Rey

* *Presentación*

Al ofrecer en esta Cuarta Sección ocho actuaciones, que he calificado de NOTABLES, quiero, ante todo, indicar los motivos que me dirigieron en la selección.

Desde luego que en el número *ocho* no se pretendió incluir ningún sentido místico o de cábala. De hecho en mi plan original tenía diez, pero no logré obtener de los interesados –abroquelados herméticamente en su modestia–, los datos suficientes para las otras dos.

Las razones que guiaron mi elección fueron las siguientes:

Primera y principal: de estos ocho casos contaba con información de primera mano, la que se recibe por el limpio cauce de la entrevista personal, la que se atesora por la vista y apreciación de ojos, la que se capta y retiene en la cámara fotográfica en la emoción de una instantánea. Y aunque ya manida la comparación del jardín y de las flores, creo que viene aquí muy a punto. Del jardín inmenso de tan variadas y hermosas flores, que son las obras de los Exalumnos, corté el ramillete de unas cuantas, para mostrarlo, ufano, en esta Sección. Las fui gustando y recogiendo una a una durante mis largas andanzas de vacaciones desde el brazo de Península bañada por el Mar de Cortés, hasta las misteriosas tierras del Mayab. Una veces las descubrí con júbilo de hallazgo; otras las saboreé con pasmo de admiración; las guardé siempre con edificación y hacimiento de gracias a Dios, porque acciones tan bellas y apostólicas se habían llevado, o estaban llevándose a término por la iniciativa audaz y esfuerzo titánico del que se siente apremiado por la caridad de Cristo, del que pone todo su ser al servicio del Rey y de Sus almas.

La segunda razón, de especial valía, fue que junto con el aval personal, obtuve material de información complementario, ya de los mismos interesados, ya de fuentes escritas.

Una tercera razón estuvo en que en estos hechos encontré un ángulo de especial interés y ejemplaridad. Uno de mis principales intentos, como ya lo hacía notar en otro sitio, en dar a conocer las actividades y obras de los Exalumnos, fue éste: la ejemplaridad. el estímulo para otros y para las futuras generaciones de montezumenses. Nunca me acerqué a ellas a caza de espectacularidad, de la que es fácil deslizarse a la ostentación, sino en pesquisa de la actuación sencilla pero edificante.

La cuarta y última razón: aunque en todo juicio personal haya siempre mucho de subjetivo, estuve seguro que al conocer los lectores las realidades objetivas de estas ocho actuaciones se unirán conmigo en el fallo y criterio de la selección.

Como una concomitancia natural, al lado de la obra camina el autor y la Diócesis a que pertenece. Todas estas actuaciones sobresalientes han sido realizadas como diocesanas con la bendición, aliento e impulso de los Excmos. Señores Prelados respectivos.

Al poner punto final a esta presentación aseguro, en toda verdad, que cada una de estas actuaciones podría dar figura y talle a un libro. Mucho se quedó en apuntes y notas. Aquí sólo descubro los trazos principales.

Iniciativa y dinamismo sacerdotales puestos al servicio de una gran necesidad social: la Escuela Secundaria.

Nació el 7 de enero de 1925
Estudió en Montezuma
Se ordenó de Sacerdote el 19 de marzo de 1951
de 1944-1947 y de
1949-1951

Una Obra Educativa: EL INSTITUTO SALVATIERRA

Padre Javier Esparza Acosta
(Vicariato Apostólico de Tijuana, B. C.)

* Planes y primeros ensayos
* Una Secundaria y un Internado
* Una Iglesia nueva y una Parroquia

Primeros planes y ensayos

Recuerdo que desde que el P. Javier Esparza era alumno en Montezuma –lo tuve de discípulo en las clases de Dogma e Historia de la Iglesia por los años 50 y 51–, ya forjaba planes de trabajo con jóvenes. Los ratos libres que le dejaban los libros y las clases los gastaba en fecundas lecturas de orientación juvenil. Así es como germinan las futuras empresas sacerdotales, con tenuidad de llama e ímpetus de Ideal. Todo acaba de consolidarse en las consultas del P. Espiritual, en las luces de la meditación cotidiana, o en la visita furtiva y a solas con Jesús Sacramentado.

Ordenado de sacerdote en 1951, para el año siguiente lo encontramos ya en plena acción sacerdotal, como Vicario Cooperador, en la Parroquia de Ntra. Sra. de Guadalupe en Mexicali, B. C. Allí organiza y echa a andar unas Escuelas Catequísticas para Verano. En carta de mediados de 1953 informa a la Directiva de la UGSEM sobre sus obras de apostolado como Asistente Eclesiástico de la A.C.J.M. Es un grupo floreciente de 140 socios, entre los que se cuentan estudiantes, empleados, obreros y campesinos. Para mayor rendimiento en la formación los dividió en cuatro secciones, con su junta semanal y Círculo de Estudios a cada una. Apologética para los estudiantes; Psicología práctica para los empleados; Doctrina Social de la Iglesia para los obreros y Religión para los campesinos.

"El grupo –escribe textualmente–, goza de bastante prestigio social en la ciudad, y el movimiento hacia adentro es muy fuerte. Tienen deportes, volibol y basquet; los empleados un salón de billar y los estudiantes uno de ping-pong. Cada grupo presta sus servicios sociales: los empleados la clasificación de películas, que publican en uno de los mejores diarios; los obreros tienen el cine parroquial y ayudan a los braceros, que pasan por aquí en romería inacabable; los estudiantes la biblioteca del estudiante pobre. El Comité parroquial administra una Bolsa de Trabajo y ha colocado a treinta muchachos, en su mayoría de fuera".

En esta breve relación epistolar se descubre inmediatamente al hombre de amplio

y flexible espíritu organizador que sabe encauzar cualidades a un rendimiento práctico y concreto y no desperdicia ningún elemento humano en una labor de conjunto. Tal capacidad de organización y de eficiencia encontró bien pronto una campo de acción de perspectivas más trascendentales: el campo de la educación.

EL "INSTITUTO SALVATIERRA"
Secundaria e Internado

Con mirada sagaz de Apóstol que no sólo persigue a bulto la salvación de las almas, sino advierte la parte de grey en mayor peligro, el P. Esparza comprendió la punzante necesidad del momento: una Escuela Secundaria para aquella ciudad, que estancada en años anteriores, ahora crecía con increíble rapidez. El valle de Mexicali abría generosamente la fertilidad de sus tierras a la multitud de brazos que emigraban de otros Estados de la República. Buena parte de la crisis en la Educación ha provenido en México por la falta de Escuelas Secundarias Católicas. Mientras las poblaciones urbanas crecen con ritmo acelerado, no se encuentra en muchas poblaciones personal preparado, con la consecuencia, casi siempre nefasta, del recurso a la Secundaria Oficial, cuando no Protestante, con las secuelas de desorientación y aun pérdida de la fe.

Por eso el P. Javier Esparza, con la aprobación de su Prelado, se lanzó a la aventura de levantar desde sus cimientos una buena Secundaria, que fuera centro de cultura y baluarte de la Religión, no sólo para Mexicali, sino para toda la Península de Baja California. Y surgió el "INSTITUTO SALVATIERRA" en planos de modernidad y métodos de eficiencia. El nombre mismo del Instituo era ya una reivindicación histórica y justiciera, ya que el verdadero fundador de la Baja California es el insigne Jesuita, Juan María de Salvatierra, que no sólo la conquistó pacíficamente, sino que la incorporó definitivamente a México [1].

Limpios, alertas, alegres y formales, cumplen sus deberes escolares en las aulas, los alumnos del "INSTITUTO SALVATIERRA"

"La fuerza que mueve a las almas es la verdadera oratoria". En el "INSTITUTO SALVATIERRA" se enriquece la capacidad moral y social de los alumnos con ejercicios y estimulantes Concursos de Oratoria.

[1] El que desee conocer toda la importancia de esta hazaña que lea la bella monografía de *Alfonso Trueba*: "Ensanchadores de México", de la colección FIGURAS Y EPISODIOS DE LA HISTORIA DE MEXICO de la Editorial Campeador y distribuidos por JUS.

La fidelidad al deber exige, ante todo, disciplina, virtud eminentemente militar, que es a su vez, orden y obediencia

"Piensa, ¡oh Patria querida! que el Cielo
un soldado en cada hijo te dio..."

Los alumnos del Salvatierra saben unir a la estudiosidad el garbo y la bizarría marciales, cuando en flamante uniforme saludan a la Bandera o marchan en desfile patriótico.

Complemento del Instituto fue un Internado muy bien instalado, ya que pronto afluyeron jóvenes de otras regiones de la Península y de Sonora. Cuando visité estas obras comencé por el Internado. Se veía a los muchachos alegres, sanos y abiertos sin rastros de mustiedad y disimulo. Aquello tenía más bien un aspecto y aire de hogar, en que el Director, que convivía con ellos, era padre, orientador y amigo.

El "Instituto Salvatierra" cuenta en la actualidad con unos 500 alumnos. Su Profesorado selecto y competente, y, sobre todo, la confianza que inspira a todos la dirección de su fundador, el P. Javier Esparza, ha hecho de esta Institución la Secundaria para varones más seria y prestigiosa de toda la Baja California.

Una Iglesia y una Parroquia nuevas

Pero la notable actuación del P. Esparza no se circunscribe tan sólo al trabajo educativo por medio del Instituo e Internado, sino que desde 1959, a poder de celo y organización se desborda también a los cuidados pastorales.

En la Colonia Industrial de la cada día más populosa Mexicali construyó desde los cimiento una hermosa Iglesia en honor de la Virgen Inmaculada. El 8 de diciembre de 1959, el Exmo. Sr. Obispo, D. Alfredo Mendoza Galindo, M.Sp.S., Vicario Apostólico de Tijuana, consagró la Iglesia y la erigió en Parroquia, y nombró como primer Párroco al P. Javier Esparza.

Padre Esparza: que los inmensos méritos de los preclaros fundadores de las primeras cristiandades de California, Kino, Salvatierra y Ugarte, mantengan siempre propicia sobre sus obras la protección del cielo.

En toda Institución Pedagógica son parte muy importante los deportes bien organizados. EL "INSTITUTO SALVATIERRA" ofrece a sus alumnos campos y canchas deportivas, que cultivan los músculos y aquilatan el carácter. A la derecha puede apreciarse una parte de la planta baja del edificio, con las cimbras listas para el segundo piso (1958), que a la fecha está terminado.

El Internado SALVATIERRA, donde jóvenes de diversos rumbos de Baja California conviven en familia, como en su casa. Estudio, buena comida y recreación organizada realizan en ellos la verdad del aforismo romano: "Mens sana in copore sano".

Una Obra Parroquial:

LA TRANSFORMACION DE CIUDAD ACUÑA, COAH.

Padre Francisco Boone
(Diócesis de Saltillo, COAH.)

* La Obra Material

* La Obra Espiritual

* La Comunión de un Torero

* *La Obra Material*

El 5 de febrero, fiesta de nuestro Protomártir San Felipe de Jesús, lo dedica Montezuma al recuerdo de los Exalumnos, y se ha hecho tradicional ya la celebración del "Día del Exalumno". En esa fecha, además de recordarlos muy especialmente con Dios, se evoca su memoria mediante una exposición gráfica de sus obras con muchas fotografías, mapas, cuadros estadísticos, etc., y, aunque sea por unos momentos, se introduce el visitante en las obras de su apostolado.

En una de esas exposiciones anuales observé una serie de fotografías sobre las obras en construcción del Padre Francisco Boone, de la Diócesis de Saltillo, Coah. Aunque entonces no planeaba aún esta obra, se me quedó grabado el dato, así que en mi itinerario de vacaciones de 1960, ya con el tema de este libro en la cabeza, el primer sitio que me propuse visitar, después de cruzar la frontera, fue Ciudad Acuña, Coahuila. El fin: saludar y entrevistar al Padre Boone y a su Vicario, P. Luis Rodríguez del Río, y apreciar con propios ojos las obras realizadas.

De lo que pude observar en construcciones –el lector puede juzgar por las fotografías ilustrativas–, por la transformación religiosa y moral que palpé en la gente, por las sobrias respuestas, limpias de ostentación, del mismo P. Boone, fácilmente llegué a la conclusión de que en los 18 *años* que llevaba el Padre de asidua labor sacerdotal –ahora son ya veinte–, había transformado no sólo el aspecto exterior de la ciudad dándole el mejor templo moderno de la Diócesis, sino, sobre todo, había construido un templo más bello, el del Cuerpo Místico, el de las almas por una labor profunda y religiosa que es muy patente en su floreciente Parroquia. Tal transformación material y espiritual de la Parroquia la han realizado y la continúan llevando a cabo

Veinte años de labor sacerdotal en una población fronteriza, Ciudad Acuña, Coah., manifiestan un rendimiento ejemplar en la transformación material y espiritual de la Parroquia.

Nació el 8 de mayo de 1918
Estudió en Montezuma
de 1938 a 1941
Se ordenó de sacerdote el 30 de noviembre de 1941

La bellísima Iglesia Parroquial de Nuestra Señora de Guadalupe, el más hermoso templo moderno de la Diócesis de Saltillo. A la izquierda aparece la muy bien construida y dispuesta Casa Parroquial Ambas obras, desde sus cimientos, fueron levantadas por el P. Francisco Boone en siete años de trabajo.

muchos celosos Sacerdotes montezumenses y no montezumenses en numerosos rumbos de nuestra Patria; pero lo notable y edificante es el *modo* como el P. Boone realizó estas cosas.

Después de ordenado de Sacerdote –noviembre 6, 1841–, su Prelado le destinó como Vicario Cooperador a la Parroquia de Guadalupe de Piedras Negras, Coah. Allí, guiado por la experiencia del Párroco, que todavía lo es, Monseñor José Jáuregui, hizo sus primeros ensayos pastorales, que sólo duraron un año, pues en 1924 fue nombrado Párroco de la entonces Villa Acuña. La población, a escasos tres kilómetros de la frontera, y no obstante tener del lado americano a Del Río, Texas, se encontraba casi aislado por el lado de México, sin ferrocarril ni carretera adecuada.

El aislamiento conlleva siempre el atraso, o, por lo menos, el estancamiento en casi todos los órdenes. En el religioso era más tangible. No tenía sacerdote de planta. El templo era una pobre capilla de adobe sin enjarrar, y junto a ella un cuartito donde se alojaba el sacerdote que de mes en mes venía a celebrar los actos de culto.

Lo llevado a cabo por el P. Boone en la parte material en la actual Ciudad Acuña, se puede resumir en esta frase gráfica que le escuché a Monseñor Jáuregui: "Este Padre hizo de una choza un palacio", aludiendo, principalmente a la hermosa y magnífica iglesia parroquial consagrada a Nuestra Sra. de Guadalupe.

La fábrica de la Iglesia y de la muy bien acondicionada Casa Parroquial le llevaron siete años de paciente y abnegado trabajo, que resulta más meritorio, si se consideran las dificultades para el traslado de material, no por carretera, sino por una verdadera brecha. Pero aun cuando hubiera contado con buenas comunicaciones la dificultad mayúscula era la económica. Se da con facilidad para las obras de Dios cuando en el pueblo cristiano hay fe profunda y grande amor a la religión; pero muy poco se podía esperar –a pesar de la necesidad apremiante–, de una población en aquel entonces ignorante e indiferente en materia religiosa, y aun tal vez adversa en ciertos miembros influyentes.

Pero "el amor de Jesús es noble y nos anima a hacer grandes cosas" enseña, con mucha razón, el *Kempis* [1]. El P. Boone no se cruzó brazos. Si sus feligreses de entonces no querían o no podían ayudarle a construir a la Madre de Dios una casa como él la planeaba, iría a tocar a la puerta de otras almas. Para ello echó mano del medio que la Providencia le ponía a su alcance.

Ya desde entonces Villa Acuña era famosa por su potente estación de radio. Con audacia apostólica y patriótica suplicó el Padre se le concedieran unos minutos diarios para hacer oir su clamor sacerdotal de ayuda. Y su mensaje fue siendo escuchado no sólo en el Continente sino hasta la Isla de Nueva Zelanda. La voz expresiva y suplicante de un párroco que carecía de iglesia y casa parroquiales, tocó muchos corazones generosos de México y de fuera de él. Cuatro mil cartas fueron llegando al buzón del P. Boone llenas de simpatía y de algo más... Los dos millones de pesos reunidos fueron muy bien empleados y administrados en esas obras magníficas del P. Boone, orgullo de Ciudad Acuña, y que están pregonando su celo sacerdotal, su amor al pueblo y la belleza de la caridad católica de la Iglesia.

* *La Obra Espiritual*

La sola obra material del P. Boone sería suficiente para destacar su labor sacerdotal. Pero él sabía muy bien que, todo lo material, por excelente que parezca, es sólo medio para acercar el espíritu a Dios. De suma importancia es el templo para la vida parroquial, pero las iglesias católicas no son como los santuarios del paganismo, moradas exclusivas del dios. No. El templo católico es casa de Dios y lugar de reunión de los fieles para el culto. Un templo sin culto se clausura. Por otra parte el genuino sacerdote es, antes que nada, padre de almas, y lo primero que busca en su grey son almas para Dios. Pues, bien; si en lo material, atendiendo a lo religioso, la situación era

[1] Libro III, cap. 5

deplorable; en lo espiritual, era sencillamente desoladora. Tres lacras era menester curar: la ignorancia religiosa, la frialdad para los actos de culto, sobre todo en la frecuencia de los Sacramentos, y los prejuicios religiosos, especialmente entre los hombres. Algunos pocos iban a misa. A la Sagrada Comunión, en todo el tiempo que llevaba el P. Boone como párroco, cerca de año y medio, nunca se había acercado uno solo. . . –La Religión es cosa de mujeres–, se les oía decir.

Con verdadera emoción y agradecimiento a Dios recuerda el P. Boone el medio providencial, que según él juzga, fue el arranque de la obra espiritual en su parroquia. El hecho es tan inusitado y dramático que merece párrafo aparte.

* *La Comunión de un torero*

Procuraré reconstruir la ejemplarísima anécdota con los datos que escuché del mismo P. Boone en mi visita de mayo de 1960.

Un día domingo, en que por razón del precepto había más concurso de gente, entre la curiosidad general y asombro del Sr. Cura se acercó a comulgar un hombre: era joven, apuesto, y por su continente exterior se echaba de ver la sinceridad de su fe y devoción.

A primera vista advirtió el P. Boone que aquella oveja *no* era de su redil. . . ¡Vaya si conocía bien a las suyas!. . .

Mientras terminaba la Santa Misa fue madurando un plan y encomendándolo a Dios, pues sin duda El se lo inspiraba.

Al llegar a la sacristía antes de quitarse los ornamentos, le dijo a un acólito:

— Vuelve pronto a la Iglesia y busca al joven que comulgó en la misa. Si ya no está, búscalo fuera, y dile de mi parte que deseo hablarle un momento.

Poco después, en la misma sacristía se entablaba este diálogo:

— ¿Ud. no es de aquí, verdad?

— No padre. Soy de México, de la Capital.

— ¿Va de paso?

Altar Mayor de la Iglesia Parroquial de Ntra. Señora de Guadalupe de Ciudad Acuña, COAH. La imagen de la Virgen Santísima, ricamente enmarcada, tiene de fondo un hermoso retablo de mármol negro veteado. Detrás del retablo, sobre el fondo del Abside luce en vivos colores el milagro evangélico del Mar de Tiberíades, en que el Señor domina las furias de la tempestad.

— Sí. Vine a cumplir mi contrato. Soy uno de los dos toreros anunciados en los carteles para esta tarde en la plaza de Villa Acuña.

Más interés y admiración en el P. Boone, y mayor empeño y decisión en poner en obra el proyecto que desde el fin de la misa meditaba.

— El hecho de que Ud. haya venido a misa y comulgado hoy pone a las claras su fe sincera y convicciones católicas. ¿Quiere hacerme un favor?

— A sus órdenes, padre. ¿En qué puedo servirle?

Los brazos del párroco en la actividad parroquial son las ramas de la Benemérita Acción Católica. Por eso el P. Boone se ha consagrado a organizarlas y a mantenerlas en un continuo y fecundo apostolado. Alegres y entusiasas aparecen aquí las muchachas del Grupo de la J.C.F.M. En el centro se distingue el P. Boone.

Para hablar con más libertad y desahogo el padre invitó al torero a que lo acompañara a desayunar en el curato. Mientras esto hacían le fue poniendo al tanto de la situación religiosa de su Parroquia, sobre todo de la frialdad, prejuicios y respeto humano entre los hombres.

— Ud. mismo fue testigo: ningún hombre, fuera de Ud., se acercó a comulgar. Así es siempre. No he logrado sacarles de la cabeza el error en que han crecido, de que la religión es cosa de mujeres. Se me ocurre este plan. Voy a salir a la calle a reunirle un buen número de jóvenes, pues hoy no trabajan. Se los tratigo aquí y les habla un poco. ¿Que le parece? ¿Me hace ese favor?

— Muy bien, padre. Tendré mucho gusto. Y no es un favor, sino una buena oportunidad que me ofrece para hacer algún bien mostrando mis convicciones católicas, que, al fin y al cabo, son también un don que he recibido de Dios..[1]

Poco le costó al padre salir a la placita de Armas y reunir a unas dos docenas de muchachos. Lo que más les picó la curiosidad fue que les iba a hablar un torero. Este, como charlando entre amigos, les habló más o menos así:

— Muchachos: ya saben quien soy. Mi nombre lo han leído en los anuncios y carteles de la corrida de esta tarde. Tal vez, a más de uno, le llamó la atención el verme hoy en la misa y recibir la Sagrada Comu-

[1] El torero vive aún y se llama *Enrique Alducin*. Radica en la Capital y ha formado un hogar feliz. Abandonó los azares del toreo para consagrarse a los estudios de arquitecto. El P. Boone me dijo que conservaba de él una carta reciente —muy simpática y edificante—, contestación a una del padre.

El grupo de VANGUARDIAS de la A.C.J.M., la rama juvenil masculina de la A.C. que dirige con gran entusiasmo y acierto el P. Vicario de la Parroquia, Luis Rodríguez del Río, que aparece sonriente acompañando a sus muchachos.

nión. Les diré que lo hice por dos razones. La primera y principal: para prepararme a una posible muerte. El toreo es muy peligroso y muchos han muerto en una corrida. Como católico que soy, cumplo con una obligación muy razonable que me manda la Iglesia: confesarme cuando hay peligro de muerte. Es cierto que se confía uno también a la propia habilidad, pero. . . lo mejor es ir bien preparados, por lo que pueda ocurrir.

Pero les diré que desde que ando metido con los toros, cada vez que toreo comulgo por otra razón más personal: porque me siento con más valor.

Los muchachos escuchaban boquiabiertos, impresionados, casi azorados por oír lo que no imaginaban. El torero prosiguió:

— Uds. me vieron ir a comulgar solo, mi famila y mi novia viven en México. Las convicciones religiosas son lo más personal y varonil que debemos poseer, y sobre todo practicar, máxime cuando sabemos, que por un beneficio especial de Dios, estamos en la verdad católica.

— Y a propósito de convicciones católicas: francamente les confieso que hoy en la misa me sorprendió grandemente el ver que en esta Parroquia no comulgan hombres. Que, ¿no son católicos? A ver: yo quisiera invitar a algunos a que me acompañaran a comulgar mañana. . .

Cincuenta ojos muy abiertos, casi espantados se miraron unos a otros, sin responder palabra. . . No hubo más remedio y la llaga se descubrió: ¡Ni uno solo de aquellos muchachos había hecho la primera Comunión!

Entonces fue el torero el que abrió los ojos desmesuradamente, a fin de poder abarcar la tremenda realidad y situación religiosa de aquella pobre juventud.

El desenlace fue bello con sus perfiles de sublime. Un desplante de esos que arrebatan y subyugan por su desinterés. Una decisión generosa, instantánea; golpe de estado en la milicia espiritual que le dan jaque al mismísimo diablo.

Sin intervención del Sr. Cura, espontánea y libremente, el torero propuso un contrato singular.

— Miren, muchachos, dijo, después de recapacitar unos momentos. Para el próximo domingo tengo el compromiso de torear en Tijuana; pero hoy mismo hablo por teléfono para posponerlo o cancelarlo, con el único fin de quedarme aquí, en Acuña, para ayudarle al Sr. Cura a preparar a Uds. para su Primera Comunión. . . ¿Aceptan??. . .

— ¡Sí, aceptamos!. . . Y no hubo ningún remiso.

— ¡Así me gusta!. . . ¡Trato hecho! Hoy los invito a la corrida, pero desde mañana, aquí los espero.

Los muchachos de Villa Acuña cumplieron su palabra, y el verdadero héroe de esta historia también. . .

A los ocho días, tras una magnífica y laboriosa preparación intensiva, aquellos veinticinco jóvenes, guiados y apadrinados por el gran torero que más que banderillas le había dado la puntilla al diablo, hicieron en la misa mayor, con un lleno de pueblo, su Primera Comunión. . . El hielo de los prejuicios quedaba roto y muertos los respetos humanos. Desde entonces cambió Villa Acuña, y su catolicismo sincero y práctico ha ido en "crescendo". Ciudad Acuña es de las que puede presentar ahora sus cuatro ramas de Acción Católica magníficamente organizadas y en fecunda actividad. La A.C.J.M., donde la juventud masculina recibe orientación y forja su carácter, ha recibido, en los últimos años, un impulso conquistador con la entusiasta dirección del P. Luis Rodríguez del Río, colaborador del P. Boone y otro Exalumno de Montezuma.

Y la página contemporánea de intensa vida cristiana la están escribiendo los florecientes Cursillos de Cristiandad. Yo mismo pude ver a un grupo selecto de Cursillistas la noche que llegué a Ciudad Acuña. Salían de su reunión semanal y el P. Boone me hizo el honor de presentármelos. Todos eran profesionistas o de representación social en la Ciudad. Cuando nos quedamos solos me advirtió el Padre:

— Todos estos señores son de comunión diaria. Y hay que ver cómo cumplen y se urgen mutuamente su compromiso.

Esta es, a grandes trazos descrita, la transformación de Ciudad Acuña. Tanto en lo material como en lo espiritual el P. Boone ha realizado difíciles y nobles campañas sacerdotales. Tela, y muy interesante, habría para cortar de su vida anecdotaria: escaramuzas, las llamaríamos, al lado de las grandes campañas. Mandiles y demás instrumentos de "hermanos" de alto grado han venido a dar a sus manos, después de la abjuración ritual. Protestantes que en el poblado de "La Purísima" con un tal "hermano Juan", no solamente huyeron derrotados, sino que hasta el templo remataron en poco precio, que readaptado, completado y bendecido se convirtió en espacioso templo católico. Lucha sistemática contra las supersticiones, entre las que se hicieron famosas las "cajitas del Niño Fidencio". La superchería se hizo fuerte, de manera especial, en el pueblo llamado "Tepeyac". El diablo traía muy engañada a la gente, por medio de un tunante; pero el padre no se amedrentó y le dio la última batalla, aun con peligro de su vida, pues varios de los soliviantados azuzados por el estafador planearon asesinarlo.

Por último, su acción e influencia sacerdotales han redundado aun en el mejoramiento y bienestar social de la Ciudad, como pude ver que constaba en elegante diploma, firmado por el presidente municipal, y en el que la población expresa su aprecio y reconocimiento.

¡Padre Boone: que el Buen Dios lo conserve aún largos años, para bien y consuelo de esa grey que ha reengendrado para Cristo!

El Grupo Parroquial de la A.C.J.M., heredero de aquéllos que llevó por primera vez a la Sagrada Mesa el Torero Apóstol.

Una Obra Transformadora:

LOS EJERCICIOS DE ENCIERRO

Padre José María Robles
(Diócesis de Zacatecas, ZAC.)

1. – Significación y mérito de la Obra

2. – *Aranzazú*: la primera Casa de Ejercicios

   * Fondo de Utopía
   * La Iniciativa Audaz
   * Los Primeros Frutos
   * "El Ideal Realizado"

3. – *Plateros*: La Segunda Casa de Ejercicios

   * Construcciones y Adaptaciones
   * "Casa de Ejercicios del Sdo. Corazón"
   * El Método Ascético

1. – *Significación y Mérito de la Obra*

No pocos Exalumnos en diversos tiempos del año, sobre todo durante las semanas cuaresmales, organizan y dan por sí mismos fructuosas tandas de Ejercicios abiertos, y, aun de encierro. Algunos han llegado a construir en sus propias diócesis Casas de Ejercicios, pero únicamente sé del P. José Ma. Robles que ha hecho de la Obra de los Ejercicios de Encierro –los más eficaces–, la vocación de su Sacerdocio dentro de su vida diocesana, leal, obediente y abnegada. Lo excepcional y edificante del caso se me ofreció como un aspecto dignísimo de ser conocido.

La sucinta exposición de estas páginas pondrá de manifiesto que el apostolado del P. Robles, por medio de los Ejercicios de Encierro, a la par que supone en él una verdadera vocación, lo ha sostenido y lo sostiene en una actuación verdaderamente notable.

Un afán apostólico de transformar almas a fondo, le ha sostenido en su ideal de la Obra de Ejercicios de Encierro.

Nació el 7 de julio de 1920.
Estudió en Montezuma de 1937 a 1938.
Se ordenó de sacerdote el 1º de julio de 1945.

2. – *Aranzazú*: La Primera Casa de Ejercicios

(Octubre 1947 - Mayo 1950)

* *Fondo de Utopía*

Las verdaderas obras de Dios se inician, de ordinario, por muy humildes comienzos y realizaciones muy laboriosas. Tal fue la Obra de Ejercicios del P. Robles.

Es seguro que desde que el "P. Chema" –como le llaman cariñosamente sus compañeros–, ya Sacerdote, se vio en el campo del trabajo de su primer destino, Ojocaliente, Zac., e hizo sus primeros ensayos en este género de apostolado, comprendió su importancia y tremenda eficacia para transformar las almas.

Su segundo destino lo llevó a la parte norte de Zacatecas: fue nombrado Vicario Cooperador de Concepción del Oro. Era el año de 1947 y habían pasado ya dos de

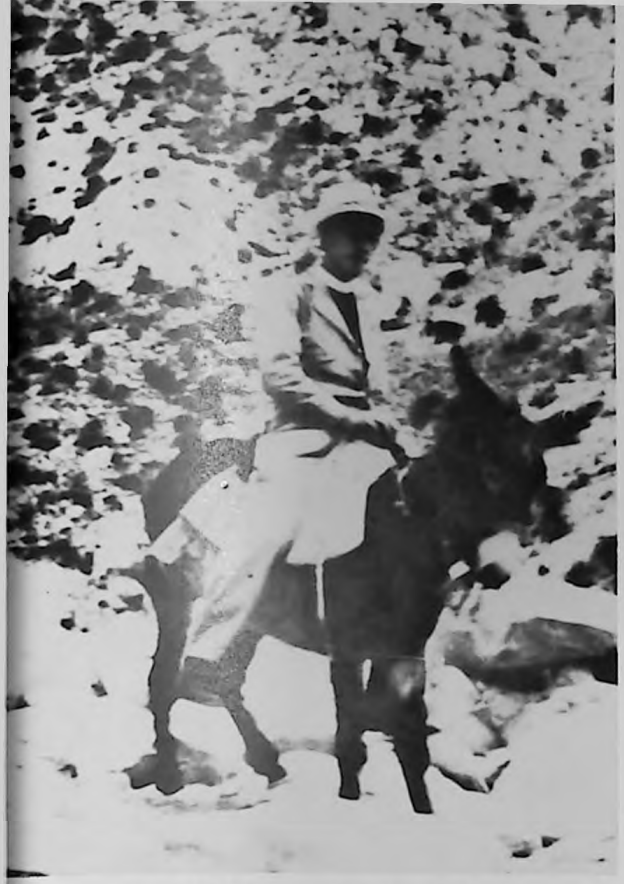

El P. Robles, siendo Vicario Cooperador de Concepción del Oro, Zac., mientras hacía sus largas caminatas en paciente y humilde cabalgadura, fue madurando sus planes para construir su primera Casa de Ejercicios de Encierro en la Vicaría de Aranzazú, Zac.

su Sacerdocio. Entre la gente minera de aquellos rumbos advirtió al punto una ingente ignorancia religiosa y gran despreocupación por las cosas de Dios. A fuertes males iguales remedios, y pensó aplicarles, desde luego, el eficacísimo de los Santos Ejercicios Espirituales. Por varios meses no pudo lograr su deseo, debido al ministerio parroquial que le absorbía todo su tiempo.

La venida de otro Vicario y su designación para la Vicaría de Aranzazú, le va a brindar la coyuntura providencial de poner en marcha su designio.

Aranzazú –nombre vasco que evoca a S. Ignacio–, pueblecillo de Zacatecas, carecía entonces de juridicción eclesiástica, de suerte que los bautizos y matrimonios debían hacerse en la cabecera parroquial. La situación, en general, era de decadencia. Otro sacerdote, quizá, se hubiera desalentado. Pero no teniendo el P. Robles otro lugar donde escoger y advirtiendo la oportunidad que naturalmente se le presentaba de escaso ministerio parroquial, se decidió a llevar a la práctica sus acariciados proyectos de establecer la obra de los Ejercicios de Encierro. Si bien, vistas humanamente las cosas, la empresa parecía irrealizable. Necesitaba, ante todo, una casa con un mínimum de comodidades para alojar a las personas que vinieran a encerrarse por tres, seis u ocho días; ahora bien, por toda casa tenía delante de sí sólo unas tapias, que había que convertir en muros y luego en Capilla, dormitorio, etc. Para la provisión de agua era indispensable un aljibe... Y ¿el dinero? ¿Dónde iba a conseguir dinero para todo esto y lo demás de ajuar, etc?... Luego, cuando comenzó a pulsar la opininón sobre sus futuros ejercitantes, que, en su mayoría iban a ser obreros, escuchó las siguientes frases capaces de helar el entusiasmo a cualquiera: "Entre los obreros, el que no trabaja hoy, no come mañana". "No es tan fácil dejar el trabajo durante toda una semana sin llevar nada a la casa..." Así, que, no había casa; y... muy probablemente tampoco habría gente... ¡He ahí el fondo de la utopía!...

* *La Iniciativa Audaz*

"No obstante eso –escribe–, un día con la ayuda de Dios, me decidí y comencé a escribir mi proyecto para su aprobación, y, una vez terminado lo envié al Excmo. Sr. Obispo, quien gracias a Dios, lo aprobó con fecha 22 de octubre de 1947" [1].

Conseguido el asentimiento del Prelado emprendió el paso más difícil: hacerse de medios económicos para la construcción de la casa. No había más remedio que recurrir, con ánimo de Apóstol, a la caridad de almas generosas que comprendieran su problema. Sabía que el Superintendente de la Compañía Minera "Peñoles" era buen católico, y que en otras ocasiones no había negado su ayuda a obras de la Iglesia. Con amplias esperanzas, pues, al primero que le pidió cooperación fue al Ing. Eduardo A. Manderfield. Y el buen señor no lo defraudó, ya que le proporcionó toda la madera que hizo falta, y algunas cosas más. Una caritativa señora Dña. Ana E. Vda. de Tobías le ofreció la lámina de los techos. Fiestecitas organizadas por el Padre y limosnas de particulares fueron sosteniendo las obras, que comenzaron en firme, el 17 de diciembre de 1947, es decir dos meses después de la aprobación del proyecto. Los socios de Acción Católica y otros feligreses de buena voluntad contribuyeron con faenas gratis.

25 meses de laborioso trabajo dejaron lista la primera Casa de Ejercicios en la Vicaría de Aranzazú, y fue bendecida solemnemente por el Sr. Cura Foráneo de Concepción del Oro, D. Ismael Fernández, el 29 de enero de 1950.

La casa estaba dotada, al menos, de las dependencias necesarias para el fin que se deseaba: un salón, un dormitorio y una capilla, con dos aposentos más para el Capellán. El costo, gracias a los ahorros e industrias del Padre, había llegado sólo a ..... $ 9.000.00.

[1] "La Obra de los Ejercicios Espirituales en el Norte de Zacatecas", por *José Ma. Robles, Pbro.*, p. 5. Julio de 1950. (Sobretiro de las Notas publicadas en el Boletín Eclesiástico de Zacatecas, en el mismo mes y año).

La Casa de Ejercicios de Plateros, Zac., terminada y acondicionada por el P. José Mª Robles, reúne las condiciones de amplitud y recogimiento tan convenientes en esta clase de Obras. Funciona durante todo el año, según calendario previamente establecido, y reciben el beneficio de los Santos Ejercicios unas quinientas personas anualmente.

* *Los Primeros Frutos*

No se crea que los primeros frutos se cosecharon hasta que la casa estuvo concluida. El celo apostólico es naturalmente impaciente, así que el P. Robles principió sus tandas con la construcción en marcha, desde 1948.

El primer grupo no podía ser más raquítico: tres muchachos. Otro se hubiera desalentado, y, en puridad de verdad, el P. Chema estuvo a punto de abandonar el campo. Mas una sola alma vale la Sangre de Dios, y el Padres siguió adelante.

En parte se explica la dificultad: la obra era desconocida. Muchos no sabían qué era eso de "Ejercicios de Encierro". Nadie opone reparo en acudir a un sermón de Misiones, pero dejar su casa propia para meterse a fondo en el engranaje de los Ejercicios de San Ignacio, no es cosa fácil. Por lo demás, como lo advietre en alguna parte el Espíritu Santo: "todos los principios son difíciles".

Pero la Obra empezó a ser conocida y las tandas tomaron un ritmo de ascensión con ejercitantes aun de otras poblaciones, como de Saltillo y Monterrey. Veamos el progreso en números:

1948

Fecha	*Clase y número de personas*
1º al 8 de Febrero	3 Muchachos
15 al 22 de Febrero	15 Señoritas
29 de Febr. al 7 de Marzo	8 Señoras
14 al 21 de Marzo	9 Señores

1949

13 al 20 de Febrero	16 Muchachos
27 de Febr. al 7 de marzo	16 Señores
14 al 21 de Marzo	35 Señoritas
27 de Marzo al 3 de Abril	13 Señoras
1º al 8 de Mayo	15 Muchachos
15 al 22 de Mayo	13 Señores
29 de Mayo al 5 de Junio	31 Señoritas
12 al 19 de Junio	9 Señoras

1950

29 de Enero a 5 de Febrero	47 Señoritas
12 al 19 de Febrero	24 Señoras
26 de Febr. al 5 de Marzo	25 Muchachos
12 al 19 de Marzo	10 Señores

Un grupo de Religiosas ejercitantes a la hora de la refección.

Una de las numerosas tandas de señoritas.

Nótese cómo el paulatino progreso da un salto notable desde que se terminó y bendijo la casa (29 de Enero, 1950) y las personas pudieron disfrutar de las comodidades indispensables.

En síntesis: en tres años el P. Robles trabajó en Ejercicios, dos meses en el 48, cinco meses en el 49 y dos meses en 1950. En un total de nueve meses propuso 16 tandas a las que concurrieron 289 personas de ambos sexos, de las que 230 NUNCA habían hecho Ejercicios de Encierro.

* *"El Ideal Realizado"*

Con muy justificada razón podía llamar así el P. Robles a aquella realidad que palpaban sus ojos y a aquellas transformaciones de almas operadas por la acción sobrenatural de los Santos Ejercicios, y que sólo el corazón sacerdotal que los dirige puede gustar y aquilatar.

Cuando a mediados de 1950 su Prelado le llamó a otro lugar y a diversas actividades, pudo remirar con gozo el bien, con el auxilio de Dios, realizado. En lo material dejaba en Aranzazú la primera Casa de Ejercicios de la Diócesis, con lugar para 50 ejercitantes [1]. En lo espiritual dejaba algo más valioso: la paz en muchas almas; orientación en otras, tal vez para toda la vida, y la gracia excepcional de haber hecho los Ejercicios Espirituales de Encierro. El se marchaba a otros rumbos, a cultivar otras almas, con su espíritu rico en experiencias y pleno de una convicción: que el fecundo Apostolado de los Ejercicios de Encierro requiere, no una parte, sino toda la actividad sacerdotal.

Unos años después, el Señor de la Viña, tomará en cuenta el ensayo feliz de Aranzazú y le dirá por boca de su Obispo: "Euge, serve bone . . .quia super pauca fuiste fide-

[1] Desgraciadamente no se continuó la Obra de Ejercicios en esta casa. Más tarde se la adaptó para escuela.

Señores: *El primer Padre que aparece sentado a la izquierda es el* P. Cristóbal Castañeda, *Ex-alumno y fiel colaborador del P. Robles en la Obra de Ejercicios.*

lis, super multa te constitam": [1] Entra, fiel servidor; te confiaré cosas grandes, ya que fuiste fiel en las pequeñas. La empresa mayor fue la Casa de Ejercicios Diocesana.

3. – *Plateros*: La Segunda Casa de Ejercicios

(Agosto de 1957...)

* *Construcciones y adaptaciones*

El experimento de Aranzazú ocurrió todavía en vida del Excmo. Sr. Placencia. Siendo ya Obispo de Zacatecas el Sr. Nuño y conociendo las aficiones y aptitudes del P. José Ma. Robles para la obra que planeaba, un buen día le dijo: "Padre, ¿le gustaría dirigir una Casa Diocesana de Ejercicios? Pienso dedicar a ese fin un edificio que el P. Capellán del Santuario de Plateros está arreglando para colegio. Vaya, véala y deme su opinión. A ver si nos puede servir" [2].

La casa en cuestión resultaba muy inadecuada y exigía, no sólo ampliación, sino una readaptación a fondo. El sitio le pareció al Padre ideal por muchas razones prácticas, a las que se juntaba la muy importante de encontrarse a la sombra protectora del Santo Niño de Plateros, tan venerado dentro y fuera de la Diócesis.

El Padre informó al Sr. Obispo de sus impresiones. Poco tiempo después el Excmo. Sr. Nuño nombró al P. Robles Director Diocesano de la Casa de Ejercicios; encargándole que primero se hicieran las adiciones y adaptaciones convenientes. Dados los elevados presupuestos y salarios que exigían los ingenieros, el comienzo de las obras se retrasó hasta el 4 de noviembre de 1953, en que el Sr. Obispo prescindió de los gastos de ingenieros y confió al mismo P. Robles la dirección de los trabajos. Además, por razones que el mismo Excelentísimo Señor consideró prudentes, no quiso que el Pa-

[1] Mt 25, 21

[2] Del Informe que rindió el P. Robles el día de la Inauguración Solemne de la Casa Diocesana de Ejercicios del Sdo. Corazón, el día 18 de agosto de 1957.

dre, por su cuenta, se buscase limosnas para la obra: el Obispado iba a encargarse de los gastos. Esto que a primera vista era una garantía resultó en la práctica una fuerte rémora para el adelanto y conclusión de las obras, ya que causas imprevistas y cambio de gobierno en el Obispado tuvieron que desviar la economía a otras necesidades más urgentes.

En verdad que fueron necesarios un tesón admirable y un entusiasmo sobrenatural por la Obra de los Ejercicios a fin de superar los obstáculos, sobre todo económicos, y no abandonar el noble empeño.

Cuando después de cuatro años de esfuerzos y trabajos, que varias veces se interrumpieron o caminaron a paso lentísimo, se bendijo solemnemente la "Casa de Ejercicios del Sdo. Corazón", el P. Robles resumió lo hecho en los siguientes datos:

"La casa, tal como hoy la vemos, cuenta con lo siguiente: un comedor general, cocina con otro pequeño comedor adjunto. Cuarenta y dos cuartos para ejercitantes, de los que once tienen baño. Cuatro baños generales. Biblioteca. Departamentos para dos Directores y departamentos para las Religiosas. Dos depósitos de agua: uno con 25.000 litros de capacidad, y el otro con 9.000. La casa podrá recibir con suficiente comodidad, de 42 a 50 personas". [1]

Se habrá advertido que el Padre no menciona algo muy importante que es la capilla. Es que, en verdad, no se había construido todavía, y, provisionalmente se empleó el comedor como capilla. Pero tres años después, en agosto de 1960, cuando visité esta obra, ya estaba en servicio, casi terminada, una amplia y muy digna capilla.

* *"Casa de Ejercicios del Sagrado Corazón"*

Cuando una obra de fines religiosos y apostólicos se construye con la aportación caritativa de otros, el mismo recabar esa cooperación es ya una propaganda para la misma obra; pero en el caso particular de la Casa de Ejercicios de Plateros ni esa propaganda fue factible por la prohibición, arriba mencionada, del Sr. Obispo. Pero el bien se difunde por sí mismo, y la existencia y beneficios de esta Casa de Ejercicios cada vez se extienden y se conocen más. Tiene el mérito insigne de ser la única Casa Diocesana –que yo sepa–, que ofrece un Calendario de Tandas de Ejercicios durante todo el año. Pondremos algunas cifras. De julio de 1959 a julio de 1960 la Casa Diocesana de Ejercicios del Sdo. Corazón de Jesús de Plateros, Zac., dio:

3 Tandas para sacerdotes

1 Tanda para religiosas

4 Tandas para señoras

1 Tanda para industriales y profesionistas

6 Tandas a muchachos

4 Tandas a señoras

6 Tandas a señoritas

1 Tanda a maestros

Total: 26 Tandas

Si se tiene además en consideración que no se admiten tandas menores de 20 personas puédense calcular unos 500 ejercitantes por año. Ultimamente se va procurando mayor especialización en los grupos, por ejemplo hay tandas para Dirigentes da Acción Católica, de la A.C.J.M., y aun para cantores y sacristanes.

Junto con el P. Robles otro sacerdote vive de planta con él para atender, así a las tandas ordinarias de Ejercicios, como al culto y devociones del Santuario. Para tandas especializadas invitan a otros Directores. Cuando al principio de agosto de 1960 me detuve allí, estaba haciendo los Ejercicios un grupo de jóvenes Dirigentes de la A.C.J.M., y ayudaba a proponerlos el Director Diocesano de la A.C.J.M. ¿Quién mejor que él podía comprender a estos muchachos y orientarlos para la acción? De paso, este Director es un Exalumno de Montezuma, el P. J. de Jesús López de Lara.

[1] Del Informe que rindió el P. Robles ante el Excmo. y Revmo. Sr. Dr. D. Antonio López Aviña el día de la Bendición e Inauguración, 18 de agosto, 1957.

* *El Método Ascético*

Desde sus primeras pruebas en Aranzazú el P. Robles ha seguido fielmente el Método de los Ejercicios de San Ignacio, con sus adaptaciones convenientes, y aun necesarias a los diversos grupos, sobre todo en las pláticas.

Para la organización, horarios, propaganda, el Padre se ha aprovechado de las orientaciones y consejos de especialistas en Ejercicios, como los PP. José María Loucome, S.J., del Secretariado de Ejercicios de San Sebastián, y Tirso Arellano, S.J., de Pamplona España. También observó la manera práctica que emplea el P. Benjamín Pérez del Valle, S.J., en la Casa de Ejercicios de Tlalpan, D. F., cerca de la Capital.

Como parte del método el Padre Robles ha incorporado algo de personal, que él mismo llama: *el propósito.* Yo mismo tuve la ooprtunidad de contemplar el acto al fin de la tanda de Dirigentes de la A.C.J.M., de la que antes hice alusión. La ceremonia es sencilla, pero plena de significado, y creo que su eficacia mucho depende de la oportunidad, del momento psicológico en que el Padre ha sabido colocarla. Se hace en la capilla, por la noche, la víspera de la salida. Reunidos los ejercitantes cada uno lleva consigo un papelito con su propósito escrito, el que le ha inspirado el Señor, el que resume el fruto de los Santos Ejercicios. El Padre, en breves y sentidas palabras, les explica la significación de lo que van a hacer.

Ante el Altar, reclinado sobre un cojín de seda, como en la Adoración del Viernes Santo, yace el Crucifijo. Al lado está un braserillo encendido. Terminada la exhortación del Padre, cada ejercitante se levanta de su lugar, se acerca devotamente, adora y besa el Cristo, y arroja en seguida en las ascuas del braserillo el secreto de su oblación . . . Mientras tanto el coro, si lo hay, o los mismos ejercitantes entonan un canto de penitencia. La ceremonia se cierra con la bendición del Santísimo. El mismo Padre Robles confiesa que más de una vez este acto del Propósito le ha conmovido hasta las lágrimas.

Otros momentos conmovedores ocurren también en la Misa de Comunión General y en el desayuno de despedida, en donde no es raro que estallen los gritos de gozo con lágrimas de agradecimiento, a la vez que en el rostro y ojos de todos se refleja *la paz,* que el mundo no puede dar . . .

Padre Robles: su Obra de Ejercicios es a todas luces meritísima, y la Casa Diocesana de Plateros es ejemplar en su género y fuente de espiritualidad y cantificación para mucha almas. No al acaso está situada a la sombra de célebre Santuario. Que el Santo Niño del Plateros siga prosperando su obra, y que muchas almas, así de Zacatecas como de otras regiones de México, se beneficien intensamente de ese Centro de espiritualidad y devoción.

Una Obra Religioso-Social:
APOSTOLADO ENTRE OBREROS

Padre José Luis Vega
(Diócesis de Tulancingo, HGO.)

* El Deportista Nato
* La nueva ciudad "Bernardino de Sahagún"
* La "toma" de Ciudad Sahagún
* Los primeros contactos sacerdotales
* El 12 de Diciembre de 1959
* Experiencias de Sacerdote Obrero
* Dos grandes realizaciones: Iglesia y Escuela

Dios le concedió especiales dotes deportivas. En Montezuma dejó recuerdos de brillantes actuaciones en las canchas de juegos. Esa natural aptitud y el afán apostólico de conquistar almas para Cristo, le condujeron en Ciudad Sahagún, Hgo., a la cima del Campeonato en Salto de Garrocha.

Nació el 25 de marzo de 1931
Estudió en Montezuma
de 1947 a 1954
Se ordenó de sacerdote el 17 de abril de 1954

* *El Deportista Nato*

Todavía alcancé varios años en Montezuma al *P. José Luis Vega* y lo vi ordenarse de sacerdote en abril de 1954. Fue buen seminarista y estudiante, pero destacaba, de manera especial, en los deportes. Lo contemplé en actuaciones brillantes en los campos de futbol y en el rapidísimo "Hockey" sobre la pista helada de las presas. Esta inclinación y aptitud natural a los deportes va a jugar una parte muy importante en el apostolado sacerdotal que intento reseñar.

Los deportes en Montezuma, así como otras actividades de solaz y distracción, llenan también una función formativa. No sólo contribuyen a mantener la salud física y el equilibrio mental, tan necesarios en la vida de estudios, sino que organizados y bien dirigidos hacen de la cancha deportiva una verdadera palestra de virtudes.

Esta habilidad del P. Vega, cultivada y perfeccionada en los campos de juego del Seminario, va a ser la llave que le abrirá las puertas a un fructuoso, difícil y peculiar apostolado.

* *La Nueva Ciudad "Bernardino de Sahagún"*

En el municipio de Tepeapulco del Estado de Hidalgo, a unos 102 kilómetros de la Capital de la República, actualmente se halla una ciudad industrial, de reciente cuño, pues apenas hace diez años que se construyó. Fue, al parecer, el primer ensayo en grande de unidad industrial, con la mira a la transformación económica del país, que exige núcleos industriales planificados.

Diversas circunstancias económicas y geográficas contribuyeron para elegir como se-

de de la nueva ciudad industrial el Valle de Irolo [1].

Con autorización de la Presidencia de la República, con la participación de la Secretaría de Hacienda y Credito Público, de la Nacional financiera y del Banco de México, quedó constituída la "Constructora Industrial Irolo, S. A. de C. V.", el 17 de junio de 1952, que se hizo cargo de la construcción de las obras. La planificación de la ciudad se le confió al gran arquitecto D. Carlos Lazo. En noviembre de 1952 se dio principio a la urbanización, y para comienzos del 58 estaba totalmente terminada. Tuve ocasión de visitarla, por primera vez, en el mes de junio de ese año y me di cuenta de ello. Llamaba fuertemente la atención, y movía a admiración, que de aquellas arideces de los antiguos llanos de Apan, hubiera surgido, en tan breve tiempo, una ciudad moderna con todos los servicios públicos.

El área es de 1284 hectáreas y abarca cuatro zonas: habitación, servicios públicos, campos deportivos y la zona propiamente industrial. En ésta se encuentran, convenientemente situadas tres industrias pesadas: *Diesel Nacional,* para automóviles y autobuses; *Constructora Nacional de carros de ferrocarril,* y *Toyada de México,* para maquinaria textil. Todas tres ocupan una superficie de 218 hectáreas, y en 1958 laboraban en ellas siete mil obreros. Tanto las fábricas como la ciudad misma son propiedad del Gobierno. Precisamente esta circunstancia de tutelaje gubernamental dificultó mucho, en los principios, el apostolado sacerdotal del P. Vega.

Si intentáramos poner énfasis en los aspectos positivos [2] de esta novísima ciudad industrial, diríamos, en primer lugar, que ha reportado claras ventajas materiales a la Nación y al pueblo, ya que de la industria

El Inspector de Control de calidad explica al P. José Luis el Proceso de ensamble del automóvil "Renault". Tanto los obreros como los Directores guardaron siempre consideración y respto al padre.

pesada hecha en casa, la dependencia económica disminuye y un buen número de brazos encuentran trabajo, con el consiguiente mejoramiento del nivel de vida.

Otro lado positivo y laudable es el gran acierto al bautizarla "Bernardino Sahagún", o abreviadamente "Ciudad Sahagún". Se artibuye la iniciativa al Subdirector del Banco de México, D. Rodrigo Gómez, quien con lealtad al mérito y justicia histórica se propuso sin duda honrar al franciscano inmenso, *Fray Bernardino de Sahagún.* Llegó este hombre eximio al convento de Tepeapulco para emprender una obra de cultura, que se cataloga actualmente entre las de información universal: "Historia General de las Cosas de la Nueva España". Las bases documentales de esta gran obra las recopiló Fray Bernardino con las pláticas e informaciones que obtuvo de los ancianos precorte-

[1] Cfr. "CIUDAD SAHAGUN". Interesante estudio monográfico, que fue editado en abril de 1958 por la *"Constructora Industrial de Irolo, S. A. de C. V."*

[2] Desgraciadamente hay sospechas de que la flamante Cd. Sahagún resulte un ensayo comunista, y la desconfianza tiene bases: es conocida la filiación del que representa allí al Gobierno oficialmente, y luego ese "patrón" socializante del que dependen las casas y los servicios urbanos.

Después de terminado un autobús Dina Flexible en el departamento de ensamble de autobuses de la Diesel Nacional, S. A., permiten al padre probar su gran potencia.

sianos de Tepeapulco. Fue, pues, una idea feliz la de perpetuar tan ilustre nombre en una ciudad que, a la vuelta de cuatro siglos, nacía cabe el viejo convento de Tepeapulco, y, como lo esperamos, para grandeza y bienestar del pueblo tan querido de Fray Bernardino.

* *La "Toma" de Ciudad Sahagún*

Cuando en una tarde lluviosa de Junio de 1958 otros cuatro PP. Exalumnos y el que esto escribe empezamos a recorrer las limpias y bien trazadas calles de Cd. Sahagún, las faenas de la tarde habían terminado, y las fábricas, que planeábamos visitar, estaban ya cerradas. Después de localizar al P. José Luis y de los efusivos saludos y remembranzas, le expresamos nuestro deseo de visitar siquiera una de las industrias. Nos decidimos por la "Diesel Nacional", mas, por estar ya cerrada, el permiso se hacía doblemente necesario. Esto me sirvió para calar todo el ascendiente y consideración de que ya gozaba el P. Vega. Su personal intervención facilitó todos los permisos, y hasta nos consiguió un perito que nos mostrara la fábrica y nos explicara el funcionamiento. Pero el P. Vega pisaba a estas fechas un terreno conquistado, ya que su entrada en Sahagún como sacerdote fue una verdadera conquista.

Desgraciadamente en el planeamiento de la ciudad no se tuvo en cuenta la Iglesia. Como obra del Gobierno tenía que participar del laicismo que invade cuanto de él depende. Por lo demás ¿quién iba a preocuparse de Dios, del sacerdote en aquella fiebre de construcciones y de negocios?

Pero Dios sí pensaba en los miles de almas que allí iban a vivir. Y cuando de hecho ya vivían el P. José Luis Vega escucharía la divina moción: "Anda a salvar a este pueblo. . ." Y ¿cómo podía ser esto, si aun para entrar a él se necesitaba autorización oficial? Tal vez otro sacerdote se habría retirado impotente, pero el sacerdote deportista descubrió un resquicio: los deportes. Por aquellos días se comenzó a planear el primer encuentro atlético en la ciudad niña. Al punto advirtió el padre el desconcierto por falta de coordinador. Entonces él se ofreció para organizarlo. Y tal interés demostró y tal experiencia deportiva, así en los ensayos, como en el arreglo de pistas, etc., que su presencia vino a hacerse necesaria. Así, fácilmente consiguió permiso indefinido para entrar a las fábricas y talleres. La simpatía se trocó en admiración cuando ya, a sabiendas que era sacerdote, lo contemplaban no sólo organizar equipos con éxito y eficiencia, sino participar en los mismo deportes, y aun derrotar a los mejores atletas de la región. Esto último ocurrió con los saltos de garrocha. Es muy interesante conocer cómo en este difícil deporte, no practicado antes por el P. Vega, llegó hasta la cumbre del Campeonato Estatal. El

El P. José Luis Vega en un magnífico Salto de Garrocha en Ciudad Sahagún —de calentamiento—, en la competencia contra el equipo de la Universidad de México.

mismo padre lo relata así: "Me decidí a saltar con garrocha por lo siguiente: Cuando se formó el primer equipo de atletismo en 1956, contaba éste con todos los elemenos que exige esa clase de competencia, menos con elementos que saltaran con garrocha. Urgía, pues, que alguien se decidiera. Fue entonces cuando me ofrecí, haciendo la advertencia que nunca había practicado tal deporte. Ese año obtuve el tercer lugar. Para el año sigiuente me preparé con más tiempo y conquisté el primer lugar en la ciudad de Pachuca, tras reñida competencia con el que había sido hasta entonces Campeón por varios años. En los cuatro años que concursé gane 19 medallas: 14 de Primer Lugar, 4 de Segundo y una de Tercero. Además el primer año, cuando resulté Campeón en la Capital del Estado, Pachuca, me obsequiaron un hermoso trofeo con la siguiente inscripción:

"Padre José Luis Vega
Campeón Estatal de Salto de Garrocha
Pachuca, HGO. Mayo 2 de 1957"

Y de esta manera se puede decir que Ciudad Sahagún, reacia al sacerdote y a las cosas de Dios, fue "tomada" y conquistada no por la predicación, que vino después, sino por el deporte. Faceta ciertamente original en la actuación notable del P. José Luis Vega. Una aptitud al parecer secundaria vino a convertirse en ariete primario para franquear las puertas de aquellas almas. Ciudad Sahagún, aceptando al sacerdote como tal, quedaba conquistada en lo esencial. La toma definitiva vendría con ocasión dé un 12 de diciembre.

* *Los Primeros Contactos Sacerdotales*

Asentada ya su fama de deportista el P. José Luis pasó a la acción directa de sacerdote. Al principio se valió de las mismas sesiones deportivas, pues al concluirse éstas, el padre invitaba a todos a la próxima misa del domingo y a que no dejaran de mandarle a sus hijos al catecismo. Y no pocas veces allí mismo se entablaba una discusión de la que el P. se aprovechaba para aclarar ideas

Este es el digno galardón que obsequiaron al padre en Pachuca, Hgo., cuando el 2 de mayo de 1956 conquistó por vez primera el Campeonato Estatal.

para derribar prejuicios contra la religión o contra el sacerdote. Y los obreros se rendían ante aquel hombre que con prendas humanas de campeón renunciaba a ellas precisamente para ser sacerdote de una religión que trataba de inculcarles y hacerles vivir. Cuando llegaba el domingo el padre observaba, con grande satisfacción, que en la primera fila, a la hora de la santa misa, se encontraban los más discutidores.

Tales debates amistosos los llegó a sostener aun con los empleados principales de la Superintendencia. La ocasión era algún chiste de color en contra de los sacerdotes. El padre entraba discretamente al quite, la discusión se prendía, y los prejuicios terminaban por ceder.

Entre los obreros el cariño y el respeto hacia el padre fue en aumento, de suerte que en las visitas que hacía a las fábricas y talleres les fue insinuando que retiraran las figuras obscenas, y muchos le hicieron caso.

Pero lo que recuerda el P. José Luis con especial emoción es el catecismo de los niños en el que llegó a reunir un promedio de 450. Y de nuevo, el gran medio que empleó para atraerlos, fue el deporte organizado. Los citaba por la tarde a las cinco, y empezaban a llegar desde a las tres para que el padre les formara sus partidos. La iglesia llegó a ser materialmente insuficiente para tanto chiquillo. Su plan, a larga distancia, era seguro: los niños de hoy serán los obreros de mañana, y repartidos en las diversas empresas serían la levadura salvadora de toda la masa.

Sus esfuerzos apostólicos fueron generosamente recompensados el 12 de diciembre de 1959, cuando muchos obreros hicieron su Primera Comunión. Pero... esta fiesta le trajo otras sorpresas.

* *El* 12 *de diciembre de* 1959

Todo el mundo sabe que ante la Virgen de Guadalupe no hay corazón sinceramente mexicano que se resista. Así es que para el 12 de diciembre el padre conmenzó a preparar una misa especial para las once de la mañana. La mandaban decir los obreros de carros de ferrocarril y en ella harían la

Las niñas de Primaria de la Escuela Particular de Ciudad Sahagún atendida cuidadosamente por Religiosas Salesianas. La Fundación fue ordenada desde la Casa Central de Turín, atendida la ingente necesidad social y religiosa. Nótese la serie de construcciones: casas habitación adaptadas para colegio, pero solamente así se pudo conseguir de la Empresa que se edificaran.

Primera Comunión un numeroso grupo de ellos mismos: era como quien dice, el fruto de todo el año. El padre, sin imaginar para nada las consecuencias, hizo unos volantes en los que invitaba a todos, y ponderaba la finalidad de la fiesta.

El 10 de diciembre se corrió la voz entre los obreros de esa fábrica para no asistir a trabajar el día doce, pues todos querían estar presentes a la misa de la Virgen. La huelga de un día implicaba una pérdida para la Empresa de casi un millón de pesos. Ante la seriedad del problema el Gerente citó al padre ese mismo día a las 10 de la mañana para ponerle al tanto de lo que ocurría por causa de una misa y sus volantes, y, lo más grave era que le hacía responsable de tan enorme pérdida.

Salió el padre preocupado y encomendándose a la Virgen para encontrar manera de remediar la situación. De una decisión

rápida y prudente podía depender hasta su misma permanencia en Sahagún. Se fue directamente a las oficinas de la Constructora Irolo. Pidió prestado un mimeógrafo e imprimió mil volantes para hacerlos llegar a manos de los obreros. En ellos les pedía que se presentaran a trabajar el 12, y que la misa de su fiesta se trasladaba para las siete de la noche de ese mismo día. Resultado: no faltó un solo obrero en todos los departamentos. A tales alturas había llegado ya el ascendiente del padre sobre los trabajadores. Naturalmente que esto no pasó inadvertido a los jefes de la Empresa. El 14 de diciembre los obreros de carros de ferrocarril se dieron muy bien cuenta cómo el Director General de la Empresa invitó a comer al padre con él, y desde entonces gozó de mayor libertad y garantías para ejercer su ministerio. De manera palpable se cumplía aquello de que Dios saca de los males bienes.

**Experiencias de Sacerdote Oberero*

En una de sus cartas me escribía el P. José Luis –20 de mayo, 1960–: "Le diré con toda sinceridad que el éxito en esta ciudad obrera, después de la gracia de Dios, se debe a que me propuse ser un verdadero amigo de todos. Para esto me decidí a llevar una vida comunitaria con los obreros, no sólo en el deporte, que me ha dado un resultado magnífico, sino en el trabajo y en sus problemas".

Una de las experiencias más provechosas para el padre durante su estancia en Sahagún fue el vivir por varios meses la vida de obrero en un taller, codo con codo y vestido como ellos. A las cinco de la tarde se le veía salir mezclado con los trabajadores, con el sudor en el cuerpo y el overol manchado, como uno de tantos. Todos sabían ya quién era, y que esas mismas manos que tocaban a Dios por las mañanas se manchaban de aceite y encallecían, con el único fin de conocerlos mejor para comprenderlos más y serles más útil. El impacto fue de inmensa resonancia tanto en los obreros como en los jefes. Uno de ellos acabó por decir: "Yo nunca le quitaría de aquí, para que fuera un sacerdote obrero toda su vida".

Es por demás decir, que ninguna experiencia le hizo palpar mejor, así las lacras, como las verdaderas virtudes del obrero. De esa manera podía hablarles hasta el fondo de sus almas, y aplicar la medicina no a enfermedades genéricas o imaginarias, sino a la llaga palpitante, real, y, tal vez mal oliente.

Su afán de vida comunitaria, siempre con fines de apostolado, la extendía a las visitas a los hogares. De los niños llegó a ser, como lo decían sus padres, el "hermano mayor". De propósito vivía solo, sin servidumbre, e iba diariamente a tomar sus alimentos al restaurante público, a donde acudían también los empleados y obreros, para entrar en contacto con algunos sujetos, que de otra manera no podía ver.

** Dos grandes realizaciones: la Iglesia y la Escuela*

Una de las cosas que más me llamaron la atención cuando visité al P. José Luis Vega por segunda vez en 1960 fue una Escuela de Primaria y Comercio en que se educaban unas 300 alumnas muy bien atendidas por Religiosas Salesianas. Me interesé por su historia, el padre me informó que la dificultades que hubo que superar para establecerla fueron muchas y variadas. En primer lugar la oposición de los mismos papás, que no comprendiendo la importancia y obligación de la educación católica, preferían mandar a sus hijas a la escuela oficial, construída y sostenida por la misma Empresa. Por fin después de muchas pláticas se uniformó la opinión en favor de la Escuela Particular. Pero faltaban ahora dos cosas indispensables; edificio adecuado y personal docente. Para lo primero la Constructora Irolo declaró perentoriamente que no aportaría nada para un Escuela Particular. "Dios me iluminó –dice el padre–, y les propuse que no hicieran presupuesto para *Escuela Particular,* sino para habitaciones familares". Se siguieron discusiones, pero al fin triunfó la proposición del padre. La Compañía gastó en esas construcciones de casas

La iglesia provisional de Ciudad Sahagún en mayo de 1960, vista por la parte posterior. Su pobre aspecto contrastaba entre los flamantes edificios públicos acabados de estrenar. Se construyó gracias a las aportaciones privadas y a la mano de obra de los mismos obreros. Los montones de tierra y los hombres trabajando señalan el sitio donde se edificará el templo definitivo, cuya cimentación estaba ya muy adelantada.

particulares $ 232.000, y en ellas, con algunas incomodidades funciona la Escuela. Para amueblarla cooperaron los padres de familia yendo a trabajar a los talleres de carpintería que facilitó la Compañía Toyada (Japonesa). La Constructora Irolo contribuyó con el taller de plomería y la mano de obra. Todo, como es de suponer, con la influencia y mediaciones del Padre.

El problema del personal docente se resolvió providencialmente. Se invitó a que se diera cuenta de la obra a la Inspectora General de las Salesianas, la Rda. Madre Ersilia Crugnola, quien se interesó al punto y escribió a Turín ponderando la urgencia de una fundación en Sahagún.

"Los principios, afirma el padre, fueron muy duros, pues las primeras semanas las niñas tenían que sentarse en los ladrillos que sobraban de las construcciones, y a las madres tuve que conseguirles dos casas mientras terminaban sus habitaciones".

Aunque entre las dos realizaciones he mencionado primero a la escuela, es obvio que la primera preocupación del padre fue la iglesia, porque antes de él nadie había pensado en ella. La planificación de la ciudad comprendía bellos edificios públicos: teatro, mercado, escuela... hasta palacio municipal cuando no existía aún ni el municipio, pero no había proyectado algo más importante que las casas de los hombres: la Casa de Dios, la Iglesia. Esta la construyó el pueblo. Primero una provisional, con aspecto de bodega y techos de lámina. ¡Con qué poco se contenta Dios! Y aun para la construcción de este bodegón, el padre tuvo que hacer sus esfuerzos. Acudió a mendigar ayuda sobre todo entre los que proveían materiales de construcción. Unos regalaron la lámina de asbesto para el techo; otros las viguetas de sostén. Los obreros de carros de ferrocarril contibuyeron con las puertas y las alcancías. El órgano se compró con los dos mil pesos que cada fábrica obsequió. La campana y las bancas las dio la Diesel Nacional.

Y ¿el culto? "Fue muy duro al principio –escribe el padre–, al grado que varias semanas no tuve absolutamente ninguna asistencia a la Sta. Misa, ni siquiera los domingos. Hasta conseguir acólitos me fue difícil, porque a todo muchacho que ayudaba en la iglesia lo molestaban los profesores de la escuela oficial y los mismos alumnos; y, claro, no duraba ni un mes".

Lo provisional pide lo definitivo, y el padre estaba decidido a construir una buena iglesia. Para mayo de 1960 había terminado ya la cimentación de la amplia y nueva iglesia con un costo de $ 116.000 que su celo e industria habían ido juntando de rifas, kermesses y aportaciones de particulares ¡Así son las obras de Dios!...

P. José Luis: ¡Gracias por su generosa cooperación y por sus valiosos datos! Solamente así me fue posible hilar esta historia... ¡Bella historia, en verdad! La voluntad de Dios lo tiene ahora trabajando en otro lugar de su Diócesis [1], pero su recuer-

[1] Desde fines de 1960 el P. José Luis Vega fue nombrado Cura Párroco de la Parroquia de Huehuetla, HGO. Región de sierra colindante con el Edo. de Veracruz, poco comunicada; asequible sólo por avioneta o a caballo.

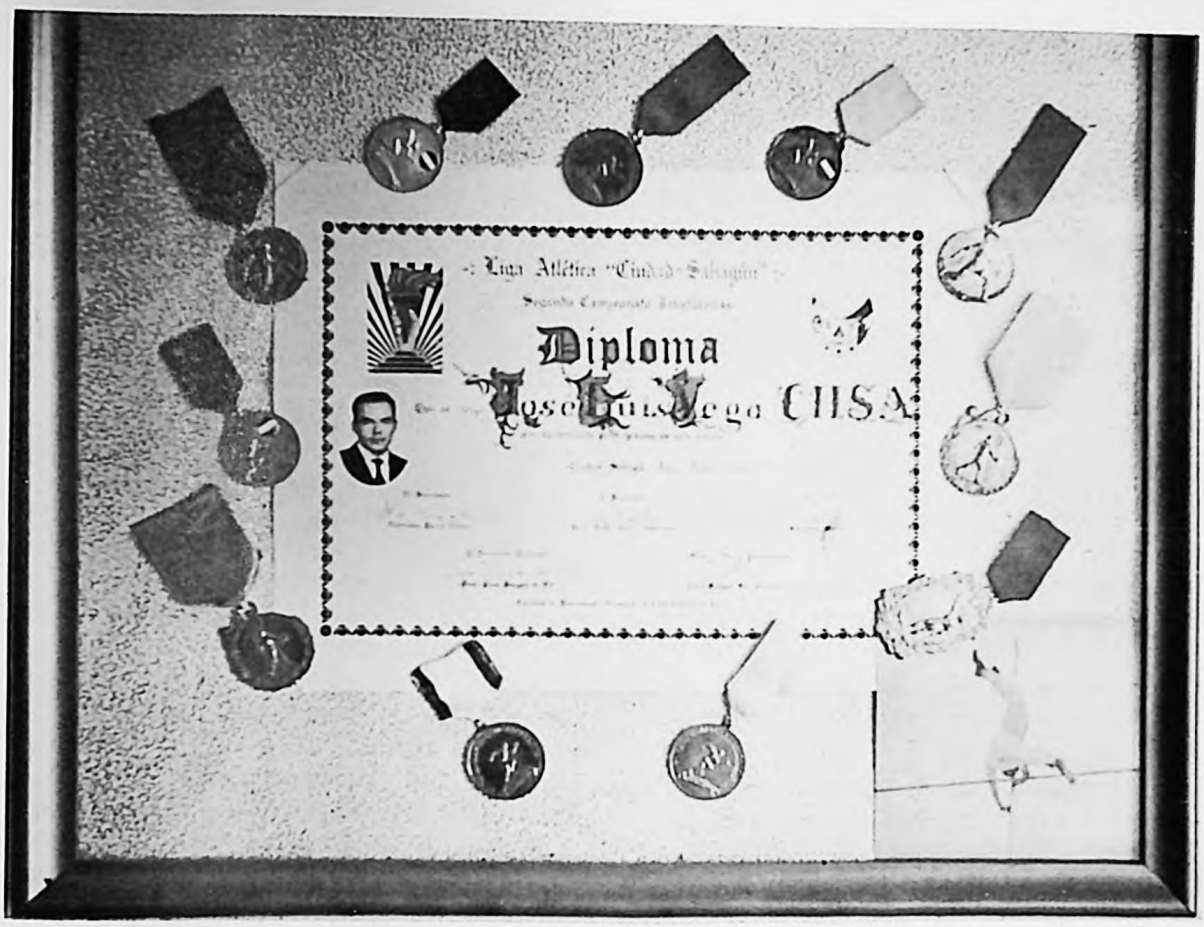

do no se borrará fácilmente de Ciudad Sahagún. . . Jesucristo, Su Doctrina, Sus Sacramentos, Su Iglesia entraron con Ud. a esa ciudad recién nacida. La Historia enlazará en sus páginas el nombre bendecido del gran Fraile que bautizó indios, acumuló saber y se aclimató amoroso en esa región, con otro nombre, que animado por el mismo celo y amor a Jesucristo, cuatro siglos después, conquistó una Ciudad Obrera para Su gloria.

EL DIPLOMA DEL CAMPEONATO. La Junta Directiva Atlética del Estado de Hidalgo hace constar en él que el Atleta JOSE LUIS VEGA es el Campeón del Estado de Hidalgo en Salto de Garrocha. En el ángulo izquierdo se ve la antorcha del Fuego Olímpico, que debe arder durante todos los días que dura la Competencia.

La corona multicolor de once medallas indica los trofeos de otras tantas victorias. Las de oro (8), son primeros Premios; las de plata (2), son Segundos Premios, y la de bronce un Tercer Premio.

La fotografía superpuesta del ángulo derecho muestra al padre en el salto de mayor altura que ha alcanzado: 3 mts 54 cms.

Su fecunda labor sacerdotal ha sido como la de San José: silenciosa en una vida sencilla. Fundó y dirige "GUIA", el Semanario Diocesano más importante de la República.

Nació el 23 de mayo de 1925
Estudió en Montezuma de 1944 a 1948
Se ordenó de sacerdote el 18 de julio de 1948

Una Obra Periodístico-Religiosa al amparo de SAN JOSE OBRERO

Padre Alfonso Sahagún
(Diócesis de Zamora, MICH.)

* "GUIA" el Periódico Diocesano
* La Revista Eclesiástica de la Diócesis
* El Primer Templo a San José Obrero
* La Escuela "Primero de Mayo"

Por varios años he sido testigo, durante los ministerios que suelo tener en Zamora, de las obras del P. Alfonso Sahagún. Caso ejemplar de lo que puede realizar, en relativo corto tiempo, una labor callada, tesonera y firme.

Cuatro son las obras que llenan laboriosamente la vida del P. Sahagún en la ciudad de Zamora: la direción de dos órganos periodísticos, uno semanal: el Semanario Católico Diocesano "GUIA", el otro mensual: Revista Eclesiástica de la Diócesis. Viene en tercer lugar la Capellanía del templo de San José Obrero: dirige finalmente la Escuela Primaria "Primero de Mayo", para niños pobres. En el mismo orden iré exponiendo esta cuádruple actividad que, a mi modo de ver constituye otra actuación notable.

"GUIA" el Periódico Diocesano

"NOS, JOSE GABRIEL ANAYA Y DIEZ DE BONILLA, por la gracia de Dios y de la Santa Sede OBISPO DE ZAMORA.

Considerando la necesidad de que la doctrina cristiana se difunda por todas partes y llegue a todos los poblados, casas y aun a todas las personas de la Diócesis para que sea conocida y practicada.

Considerando en segundo lugar cómo en nuestros días es urgente instruir de un modo especial a todos los católicos en la doctrina social del Evangelio y en la que la Iglesia hace ya casi un siglo está insistiendo;

Considerando además que los fieles deben ser defendidos de los ataques constantes y aguerridos de la masonería, del protestantismo, y, de un modo especial del Comunismo, y orientados en sus lecturas, actividades, relaciones, etc.;

Considerando finalmente, que un medio apto y eficaz para lograr, al menos parcialmente esos fines: difusión de ideas católicas, orientaciones seguras, defensa de la Fe es la prensa católica que llegue a todas partes, y, a ser posible, a todos los individuos:

Teniendo en cuenta, por otra parte, que el periódico semanal GUIA, editado en esta ciudad de Zamora por el Sr. Pbro. D. Alfonso Sahagún, desde hace varios años, primero como parroquial, luego como local, realiza muy satisfactoriamente estas finalidades y ha tenido éxito y aceptación general, no obstante algunas deficiencias propias de toda obra humana, ya en la ciudad, en donde llega a todos los domicilios, ya en muchas Parroquias del Obispado;

Y atendiendo finalmente, a la solicitud de muchas personas, así eclesiásticas como seglares y, de un modo especial, la petición colectiva de más de 60 sacerdotes de la Diócesis reunidos en Tarecuato el 20 de abril ppdo., de la Ciénega, de la Liga Sacerdotal por Tarascos y de otras Parroquias:

Decretamos que el periódico semanal GUIA sea desde hoy DIOCESANO, y nombramos director del mismo a su fundador, Pbro. D. Alfonso Sahagún."

Una de las torres, casi terminada, del hermoso templo de San José Obrero. Sobriamente se conservó el estilo en todo el conjunto del edificio. Tanto la cúpula como las dos torres se terminaron con ese bello arranque de la Cruz, que produce el efecto de esbeltez y ascensión

El periódico GUIA fundado en Zamora, MICH., en 1952 por el P. Alfonso Sahagún, y que de local se ha transformado, por decreto de la Curia Episcopal, en periódico Diocesano. Su formato muy manual, su selecto contenido, sus 16 páginas acuciosamente presentadas, sus ediciones semanales de cerca de 40.000 ejemplares lo ponen entre los primeros, si no es que a la cabeza, de los Semanarios católicos Diocesanos.

Bendecimos al periódico GUIA, a su Director, a todos sus colaboradores y propagandistas y lectores, y concedemos 100 días de indulgencia cada vez a los que escriben para él, o en él lean algún artículo doctrinal.

.....

Dado en Zamora de la Inmaculada, a los 7 días del mes de junio del año del Señor 1961.

Federico Salas, Srio. — *José G. Anaya,* † OBISPO DE ZAMORA.

Este documento episcopal es no sólo la mejor apología del periódico GUIA, sino a la vez una síntesis de su historia y un índice de su excelente contenido.

Con lacónica sencillez su fundador y Director, el P. Sahagún, en carta del 20 de julio de 1961, puntualiza así la trayectoria del semanario:

"Respecto de «GUIA» van los siguientes datos: fue fundado como periódico parroquial el 22 de junio de 1952 (Semanario). Se repartía casa por casa en toda la ciudad. Alcanzó un tiro de 4.500 ejemplares. Después se empezó a extender a algunas poblaciones de la Diócesis, sobre todo a las

Malos Católicos Condescienden con el Enemigo (pág.

GUIA

Semanario Diocesano Autorizado como Correspondencia de 2a. Clase en la Administración de Correos de Zamora VI-1956.

AÑO X | Director Alfonso Sahagún | Zamora, Mich., Julio 9 de 1961 | Hidalgo 210 Sur Tel. 215 | No.

Sta. María Goretti, mártir de la pureza. Murió el 6 de julio de 1902; fue canonizada el 6 de junio de 1950, su fiesta, el 9 de julio.

Se Darán "Ejercitaciones para Mundo Mejor" a Hombres de Empre

Convocatoria a un Congreso Misional Diocesano

Durante los días 8, 9 y 10 de agosto se celebrará en esta ciudad un I Congreso Misional Diocesano para promover una mayor colaboración a la obra de la extensión del reino de Cristo en el mundo.

Dirige la convocatoria a los Sres. sacerdotes el Excmo. Sr. Obispo Diocesano en carta circular del 26 de junio.

El Congreso irá precedido de Jornadas misionales en las parroquias, casas religiosas e instituciones de enseñanza.

Las aprobó con entusia el Excmo. Sr. Obispo.

Ya se invitó, para que den, a dos Sacerdotes esp lizados. Se espera su cont ción. Ellos fijarán la f en que les sea posible ven

El proyecto es reunir, la ayuda de Dios, unos

Pasa a la Pág

Adelante la gran Campaña

Ya Llegó la Propaganda

Por fin está a la disposición la propaganda esperada y anunciada para la "CRUZADA DE ORACION Y SACRIFICIO". Es a colores y está magníficamente impresa.

Además de los cartelones para Templos y lugares públicos, se llevarán dos impresos a todas las casas. Se pedirá por ellos $ 1.00 (un peso), para ayuda de lo mismo. A quien no pueda dar sino menos o nada pueda, de todas maneras se le entregarán esas casas, pues se quiere que todos sin excepción participen

Pasa a la pág. 14

Se Organiza la Ca paña de Oració

Párrocos y capellanes d glesia en esta ciudad, p didos por el Excmo. Sr. C po Diocesano, han reglar tado la campaña de ora centrada principalmente el rezo diario del santo R rio, por la defensa de nue fe católica. Se determinó cada día de la semana le que por turno a uno o va templos disponer el rezo la plegaria mariana a d sas horas del día, y al m una vez con toda solemni en algunos se invitará s radamente a los niños, a señores y al pueblo en gen

A la vez, se promoverá en la misma forma, o si tancamente, se rece, sin rupción la misma ora durante las 24 horas del

Vamos Teniendo Conciencia de Pueblo Cristiano. Edit. pág

inmediatas a Zamora y llegó a una tirada media de 11,000 ejemplares. Ahora que ha sido declarado periódico diocesano la edición semanal pasa de 36,000. Acaba de instalar su propio taller". Yo mismo tuve el gusto de ver dicho taller, a la sombra de San José, en uno de los anexos del templo.

La experiencia demuestra, por desgracia, lo difícil que resulta el sostener una publicación católica. Tan difícil que México hace muchos años, desde la época gloriosa de D. Trinidad Sánchez Santos, no cuenta con un diario católico. Varios Exalumnos en sus informes que me enviaron, hablan de haber comenzado una Hoja Parroquial, un modesto periódico semanal, una revista mensual, que con una vida dura de llevar acaban por morir. Es muy cierto que los factores que confluyen en el mantenimiento de una obra periodística católica son complejos. Pero aquí tenemos el magnífico caso contante y sonante de "GUIA" que a los diez años de vida ha ido creciendo y multiplicándose, como la diminuta semilla de la parábola evangélica. Primero se aclimato en la capital de la Diócesis. Su valor de contenido le creó fama y se derramó a las poblaciones vecinas y de 4.500 saltó a los 11.000 ejemplares. Y su mérito acabó por imponerse en toda la Diócesis, y, advirtamos que el Decreto Episcopal que lo autoriza es una respuesta al clamor de sacerdotes y seglares. Sus actuales dimensiones diocesanas lo han levantado a la cifra halagadora de 36.000 ejemplares (julio, 1951); los que estoy seguro que a estas fechas. están muy rebasados, pues otras Parroquias, como las de Tacámbaro lo están adoptando también como periódico oficial.

Sobre mi mesa contemplo el Nº 469 de "GUIA", que corresponde al 9 de julio de 1961. Su tamaño de 24 x 18 centímetros lo hacen muy manejable. Los temas más substanciales y el anuncio de otros interiores –ocho en total–, llenan la primera página, donde los ojos se detienen necesariamente. Y si se recorren las 16 páginas se encontrará en todas ellas un periodismo ágil y certero que no malgasta la tinta ni el pensamiento. Noticias internacionales, nacionales y regionales que atañen a una objetiva orientación católica y distribuído todo con amenidad y estrategia, hacen que el lector no sólo se entere de la hora actual, sino también de las enseñanzas de la Iglesia y de su aplicación en la práctica. En el artículo editorial se encuentra el comentario y crítica del problema del momento con su acertada solución. En las hojas interiores, con mucha moderación y brevedad se dejan ver los anuncios comerciales, y ni siquiera falta la cinta cómica de monitos. El periódico se despide en su postrera página con jugoso artículo del M. I. Sr. Cango. D. Francisco Valencia Ayala, conocida y autorizada pluma del Clero Zamorano, que con el rubro de "Rasgos Edificantes", va presentando alentadores semblanzas de preclaros varones que dejan en el alma impulsos de imitación.

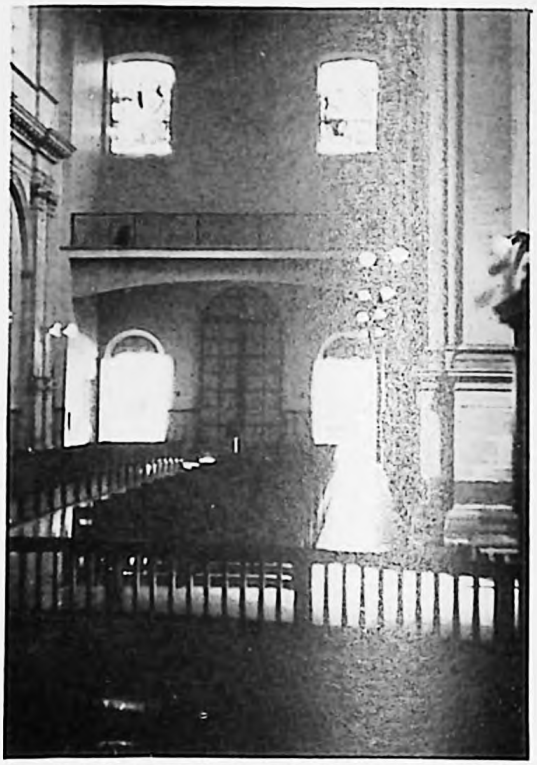

La espaciosa nave del templo de San José Obrero que conserva sus líneas renacentistas, donde la austeridad de las canteras convida al recogimiento y equilibra el colorido y la pródiga luz de los vitrales.

La cúpula airosa, vestida de azulejos y circundada de pequeños minaretes hace soñar en el Oriente...

Interior de la cúpula: los tonos claros del tambor de la cúpula aumentan su esbeltez, y el júbilo de colores de los vitrales y la luz roja, natural, que se cuela por la graciosa linternilla, hacen un conjunto equilibrado, luminoso y de espiritual ascención.

San José Obrero, centro de las miradas en el Santuario. No es la tradicional de S. José con el Niño Jesús, sino la del Obrero de media edad, varonil, con las herramientas de su profesión en las manos y la impoluta castidad que se asoma en discreta azucena.

* *La Revista Eclesiástica de la Diócesis*

Se encargó de su dirección e impresión el P. Alfonso Sahagún desde Agosto de 1955. Es una Revista mensual de 50 páginas en la que aparecen los principales documentos de la Santa Sede y de la Curia Diocesana y estudios originales de plumas sacerdotales. En un comentario publicado sobre la prensa católica en México, la Revista o Boletín Eclesiástico de Zamora, mereció un elogio especial, por su calidad y presentación.

* *El Primer Templo a San José Obrero*

Cuando en 1957 se hallaba este templo en plena vía de reconstrucción le consagré un sucinta nota en la Revista "Montezuma" correspondiente a los meses de agosto y septiembre [1]. Ahora sería menester toda una monografía para adentrarse en todos los pormenores y peripecias de su historia hasta llegar a sus polícromos emplomados, a sus altares de mármol y granito, a la bellísima cúpula que airosa, vestida de azulejos y circundada de pequeños minaretes hace soñar en el Oriente.

Cuatro fechas jalonan su historia: 1890, 1913, 1955 y 1960.

En 1890 se comenzó a construir un templo en honor de San José. Al cabo de 23 años de trabajos solamente se había logrado alzar los muros hasta las actuales cornizas.

En 1913, cuando la revolución carrancista se trocó en persecución religiosa el General Joaquín Amaro se apoderó del templo, se detuvieron las obras y todo quedó en total abandono.

En 1955 la Iglesia logró recuperar los muros ya ruinosos junto con la propiedad y el 19 de noviembre del mismo año –un 19

[1] Número Especial del XX Aniversario, Nos. 174-175, "Montezuma en acción", pp. 345-347.

dedicado a San José– el Sr. Obispo le confió al P. Sahagún la reconstrucción y continuación de las obras.

El 1º de mayo de ese mismo año 1955 en Alocución memorable del Papa Pío XII a los obreros católicos de Italia había instituido una nueva fiesta en honor de *San José Obrero* [2], de inmensa trascendencia para los tiempos presentes. Es indudable que el P. Sahagún inspirado por esta fiesta y advocación tan simpática, se resolvió a emprender la tarea en grande, con ímpetu juvenil y renovador. Sin destruir lo encontrado, lo reparó, renovó, aprovechó lo que era aprovechable, y sobre esas bases completó y amplió el que iba a ser el primer templo y santuario –por lo menos en México–, consagrado a la nueva advocación de San José Obrero. Sin salir de Zamora, bajo el amparo de José de Nazaret que jamás defrauda a sus devotos, ayudándose de "GUIA", semana a semana, fue tranformando aquellas ruinas en un templo bello, limpio y elegante. Con sus modernos toques de línea y de color, conserva, sin embargo su estilo renacentista de las ruinas restauradas. La cantera rosa que reviste a las columnas adosadas, a capiteles, entablamento y cornisas resalta del muro liso austera y con sobria elegancia. El techo es basilical y su tenue color azul hace descollar el oro de las grandes estrellas que llenan los recuadros, a la vez que contrasta con el rosa de la piedra. Los tonos claros del tambor y de la cúpula aumentan su esbeltez, y el júbilo de colores de los vitrales y la luz roja, natural, que se cuela por la graciosa linternilla, hacen un conjunto equilibrado, luminoso y de espiritual ascensión.

Sobre los mármoles del altar mayor se eleva una cortina de cantera rosada, que sirve de fondo a la bella escultura de San José Obrero. En ella el artista interpretó, de modo excelente, al Santo y al Obrero. No es la tradicional figura de San José con el Niño Jesús, sino el Obrero de media edad, varonil, con las herramientas de su profesión en las manos, y la límpida castidad que se asoma en una discreta corola de azucena.

En los brazos de la cruz latina de la iglesia se miran sendos altares con las imágenes talladas del Sdo. Corazón de Jesús y de la Inmaculada. Piso de granito y bancas de caoba invitan con su limpieza y comodidad, y una amplia escalinata da acceso a la entrada.

Cinco años escasos de trabajo y un millón de pesos de los devotos de San José, administrados por las manos y celo sacerdotal del P. Alfonso Sahagún, lograron levantar ese monumento de arte y devoción. Fue consagrado el Primero de Mayo de 1960.

* *La Escuela "Primero de Mayo"*

El templo de San José Obrero está situado en un barrio pobre de la ciudad, y el P. Sahagún se encontraba a diario con la chiquillería que llenaba las calles con sus gritos, sus juegos y su vagancia.

En cada niño, lo sabemos, hay potencialmente un criminal o un santo. Una buena escuela hace de los niños buenos cristianos y hombres útiles a su familia, a la sociedad y a la Patria. La escuela es importante en todas partes, pero en México es esencial. En las presentes circunstancias una buena escuela es la mejor obra social a una comunidad.

En vista de esta urgencia indiferible el P. Capellán del templo de San José Obrero, amparado siempre por este gran Santo, se decidió a enseñar al que no sabe. En 1960 abrió una escuela elemental con solos los tres primeros años de Primaria. Las aulas se llenaron con 200 chiquillos. En 1961 añadió el 4º año, y el número llegó a 300.

El nombre de la escuela de niños pobres es oportuno y significativo: Escuela "PRIMERO DE MAYO". Pregona la fecha del "Día del Trabajo", pero no el de la Hoz y el Martillo, sino el del trabajo cristiano, el patrocinado por San José Obrero.

Padre Sahagún: que sus cuatro obras beneméritas, amparadas por la sombra bondadosa y paternal de San José, sigan creciendo y fructificando en medio del silencio y sencillez, virtudes distintivas del Excelso Obrero de Nazaret.

[2] Cfr. Acta Apostolicæ Sedis, 1955, Vol. 47, pp. 402-407.

Otra obra parroquial:

LA TRANSFORMACION DE UNA PARROQUIA RURAL

Padre Manuel Gracia
(Arquidiócesis de Guadalajara, JAL.)

Introducción

Primera Etapa:

POR REGIONES DEL NAYAR

1 – Con las Alforjas Llenas

2 – La Cooperación de un Vicario

3 – El Agua de San Ignacio:
Tres Anécdotas.
* Tres Pájaros de un Tiro
* "¡Modesta! . . . ¿Qué tienes aquí? . . ."
* El caso extraño de Mónico

4 – Obras Materiales de La Yesca

Segunda Etapa:

LA ESTANZUELA, ZAC.

1 – La Toma de Posesión de la Parroquia

2 – El Estado de la Parroquia

3 – Una "Goretti" Mexicana

4 – Labor Religoso-Moral

5 – Labor Cultural

6 – Labor Económica

7 – Labor Material

8 – "Oderunt me gratis"

Tercera Etapa:

LAGOS DE MORENO, JAL.

Cumplirá 18 años de sacerdote el 23 de septiembre de 1962, cuando Montezuma celebra sus Bodas de Plata. Ha ocupado sólo tres cargos: Vicario Cooperador, Párroco y Capellán, pero en ellos ha realizado un ministerio ubérrimo, multiforme y anecdótico.

Nació el 2 de septiembre de 1915
Estudió en Montezuma de
1938 a 1945
Se ordenó sacerdote
el 23 de septiembre de 1944

Introducción

Las reseñas y estadísticas de la Sección II de este trabajo han descubierto al lector que la actividad pastoral de los PP. Exalumnos de Montezuma se ha realizado, y, sigue realizándose, de preferencia, en las regiones rurales de nuestra Patria. Anhelaba, por consiguiente, encontrarme un caso típico dentro de esta gloriosa actividad, y Dios me lo proporcionó en el que nos vamos a ocupar.

En él se presentan los primeros tanteos y escaramuzas del bizoño Vicario Cooperador, en los que interviene, como parte decisiva y orientadora, la amplia y paternal comprensión de su Párroco. Lo anecdótico irrumpe ya desde esta primera etapa de su fecunda vida sacerdotal. Y todas las aventuras de un ambiente misional van enriqueciendo la experiencia juvenil del P. Vicario, que resultarán preciosas para el futuro próximo en que la Providencia le prepara serias y variadas responsabilidades.

Transcurridos cuatro años de fecundos ministerios vicariales le llega el ascenso: Jefe de almas, Párroco de una típica Parroquia Rural, Estanzuela, Zac. Doce años miden el especial y multiforme apostolado del P. Gracia en esta Parroquia, de donde le sacará para un sanatorio, la orden del médico.

El intento primordial de estas páginas es mostrar la transformación de una Parroquia en puntos vitales: religioso, moral, cultural y económico.

La tercera etapa, breve y a manera de epílogo de esta notable actuación, volverá a presentarnos al P. Gracia, milagrosamente recuperado, en plena actividad sacerdotal, pero ahora en una Capellanía urbana de Lagos de Moreno, donde con un espíritu de flexibilidad y de adaptación que admira, entra con bríos en el Movimiento Cursillista, dirige a los Caballeros de Colón y aporta al Párroco su cooperación incondicional para cualquier obra que redunde en bien de las almas. No importa que su cargo actual sea transitorio: el paso del apóstol deja siempre en pos de sí una rastro de medro y de conquista.

Primera etapa:

Por Regiones del Nayar

1 – *Con las Alforjas Llenas*

Con las alforjas bien llenas del acopio que había hecho durante una permanencia de siete años en Montezuma, saló el P. Manuel Gracia un 14 de junio de 1945 para retornar a su tierra, donde le esperaba el amor de su madre con la fiesta preparada para el "Cantamisa".

Aunque los años de obligada ausencia de su Patria y de su hogar le espoleaban a darse prisa en el camino, no quiso privarse de unos días de vida misionera en la Sierra Tarahumara. Así pues, con permiso de su Excmo. Prelado se detuvo en la Misión que allí tiene la Compañía, que según el juicio de los que conocen es una de las más difíciles del mundo. "Con tan buena suerte, –cuenta él mismo–, que al llegar a Chihuahua me encontré con el R. P. Salvador Martínez Aguirre, S.J., Superior entonces de la Misión. Durante todo el camino hasta Creel me dio una verdadera orientación ministerial en terreno de misiones. Al día siguiente el R. P. se fue a San Luis, y con un guía me fui a Sisoguich, donde encontré al R. P. David Brambila, S.J., ya muy conocido mío [1], quien me llevó a Guadalupe y Calvo. Esta visita fue para mí un cursillo intensivo de Misionología en su aspecto pastoral, ascético y místico".

Este Cursillo de Misiones –providencia especial de Dios–, le va a ser de aplicación inmediata en su primer destino. El mismo día de su Cantamisa el Excmo. Sr. Garibi, que se había dignado predicar en ella, le dio su nombramiento: Vicario Cooperador de la Yesca, Nayarit, en plena Sierra Madre Occidental, en donde, como bien lo experimentó el Padre, "la vida tiene mucho de misionero".

El 7 de agosto de 1945, después de haber esperado una semana en un lugar llamado Hostotipaquillo que vinieran a recogerlo –lo que era imposible, pues el Párroco nada sabía por la dificultad de comunicaciones–,

[1] El P. Brambila estuvo en Montezuma en los primeros años y fue Prefecto de los Latinos.

El P. Gracia acompañado de sus queridos y muy agradecidos indios huicholes, que, por lo menos cada año hacían caminata desde las barrancas de Nayarit hasta La Estanzuela, Zac., para visitar al "padrecito" que tanto los había ayudado.

con ánimo de aventura, y evocando tal vez sus antiguas caminatas montezumenses, se echó a la espalda su mochila, en la que iban el breviario, la sotana, cota, estola, Santos Oleos y un libro de meditaciones. "Preguntando se va a Roma", y se metió en la Sierra Nayarita. Las crecidas aguas del río Lerma le obligaron a detenerse por largas horas. –"Señor: esta mochila que llevo en mis espaldas bien llena de menesteres sacerdotales, es la imagen de todo lo que me has dado en mis laboriosos años de formación. Voy a llegar ya a mi primer destino: ¡Tierra de Misión en la que voy a tener hasta inditos huicholes! Señor, ¿qué quieres que haga"...

2 – *La Cooperación de un Vicario*

Eran las 8 de la noche del 9 de agosto cuando, en medio de una tormenta, entraba el P. Gracia a la sacristía de su primera Parroquia de la Yesca, Nayarit. El Sr. Cura, Cirilo Miramontes, montezumense también, al caer en la cuenta de la inesperada llegada de su Vicario, interrumpió el Ejercicio de la tarde, que ya terminaba; se fue a la sacristía y con un efusivo abrazo de padre y de hermano le dio la bienvenida. Como la gente había quedado esperando, sobre la ropa mojada le puso la sotana. Después lo tomó del brazo y lo llevó al altar para presentárselo al pueblo. El Neo-Sacerdote, emocionado, les dijo unas palabras a los fieles. Se puso a sus órdenes, y agradeció a la Providencia que le deparaba aquel primer campo para los comienzos de su apostolado. Los bendijo con el Santísimo, y a continuación les dio a besar sus manos recién consagradas.

Al día siguiente emprendió el P. Vicario su nueva vida sacerdotal, de cooperación efectiva e incondicional para su Párroco, en quien siempre encontró un padre, un hermano y un modelo.

En la cabecera parroquial se le encomendó el cuidado de las ramas masculinas de Ación Católica. Fuera, en los ranchos don-

de decía misa con regularidad, debía organizar estos mismos grupos y atender los centros de Catecismo. En dos de esos ranchos –Azote y Cortapico–, sus trabajos consiguieron rápido y magnífico fruto, pues además de haber establecido las cuatro ramas de A. C., el número de fieles y la práctica de los sacramentos aumentó tanto, que ya no bastó la fronda del árbol, donde de ordinario se celebraban los actos de culto, sino que fue necesario construir capillas.

En El Azote las comuniones de los primeros viernes subieron de 50 a 500. "Me emocionaba –recuerda el P. Gracia–, pasarme casi toda la noche del juèves al viernes confesando y viendo hileras de luces que descendían por la barranca: eran almas que tenían que hacer hasta medio día de camino para confesarse y hacer su primer viernes".

Después de hacerles el bien espiritual les procuraba cualquier ayuda o consejo a fin de que mejoraran sus necesidades materiales. Les llevó semillas propias de aquellas tierras y barrancas, para, que al cambiar sus siembras rutinarias con otros productos, recogieran más pingües cosechas. Les enseñó a cuidar y mejorar sus ganados, y aun les sugirió, con bastante éxito, pequeñas obras de regadío.

Al recordar aquellos años de Vicario dice: "Mi vida siempre fue de andar en la sierra visitando ranchos, enseñando el catecismo, celebrando la Sta. Misa y confesando enfermos. . . Grande gozo sentía al vivir esa vida tan semejante a la del Misionero; pero este gozo crecía cuando me tocaba visitar los ranchos de huicholes. . ." Al principio tuvo que hablar por medio de intérprete, pero vio que este método no daba buenos resultados y se decidió a aprender lo indispensable de su lengua. Los indios estimaron tanto el bien que les hizo y el sincero interés y cariño que les tuvo, que cuando se trasladó al lugar de su nuevo cargo –La Estanzuela, Zac.–, los indios, en grupos, lo iban a ver cada dos o tres semanas, para reclamarle que por qué los había dejado. . . Pasado el tiempo, por lo menos lo iban a visitar una vez al año en grupos de 18 ó 20.

Esta fotografía fue tomada unas semanas antes de que el P. Gracia dejara de ser Vicario Cooperador de La Yesca, Nay., para convertirse en Párroco de La Estanzuela, Zac. Con sus acompañantes acaba de terminar una faena de acarreo de ladrillo y material de construcción para el nuevo Curato. De fondo el paisaje serrano y abrupto de sus correrías misioneras.

3 – *El Agua de San Ignacio: tres anécdotas*

Se ha hecho ya tradición entre los Alumnos y Exalumnos de Montezuma el llamar a San Ignacio de Loyola con el nombre familiar y significativo de "Abuelito". Los siguientes casos que voy a narrar muestran a las claras que San Ignacio quiere bien a los "Nietos".

Muchos de nuestros Exalumnos, sabiendo la virtud poderosa del Agua de San Ignacio, recaban del R. P. Provincial la facultad de poder bendecirla. El P. Gracia es un sincero devoto de esta Agua, y en muchas ocasiones ha probado sus maravillosos efectos. De sus años de Vicario en La Yesca elijo tres anécdotas de particular interés.

Tres pájaros de un tiro, es decir, tres favores realizados por el Agua de S. Ignacio, o hablando más teológicamente, por intercesión de San Ignacio, ya que el Agua reci-

be su virtud del poder de intercesión de San Ignacio.

Un día, después de terminar la junta ordinaria con sus muchachos de la A.C.J.M. de La Yesca, éstos le dijeron al padre que el hijo del presidente municipal estaba gravísimo, casi a punto de muerte. El Padre les invitó a rezar por él.

A la mañana siguiente, cuando el P. Gracia rezaba sus Horas Menores en el presbiterio de la iglesia, oyó que una mujer a gritos y entre lágrimas pedía ayuda al cielo. El Padre, discretamente se acercó y le preguntó la causa de su pena.

— ¡Mi hijo se muere, padrecito! El médico y las medicinas no le hacen provecho.

— Cálmese, señora, tenga confianza en Dios. Yo le prometo pedir por su niño. ¿No quiere probar una medicina que le voy a preparar?

— Padrecito ¡cuánto se lo agradezco! Pero Ud. sabe que mi marido no quiere a los sacerdotes. Si le doy la medicina y mi hijo se muere, no sé qué hará.

— Basta con que Ud. no le diga nada, y menos que le va a dar una medicina preparada por un sacerdote. Guarde el secreto, y cuando su hijo sane, sólo le da gracias a Dios.

La mujer pareció convencerse.

El padre fue rápidamente al curato, bendijo Agua de San Ignacio y le añadió algunas píldoras homeopáticas inofensivas. Para dar mayor formalidad a la receta puso el agua en varias botellas numeradas, y al entregárselas a la esposa del presidente municipal, pues ella era en persona, le dijo en qué orden debía de darle cucharadas. Ya, un poco consolada, se despidió y se fue.

Lo que la señora había dicho de su marido era verdad, pues tanto él como sus munícipes hostilizaban a los sacerdotes exigiéndoles andar sin sotana, no tocar tanto las campanas, etc., etc., Por otra parte ¿guardaría la mujer el secreto, sobre todo si el niño moría? El padre dejó todo en manos de Dios y lo encomendó a San Ignacio.

A los dos días se presenta clandestinamente la señora a la sacristía.

— Padrecito, el niño ya no tiene fiebre y ya quiere comer. ¿Qué le doy?

Aquí de los apuros del padre; sin turbarse le indicó lo que le pareció propio de enfermo. A los pocos días la siguiente consulta; pero ahora el padre se lanzó a la ofensiva.

— Bueno, ¿ y el niño ya se confiesa?

— No. Figúrese que no sabe rezar.

— Pues hay que enseñarle.

— Ay, padre, yo no tengo tiempo; pero voy a buscar quien le enseñe.

Al día siguiente se presentó un empleado de la Presidencia Municipal con un recado escrito. ¡El presidente invitaba al padre a su casa para visitar al niño! La mujer había descubierto todo el pastel. "¡Fíale secretos a una mujer!"

El padre no se rehusó, y se presentó dizque en plan de visita de médico; pero pronto se hizo dueño completamente del campo. El presidente, agradecidísimo por la curación de su hijo era todo mieles.

Que el niño no sabía rezar, que tenía que hacer la Primera Comunión, que ¿quién mejor para prepararlo que su papá?. . .

— Pues, sí padre, lo haré porque Ud. lo quiere; pero con una condición: que Ud. sea el padrino, y, naturalmente, mi compadre. . .

Tres pájaros de un tiro: la curación del niño, su Primera Comunión y la conversión del presidente municipal. Desde entonces se le acabó la inquina contra los padrecitos.

"¡Modesta!. . . ¿Qué tienes aquí?. . . – Cada mes que el padre pasaba por cierto rancho había de oír gritos e insultos de un sujeto que, borracho consuetudinario, hacía alarde de su odio contra los sacerdotes. Pero un buen día no escuchó lo improperios. Por el contrario de la casa del comecuras salió una mujer y se acercó al padre a pedirle agua bendita.

— Llevo muy poca; pero traiga algo con agua y se la bendigo. La mujer regresó con una botella llena de agua. El padre, por brevedad, le bendijo Agua de San Ignacio. Se despidió y siguió su camino.

Cuando a la vuelta de un mes volvió a pasar el Padre por el rancho tampoco oyó los denuestos del borracho, sino la siguiente historia de labios de su esposa.

El mes anterior no oyó los insultos de su marido porque andaba fuera de casa emborrchándose. Ella dejó por ahí la botella de agua que le había bendecido. Su hombre llegó por la noche bien cargado de copas, y la pobre mujer tuvo que soportar sus insolencias; pero esta vez iba a ser la última. Oyó, de pronto, unos gritos azorados.

—"¡Modesta!... ¿Qué tienes aquí?... ¡Te estoy hablando!... ¿Qué es esto?... ¿Qué tiene esta agua?...

El borracho al ver la botella, creyendo que era vino, se la empinó... Al pasar los primeros tragos sintió un fuerte estremecimiento en el cuerpo. La borrachera se le cortó en seco... Y desde aquella noche D. Benjamín Ulloa fue una persona decente, señor de su casa, que jamás volvió a probar el vino, y se convirtió en un gran amigo de los sacerdotes.

¿Qué sería?... El caso extraño de Mónico. – Era la madrugada del Viernes de Dolores de 1948. El P. Gracia estaba predicando unos Ejercicios a los vecinos del rancho de Cortapico. Cuando celebraba la Santa Misa , alguien le tiró del alba y le dijo:

— Padrecito: una confesión.

Terminada la misa, a paso de mula caminó unas seis horas hasta llegar a un lugar llamado Apozalco. Era ya medio día, y el muchacho que lo llevaba le aclaró un pormenor importante. Que el enfermo hacía ya diez días que no hablaba; que sólo lo había traído para que le rezara algo, pues no se moría. Que se llamaba Mónico, y que cuando aún hablaba, pidió que no le fueran a traer a un sacerdote.

Tales adjuntos picaron la curiosidad del padre, a la vez que avivaron su celo, y se dispuso a disputarle un alma al diablo.

Se puso la cota y la estola y se dirigió al cuarto donde se hallaba el enfermo. Al presentarse en el marco de la puerta oyó estas palabras firmes y seguras, que no parecían salir de un agonizante que hubiera perdido el habla desde hacía diez días:

— "¡Qué vida tan necia!... ¿Quién te llamó, Gracia?..."

Me acerqué y le dije:

— Mónico, te quieres confesar?

Un ¡NO! fuerte, rotundo, salió a través de un pañuelo rojo que le cubría la cara. Luego comenzó una discusión polémica sobre la existencia de Dios, su justicia... Mucho le admiraba al padre aquella voz extraña que no parecía de enfermo... Y luego esos argumentos que alegaba, no sólo en castellano, sino en latín... Y esas carcajadas tan raras cuando el padre le exponía sus razones. Varias horas pasaron sin que el paciente cediera, y menos admitiera confesarse. Cada vez más perplejo, salió el padre del cuartucho para buscar gente. Le preguntó a la esposa del enfermo qué libros tenía y había leído su marido. La señora, admirada, contestó que no tenía ningún libro, porque ni siquiera sabía leer... Volvió el padre con el enfermo. ¿Le estarían engañando?... Y entre tanto sus ejercitantes esperándolo en Cortapico. Se le ocurrió quitarle el pañuelo de la cara... ¡Qué sorpresa! ... Aquel rostro de donde salían voces tan fuertes, carcajadas tan estrepitosas, era casi de un cadáver: enjuto, pálido y de aspecto desagradable. "Se me ocurrió –cuenta el mismo P. Gracia–, lanzarle el exorcismo de S. Pío X. Después bendije Agua de San Ignacio y le di unas cucharadas. Al poco rato le pregunté: Mónico, ¿te quieres confesar?...

— Sí... —dijo con voz apagada, la natural de un hombre verdaderamente enfermo".

Con la alegría del pescador, que tras largas horas de espera, ve al fin que muerde el pez, el padre se dispuso a escuchar la confesión de Mónico.

Cuando apenas comenzaba oyó que movían cosas en el cuarto contiguo. En voz alta avisó que se retiraran porque estaba confesando al enfermo. Como los ruidos prosiguieron, así como si cambiaran cosas de un lugar para otro, cogió una vela encendida y fue personalmente a inquirir la causa. No encontró a nadie. En el suelo se veía un petate y en un rincón un canasto con ropa. Para mayor garantía roció con agua bendita y siguió confesando a Mónico. Al terminar, como en verdad estaba muy grave, pensó aplicarle los Santos Oleos. Ne-

Así contempló el P. Gracia la Iglesia Parroquial y el Curato cuando llegó a La Estanzuela, Zac. La vista deprimente alentó sus bríos de nuevo Párroco y empezó inmediatamente las reparaciones.

★

Para la Cuaresma de 1950 el Curato tenía ya hechas las reparaciones indispensables, pues había que alojar a la primera tanda de hombres en Ejercicios de Encierro. En los años siguientes vinieron las reparaciones y ampliaciones definitivas que lo transformaron en un edificio limpio y decente de dos pisos, con algunos departamentos para sacerdotes que acudían en las fiestas patronales o fuera de ellas.

cesitaba un plato para los algodones y salió a pedirlo. Llamó pero no acudió nadie.

Terminada la Extremaunción, guardó sus cosas y se dispuso a emprender el camino de regreso, cuanto antes, pues la gente lo esperaba en Cortapico. Buscó al muchacho que lo había acompañado, y etonces supo que se habían retirado muy lejos, de miedo a los gritos y truenos que salían del cuarto del enfermo cuando él lo estaba confesando (?)

Comenzaba a oscurecer. El padre montó en su mula, caminó toda la noche, y a las 4.00 de la mañana estaba de regreso en Cortapico para celebrar la Santa Misa y proseguir su tanda de Ejercicios. ¡24 horas sin comer, ni dormir, ni experimentar cansancio!... "¡Qué bueno es mi Padre Dios!" (P. Gracia).

Pero el caso de Mónico no termina aún. El enemigo volvió a la última carga para decidir el combate.

Después de los Ejercicios en Cortapico tenía que pasar el padre a otro rancho, El Amastepe. Por dos caminos podía llegar: uno más recto y corto; otro pasando por Apozalco, pero con un rodeo de dos horas más. El padre, naturalmente, determinó irse por el primero. Pero por una parte se apoderó de él un temor peculiar, como si le fuera a pasar algo yendo por ahí; por otra, experimentaba un deseo grande de ir a Apozalco. Al principio intentó sobreponerse a ambos sentimientos, pero al fin decidió irse por el segundo camino. "Tal vez Dios –pensó–, me quiere dar a entender con esto que por el primer camino me aguarda algún peligro".

Al bajar la barranca de Apozalco lo vieron los parientes de Mónico y corrieron a encontrarle.

— Padrecito, el enfermo no se muere, y se ve muy desatinado. No habla; nada más manotea.

Fue el padre y verificó lo que la habían dicho. Lo roció con agua bendita. Volvió a darle de beber Agua de San Ignacio. Mónico se apaciguó. Comenzó el Padre a rezarle la recomendación del alma, y mientras lo hacía, Mónico expiró... El diablo tuvo que volverse a su infierno solo, y, con la cola entre las piernas.

4. – *Obras materiales en La Yesca*

Durante los días –dizque de descanso–, que pasaba en la cabecera de la Parroquia, se ocupaba de la dirección de la Escuela Parroquial, por encargo del Sr. Cura, a la que mejoró material, cultural y económicamente. Además, emprendió con el Sr. Cura Miramontes dos obras importantes y de mérito especial: un nuevo curato, desde abrir los cimiento y acerrar madera, y un campo de aterrizaje. En lo segundo puso el P. Gracia un empeño particular, pues sólo en avión podía llevar a su mamá a tan remontadas regiones. Pero la obra hecha, ha quedado ahí para beneficio de los demás sacerdotes y para utilidad pública.

Llevaba ya casi cuatro años en esa vida de correrías misioneras. El Señor de la mies estaba satisfecho del rendimiento de su siervo y ya le podía confiar caudal de mayor monta: una Parroquia.

Desde que oí leer en el Noviciado al P. Rodríguez, S.J., en el sabroso pasaje donde iterpreta el caso de Saúl y la pérdida de las pollinas de su padre [1], me viene a la memoria, siempre que me encuentro con hechos como el siguiente.

El P. Manuel Gracia estaba encantado de aquella vida serraniega en la que había gozado su luna de miel sacerdotal, y en la que tanto había enriquecido su experiencia. De una cosa se admiraba: que a medida que pasaba más tiempo, con mayor frecuencia se extraviaba en los laberintos de la sierra. Y cabalmente, una de estas perdidas iba a ser la ocasión próxima para su nombramiento de Párroco.

Cuatro días llevaba ya extraviado, cuando al fin, una madrugada amaneció en San Martín de Bolaños. Para salir de allí y poder retornar a la Yesca, debía ir primero en avión a Guadalajara. Lo hizo, y, ahí le esperada Dios con el ascenso: Cura Párroco de La Estanzuela, Zac. Pero su actuación de Párroco, la más larga y principal en sus 18 años de Sacerdote, y central en nuestra reseña, pide capítulo aparte.

---

[1] "Ejercicio de Perfección y Virtudes Cristianas"

Segunda Etapa:
La Estanzuela, ZAC.

1 – *La Toma de Posesión*

Por circunstancias especiales la toma de posesión de su primera Parroquia ocurrió de una manera singular. A la una de la madrugada de un 3 de mayo, cuando el antiguo calendario eclesiástico celebraba la fiesta de la Invención de la Santa Cruz, el Amo de la Viña le entregó al P. Gracia la Cruz de su Parroquia. Corría el año de 1949. El padre firmó los libros, después de hacerlo el Sr. Cura anterior, quien inmediatamente salió para Guadalajara. No hubo tiempo que el sucesor recibiera alguna orientación sobre el estado de la Parroquia, ni de que fuera presentado al pueblo . . .

Ya solo en el curato, antes de irse a descansar, el P. Gracia fue al Sagrario a "pedirle al Maestro y Patrón que me dijera qué debía hacer. . ." A las 2.30 a.m. se fue un rato a la cama.

A la hora acostumbrada llamó para la santa misa. Como los feligreses no sabían nada del cambio, durante veinte días estuvieron pensando que el Sr. Cura iba a regresar. Un buen día el nuevo Párroco tuvo que oír este comentario: "El día que nos manden otro Cura lo corremos y nos traemos al nuestro. . ."

Sólo al cabo de tres semanas empezaron a comprender que el padre que había amanecido en La Estanzuela el 3 de mayo, era su nuevo Sr. Cura . . .

2 – *Estado de la Parroquia*

También en esos 20 días el nuevo Párroco se fue dando cuenta de varias cosas que revelaban el estado moral de su Parroquia. Si su anhelo era trabajar con el mayor rendimiento, se imponía antes conocer a fondo el terreno que pisaba, comenzando, desde luego por la Cabecera Parroquial.

Al día siguiente de haber llegado, víspera del 5 de Mayo, estuvo escuchando durante el día muchos disparos de pistola en vez de cohetes, y hasta muy entrada la noche a los balazos acompañaban los gritos.

El 5 de Mayo –fiesta nacional–, por la tarde se presentó el primer zafarrancho con un saldo de dos muertos y cuatro heridos. Cuando el Sr. Cura auxiliaba a uno de los moribundos, demudado, pistola en mano, llegó uno de sus parientes preguntando ¿quién le pegó?. . . Y sin más averiguar, disparó a un pobre hombre que sin deber nada caminaba de prisa en la acera contraria. . . En solos 14 días se contaron 21 hechos de sangre. Y claro, los ejemplos de la Cabecera se imitaban en los ranchos. La llaga principal era, pues, la misma que desgraciadamente azota a tantas de nuestras poblaciones: el casi ningún respeto y consideración de la vida del prójimo. Y a la barbarie de los hechos se seguía algo peor, la impunidad, la estólida impunidad escondida en la corrupción de la justicia y en el cohecho.

Para conocer más o fondo a sus ovejas las primeras semanas recorrió el Sr. Cura rancho por rancho, y fue a la vez palpando los problemas, haciendo el bien y poniéndose a las órdenes de todos.

3 – *Una "Goretti" Mexicana*

El 21 de mayo, 18 días después de su llegada a La Estanzuela, sucedió una tragedia que a la vez que afligió enormemente el corazón del P. Gracia, le hizo comprender que entre aquella cizaña de crimen y de vicio, crecía el purísimo trigo de virginidad y de martirio.

La llamaban cariñosamente Chayo, y su nombre completo era Rosario González. Era casi una niña, pues frisaba en los 17 años. Bonita sin coquetería y educada muy cristianamente, conocía ya muy bien el valor de la virtud. Quizá en alguna explicación del catecismo había oído contar el caso emocionante de la mártir de la pureza, de Santa María Goretti.

Chayo iba todavía a la escuela del pueblo. Un individuo, poco recomendable, empezó a cortejarla; ella no le hizo ningún caso. El insistió en molestarla. Avisó ella en su casa lo que pasaba y le pidió a su mamá que le permitiera no ir ya a la escuela. La señora comprendió la situación,

Al momento de partir a una confesión de enfermo que vivía en un rancho a tres horas y media de camino. Al P. Gracia —médico del alma—, lo acompaña el doctor para curar el cuerpo, si aún hay remedio. Este médico, mientras estuvo el Sr. Cura en La Estanzuela, fue un fiel y caritativo colaborador que dispensaba de honorarios a los pobres.

y estuvo de acuerdo que su hija dejara la escuela por algún tiempo, con la esperanza de que aquel hombre se fuera de la población, pues ya antes había andado de bracero.

El tipo no desistió. Si no a la buena, a la mala. Confiando en la impunidad de la justicia planeó un rapto en toda forma. La quería encontrar sola, y para eso estuvo espiando el momento más oportuno: cuando su madre y hermana mayor salieran para el río a lavar la ropa y sus hermanos al trabajo del campo.

Chayo se quedó a cuidar la casa. Tranquila y despreocupada barría el corredorcito que daba a la calle. Oye de pronto un galope de caballo que se detiene frente a la puerta entreabierta. Su delicado corazón le salta en el pecho presintiendo el peligro. Corre a cerrar el estrecho zaguan. Pero llegó tarde. El asesino –ya lo podemos llamar con el nombre adecuado–, se introduce de golpe... Con maligna sonrisa de triunfo contempla el azoro de la niña.

— Chayo, vente conmigo. ¡V á m o n o s! Aquí traigo un caballo para llevarte.

— ¡Jamás! —Grita la joven—. ¡Váyase de aquí! ¡no lo quiero!...

— Pues si no por la buena, por la mala...

Y se lanza a atraparla.

Chayo corre, se resiste a salir. Pero la fuerza bruta vence su resistencia. A rastras y forcejeos consigue sacarla hasta la calle. Chayo logra escabullirse y se abraza al poste cercano. Grita, pide auxilio. Sea porque no había gente a esa hora, sea por miedo, nadie acudió a defenderla. A tirones salvajes es arrancada del poste. Allí queda rota la manga de su vestido y parte de su delicada piel...

— Serás mía, quieras o no, —decía el infame, mientras intentaba subirla al caballo.

Cuando él creía que lo había logrado, Chayo se dejaba caer. Cuantas veces creyó el criminal tenerla ya segura, otras tantas la joven lograba resbalarse... Desesperado el hombre sacó la pistola...

— O te vas conmigo, ¡o te mato!

— ¡No me voy, aunque me mate!...

Sonó un disparo... y se desplomó la niña... Su sangre virginal la envolvió a media calle como paño de púrpura que cubre una azucena...

Chayo, como María Goretti, duró con vida algunas horas. Dos de sus últimas frases la acercan más en parecido a la heroica Santa de Nettuno. Próxima ya a la muerte fue visitada por unas amigas que, compadecidas le dijeron:

— Chayo, mira cómo estás. ¿Por qué no te fuiste... Te hubieras ido...

Y ella, serena y consciente de su sacrificio:

— Eso no... porque es pecado...

Y al escuchar las muy explicables imprecaciones de sus familiares contra el miserable asesino, la joven mártir dijo:

— Perdónenlo... Pidan por él para que se haga bueno... [1]

4. – *Labor Religioso-Moral*

Después de pensarlo y encomendarlo mucho frente al Sagrario, el P. Gracia llegó a esta conclusión: su primer deber era unir a sus ovejas entre sí, ya que esos rencores que estallaban en sangre mostraban a las claras que no vivía entre ellos la caridad. Ese lirio de pureza tronchada en flor para volar al cielo a rogar por su pueblo, era una viva lección de que la tierra no era mala; sólo faltaba el cultivo. Planeado el fin puso los medios. Instaló en la torre de la Iglesia Parroquial dos bocinas de intemperie, que conectadas con un equipo de sonido, hacían llegar su voz de Pastor y Padre a todos los lugares del pueblo. Todos los días, por la noche, a la hora del Rosario, cuando todos habían vuelto de sus labores del campo, daba una plática doctrinal, sencilla, sobre las virtudes cristiana. Hizo el propósito de no cargar la mano machaconamente en lo negativo de defectos: los conocen, los están palpando, pensaba. El hincapié y el énfasis los dirigía a los aspectos positivos de la virtud.

En cualquier comunidad humana los principales representantes y responsables son los hombres. Si yo logro –pensó el padre–, transformar a los hombres el triunfo es seguro. Por eso el segundo paso en su camino constructivo fue el meter un cristianismo a fondo, por lo menos en un grupo selecto de varones, que se convirtieran en levadura para los demás. ¿De qué medio se valió. De tandas de Ejercicios Espirituales de Encierro a hombres, en la primera Cuaresma.

Para esto fue necesario darse prisa para acondicionar el Curato con reparaciones urgentes, con el fin de poder alojar a los Ejercitantes. Después, ya próxima la fecha, unas invitaciones impresas, distribuidas oportuna y estratégicamente y en las que el Sr. Cura convidaba personalmente, acabaron de superar algunas resistencias.

[1] El P. Gracia, seguro del martirio de esta santa joven, y en agradecimiento a favores que de ella ha recibido, entre otros el recobro de su salud después de peligrosa enfermedad, cuenta ya con el permiso de su Eminencia el Cardenal Garibi, para introducir la causa.

Se ve al P. Gracia feliz rodeado de este ramillete blanco de niños y niñas a quienes acaba de dar la Primera Comunión en uno de sus Centros de Catecismo. "Siempre mi mayor gozo —escribe—, ha sido confesar y repartir la Sagrada Comunión".

Llegado el tiempo, los ojos y el alma del Sr. Cura se alegraron con la vista de 97 señores y 59 jóvenes que hicieron, por vez primera, y bajo su dirección los Ejercicios de Encierro de San Ignacio. La gracia hizo lo demás. Los otros grupos de feligreses también gozaron del beneficio de los Ejercicios en la Iglesia, pero abiertos, de entrada y salida.

Estas tandas de Encierro, año con año, durante todo el tiempo –12 años–, que permaneció el P. Gracia en La Estanzuela, fueron en auge cada vez más, al punto que, aun de los ranchos pedían los hombre su turno con anticipación. Con tal de entrar a ellos se mostraban dispuestos a pasar cualquiera incomodidad. "Gozaba mi alma –afirma el padre–, al ver en los últimos años cómo centenares de señores y jóvenes comulgaban desde el Jueves Santo hasta el Domingo de Resurrección, de manera que esos días resultaban verdaderemente *santos*, para todos esos hombres y ya no se ofenda más al Señor".

Y ¿cómo perseverar en los propósitos de Ejercicios? No hay mejor manera que con la frecuencia de la Confesión y Comunión, y por medio de una vida eucarística. De ahí que el tercer medio consistió en fomentar la comunión frecuente y la vida eucarística, principalmente con la práctica de los Primeros Viernes y por la organización y asidua atención a la benemérita Adoración Nocturna.

Los frutos se notaron en seguida, y aquí están estos números que los pregonan. Cuando recibió la Parroquia las Comuniones eran mil mensuales; cuando la dejó habían subido a 6.000, lo que da un promedio de 1.500 semanales. El número de socios activos de la Adoración Nocturna llegó a 408, que en grupos de cien, cada sábado, "lloviera o tronara" hacían su adoración y guardia a Jesús Sacramentado.

El cuarto paso, necesario si quería consolidar la obra religioso-moral, era la instrucción religiosa organizada, tanto para niños como para adultos.

Primero puso la atención en los niños. Aprovechando la vacación del sábado y domingo estableció centros de Catecismo así en la Cabecera como en los Ranchos, que funcionaban por la mañana para niños y por la tarde para niñas. En los primeros meses se vio obligado a atenderlos personalmente; pero como en esto la ayuda de la mujer es eficacísima, formó un buen grupo de Catequistas que llegaron a ser excelentes auxiliares en la materia.

Después vino la organización de centros para adultos. El orden y la actividad se mantenían por medio de la visita periódica y personal del Párroco o del P. Vicario, con sus confesiones, misa, y plática doctrinal, de acuerdo con las circunstancias y necesidades de cada centro.

5. – *Labor Cultural*

Como ya se hacía notar en otro lugar de este libro, son tales las necesidades de nuestro pueblo, no sólo en el orden religioso sino en otros, sobre todo en regiones rurales y apartadas, que el sacerdote se siente movido, por la sola caridad cristiana, a acudir a ellas. "Vi –dice el P. Gracia–, que a la poca instrucción religiosa se unía la incultura, aun en personas mayores". ¿Cómo remedió tan apremiante necesidad? De varias y ejemplares maneras.

En cuanto a los ranchos, cada Centro Catequístico que trabajaba sábados y domingos, se transformaba en escuela de primeras letras durante los días hábiles de la semana.

La atención en la Cabecera, por su importancia y necesidades, tuvo que ser más esmerada.

Primero se fundó una Escuela Nocturna para adultos, donde con la ayuda de un doctor, se llegó a dar a hombres y jóvenes hasta un curso de inglés, que a muchos hacía falta por sus ida a Estados Unidos como braceros.

Pero la mejor fundación, la predilecta del P. Gracia, fue el Colegio Central "José Sarto", que fue, de hecho la Escuela Parroquial de instrucción Primaria para niños y niñas, a quienes al terminar la Primaria, se les extendían sus Certificados oficiales a título de suficiencia.

La común dificultad del profesorado la solucionó el padre así: Mandó a Guadala-

Los primeros frutos del Colegio Central "José Sarto" fundado y sostenido por el Sr. Cura Gracia en La Estanzuela, Zac. El calificativo de Central indica que es el centro de otras escuelas rurales fundadas en los Ranchos. Ocho estudiantes muy formales qua han pasado a Guadalajara a proseguir sus estudios, pero su iniciación y orientación profesional la deberán al "José Sarto".

jara a un Curso intensivo de nueve meses a seis señoritas y a tres jóvenes, a los que el mismo Sr. Cura seleccionó y preparó para sus exámenes de 6º de Primaria. A estos siguieron más tarde otros y pudo contar con suficiente y apto número de profesoras y profesores, no sólo para su Colegio Central sino para proveer sus otras escuelas.

Del Colegio "José Sarto" se pueden contar estos frutos sobresalientes:

1 Religiosos Salesiano

35 Religiosas en diversas comunidades

4 Ingenieros

2 Abogados

3 Profesores Normalistas

4 Profesoras Normalistas

5 Muchachos que terminan Preparatoria

3 Muchachos que terminan Secundaria

2 Muchachos comienzan Preparatoria

3 Muchachos comienzan Secundaria

A estas 62 personas el Sr. Cura Gracia ha ayudado en todo: formación, vocación, manutención. En la parte económica el padre ha recibido cooperación generosa de sus amistades cristianas y caritativas.

6 – *Labor Económica*

Muchas de nuestras comunidades campesinas y obreras mejorarían mucho en su ya escasa economía con sólo una buena administración de sus dineros y una poca de educación en el ahorro. La población de La Estanzuela era predominantemente r u r a l. Desde el principio notó el Sr. Cura que un buen número de hombres, sobre todo jóvenes, parte por necesidad, parte con la ilusión de mejorar su situación económica, se contrataban de "braceros". Ya vimos antes cómo se preocupó en lo cultural de proveer a estos feligreses con facilidades para que aprendieran la lengua y les rindiera más su trabajo. Pronto advirtió también en estos braceros dos cosas de serias consecuencias, una religiosa y otra económica. En lo religioso veía que muchos regresaban muy diferentes, pagados de sí mismos y presumiendo que les bastaba con la Biblia. Para remediar este daño el buen Pastor sujetó a tales ovejas a un tratamiento especial. Antes de que los braceros se apartaran de la parroquia les celebraba una misa en la que comulgaban y oían de su Párroco un fervorín de circunstancias en que les inculcaba la fidelidad a su religión y a permanecer unidos con él por correspondencia. "De todos recibía carta –cuenta el padre–, y a todos contestaba. Hubo vez que me dieron las dos de la mañana contestándoles sus cartas. ¡Qué satisfactorio para mí saber que rezaban diariamente el santo rosario en compañía de otros braceros; que hacían su Hora de Guardia a Jesús Sacramentado los que eran Adorado-

res; que toda propaganda protestante que caía en sus manos iba a dar a la lumbre, que aprovechaban la visita ocasional del sacerdote para confesar y comulgar. Y todo el que retornaba a la parroquia lo primero que hacía era ir a dar gracias al templo y a confesarse y comulgar".

En lo económico procuró subsanar dos males, la imprevisión y el desperdicio del dinero, educándolos en el ahorro.

Nadie se iba de bracero sin antes dejar la siembra hecha. Si por desgracia le iba mal, o no tan bien, a la vuelta sabía que, por lo menos, Dios le tendría la cosecha de su terrenito y no pasaría hambres.

A todos sus feligreses les enseñó a saber ahorrar, ya para los tiempos de enfermedad, ya para mejorar su condición fincando una nueva casa, etc.

En esto segundo puso particular empeño al darse cuenta que había intereses creados y organizados y protegidos para desplumar a los braceros o a los que recogían buenas cosechas. Así, por ejemplo, los muchachos de la A.C.J.M. se informaron que cierta tienda, aparentemente de abarrotes, era en realidad un arsenal de parque de todos los calibres y una cantina clandestina. Supieron también que sólo en esa casa entraban $ 5.000 semanales. Y luego esas 23 cantinas en un pueblo que apenas llegaba a los tres mil habitantes. . . Eso explicaba las balaceras en los días de fiesta y la multitud de hechos de sangre, con otras pésimas secuelas.

Humanamente –admite el mismo padre–, nada podía hacerse, porque todos estos negocios estaban en poderosas manos. Pero, como en otras ocasiones, el Sagrario le dio la solución: los NIÑOS.

¿Quién podía estorbarle una Hora Santa todos los jueves a medio día a que se invitaba a los niños de la escuela oficial a unirse con los de la "José Sarto"? El resultado vino pronto: las cantinas empezaron a quebrar y las ventas de parque a mermar. Todos se dedicaban a ahorrar, a construir una casita mejor, etc., etc. Las muchachas rompían con el novio que oliera a vino. . . ¡Bendito sea Dios! El objetivo se había logrado: la paz y la armonía que brota de la verdadera vida cristiana, y aun de ganancia se advertía un progreso económico. . . Se cumplía a la letra el anuncio divino: "Buscad primero el Reino de Dios y su justicia, que lo demás vendrá por añadidura. . ." [1] Al rememorar todo esto el P. Gracia, y con todo el aval de su experiencia concluye: "El apostolado de los niños es siempre eficaz".

Pero mientras la Viña del Señor se encuentre en este mundo pecador siempre está expuesta a que venga el enemigo y siembre la cizaña. Tanta belleza y tantos triunfos tenían que alborotar al infierno. Naturalmente que el diablo siempre se allega cómplices y ministros para sus ataques, los que fueron dirigidos certera y encarnizadamente contra el causante próximo de aquellas maravillas, el P. Gracia. Pero esto nos dará asunto para otro capítulo.

7 – *La Labor Material*

Tampoco descuidó el P. Gracia la ayuda material a sus feligreses. En primer lugar los pobres y necesitados siempre encontraban en la casa del Sr. Cura un dispensario médico bien provisto. Y no sólo obtenían las medicinas gratis, sino también la receta médica, que por recomendación del Sr. Cura les daba un doctor del lugar, o el pasante de medicina que hacía, de turno, su Servicio Social; y, si la operación era necesaria el P. mandaba a los enfermos a Guadalajara donde se los operaba sin cobrarles un centavo.

De primera necesidad en cualquier población es el agua potable. Por eso los antiguos fundadores de pueblos buscaban la proximidad de los ríos. Sin agua potable no se puede vivir; además, agua buena y abundante es fuente de salud, de higiene y de progreso.

En La Estanzuela, como todavía ocurre en muchos poblados rurales de México, la provisión de agua potable se obtiene, o bien de pozos, o bien de agua de lluvia recogida y guardada en aljibes. La primera siempre viene a ser escasa, y la segunda necesariamente eventual.

Como puede inferirse fácilmente, no es incumbencia del sacerdote el proveer a esta

[1] Mt 6, 33

necesidad, ya que primariamente es un servicio social, no religioso. Pero –aquí hay que poner un pero cargado de reticencias–, la experiencia comprueba que en muy pocos casos las autoridades civiles, a quienes compete esta obligación, lo llevan a cabo, y, si lo hacen, es con sumo costo del pueblo y con miras políticas.

El Sr. Cura Gracia contemplaba año tras años la gran carestía de agua que padecía la gente con los serios inconvenientes que de ello se seguían. Y ¿qué hizo? Oigamos su propio relato. "Me lancé a solucionar el problema del agua potable. Después de pedirlo con todo el pueblo a Nuestro Señor, por intercesión del Castísimo Patriarca San José, acompañado de algunos señores y jóvenes salí en busca de partes húmedas, y, ese mismo día nos llevó la Divina Providencia a un lugar de donde el pueblo iba a tener agua en abundancia. Consulté a unos Ingenieros quienes juzgaron a aquellos veneros muy suficientes para surtir de agua a la población actual. Pero había que entubarla casi un kilómetro para colectarla en un tanque a la orilla del pueblo. Se puso manos a los obra, y desde entonces, gracias a Dios, todo el mundo va a surtirse de sus llaves".

Los campesinos dependen, como ellos dicen, de su "tierrita", y la tierra laborable depende del agua, y el agua más segura no es la de la lluvia, sino la de regadío, que se logra con presas o pozos artesianos. De ahí fue que el Sr. Cura, después del agua potable, planeó para beneficio de sus campesinos, la construcción de una presa con una capacidad que pudiera regar 800 hectáreas. La benemérita obra se comenzó y logró concluirse la primera fase de consolidación. Siquiera el agua que allí se almacena es suficiente para detener la mortandad de ganado que solía ocurrir antes en tiempos de sequía. Pero debe constar, que si esa gran obra de servicio social no se concluyó fue por la oposición y hosilidad, no del pueblo naturalmente, sino de personas a quienes caía muy mal que el "Cura", el "retrógrado", el "explotador" del pueblo, viniera ahora a poner la muestra en obras que beneficiaban al pueblo...

8. – *"Oderunt me gratis"*

Manca quedaría esta reseña si no mencionara, al menos, los ataques y persecuciones de que fue víctima el P. Gracia de parte de personas que resultaron sus enemigos... "gratis". "Si a mí me persiguieron, también os perseguirán a vosotros..." [1] La profecía del Maestro no deja de cumplirse en los cristianos, y, diríamos que, con cierto más derecho, en el sacerdote.

Al terminar lo referente a su labor económica en la Parroquia, insinuaba que de esta actuación en particular se valió el diablo para levantarle al padre un torbellino de oposiciones. Le dejaron pasar su labor religioso-moral, le toleraron su obra educativa y cultural, pero cuando su influencia sacerdotal comenzó a mermar sus bolsillos, ya no lo pudieron sufrir. Y, lo peor de todo, era que ese Cura no se dejaba sobornar, ni intimidar... ¿Quién era la causa de la quiebra de cantinas y venta de parque? El Cura Gracia. Pues a sacarlo. Y comenzó la campaña de calumnias y desprestigio, con los fieles, con los Padres Vicarios, con el mismo Sr. Arzobispo. De todo aquel lodo salió limpia y victoriosa la integridad del padre. Entonces sus enemigos resolvieron suprimirlo...

El P. Gracia se esforzaba por sembrar, por cultivar, por cosechar el buen trigo; pero el "Enemigo", con satánico empeño, esparcía la cizaña... La eterna lucha entre el Bien y Mal comenzó a entablarse en una parroquia oculta y olvidada de los hombres, mas para los Angeles y el mismo Dios, palestra de hombría, de señera virtud y heroismo sacerdotal. Advierto, en toda puridad, que los hechos que voy a narrar provocan la exaltación y ponderación retóricas, pero en atención a la modestia con que el mismo P. Gracia me los contó, me empeñaré en ser llano en la exposición.

Al hilvanar todos los hechos que se fueron sucediendo, se colige claramente que la consigna de sus enemigos era: "removerlo o suprimirlo". El arma principal para la remoción fue la calumnia, en cuya trampa cayeron aun dos de sus Vicarios. Otras ca-

[1] Jo 15, 20

La tierra del campesino depende del agua que fertiliza sus siembras, y el agua más segura es la de presa de regadío. La Estanzuela era una Parroquia rural muy expuesta a sequías, por eso el P. Gracia emprendió la construcción de una presa con capacidad para regar 800 hectáreas. En la foto aparece un grupo alegre de feligreses que ha ido a visitar la primera etapa de la construcción.

lumnias fueron a la Sda. Mitra, y otras más a las autoridades civiles, Estatales y Federales. Por cierto que estas últimas resultaron las más absurdas, de manera que el castigo se hubiera vuelto contra sus enemigos si el padre hubiera consentido en lo que el mismo Procurador de Justicia le ofrecía:

— Padre, Ud. puede demandar por lesión de honor y por calumnia; yo mismo presento la acusación, y Ud. nada más firma.

— Soy sacerdote y mi oficio es perdonar. Jamás haré lo que me propone. Le agradezco, sin embargo, su buena voluntad.

El Procurador, casi contrariado añadió:

— Ud. es digno de toda defensa; pero ni modo.

Viendo, pues, sus enemigos que las calumnias no lograban el fin de removerlo de la población, recurrieron a la segunda parte del plan: suprimirlo y lo intentaron de la manera más odiosa, el asesinato. No una, sino cuatro veces, por medio de manos mercenarias –la felonía es siempre hipócrita y cobarde–, pugnaron por matarlo.

Primer atentado. – Se valieron para ejecutarlo de un borracho y marihuano que montado a caballo irrumpió en el Curato, pistola en mano, preguntando por el Sr. Cura. Este acababa de salir a una confesión. Y eso fue lo que le respondió la mamá del padre, que adivinó las pésimas intenciones de aquel hombre, y en su interior daba gracias a Dios de la ausencia de su hijo.

Pero el borracho no la creyó. Pensó que se lo ocultaba. La amenazó, la golpeó... ¡Qué doloroso es tan sólo imaginar a esta mujer inocente sufrir por la justicia, por el sacerdocio de su hijo, vejaciones tales...! Y lo que humanamente es aún más deplorable, es que precisamente a consecuencia de aquellos golpes criminales murió la santa señora. ¡Voló al cielo con el mérito de haber muerto por su hijo! ¡Bendita madre de tal sacerdote!...

El P. Gracia le pudo decir a Dios: "Esos golpes, Señor, eran para mí, Mi madre me salvó la vida, y con su muerte es dos veces madre de mi sacerdocio".

Y siguió en su puesto, con el corazón huérfano, pero con el ánimo más esforzado. No abandonó el campo. No avisó. No acusó a nadie. Tuvo muy presente el divino renglón de S. Pablo: "Mihi vindicta; ego retribuam", déjame a Mí el premio y la venganza...[1]

Segundo atentado. – Todavía en nuestros pueblos de México se conserva la cristiana costumbre de acudir al padrecito –desde luego al Sr. Cura si lo hay–, para ir a pedir la mano de la novia. Tal acto no sólo implica estima y respeto para el sacerdote por ambas partes del novio y de la novia y de sus familias, sino que a la vez garantiza la sinceridad y dignidad de las relaciones, y el propósito definitivo de matrimonio.

Muchas veces el P. Gracia había accedido a llenar tal embajada para bien de sus feligreses. En nada pues, extrañó que un fulano le fuera a suplicar que lo acompa-

[1] Rom. 12, 19

De vez en cuando el P. Gracia salía a repartir el bien de la predicación a otras Parroquias vecinas, invitado por sus Párrocos. Aquí se le ve de regreso, acompañado de las Religiosas que le ayudaron en la Santa Misión predicada en Chemistlán, Jal. Un servicio de avionetas facilita las intercomunicación en aquellas regiones montañosas.

ñara a pedir la novia de su hijo. En el camino se iba a cometer el crimen. "La Divina Providencia –cuenta el padre con abrumadora sencillez–, no permitió que hiciera fuego la pistola".

Pasaron algunos días, y el frustrado asesino, acosado por los remordimientos, se presentó espontáneamente a declarar su delito –fuera de confesión–, y a pedir perdón al Sr. Cura. También le dijo quién lo había enviado y pagado. Por todo desquite el padre quiso conservar como recuerdo las balas con que iba cargada la pistola [1].

Tercer atentado. – Desde que el P. Gracia se ordenó y pudo oír confesiones hizo el propósito irrevocable de nunca negarse p a r a una confesión, sobre todo tratándose de enfermos graves. Tal parece que este proceder del padre lo sabían sus enemigos, y de él se aprovecharon para matarlo. La trama no podía estar mejor urdida. Ya entrada la noche mandarían a un desconocido a llamar al Sr. Cura para un enfermo grave. Al pasar por determinado sitio el asesino –otro pistolero pagado–, dispararía. Para asegurarse más en la oscuridad rompieron de propósito los focos de la calle donde se pensaba cometer el atraco y de las más cercanas.

Serían como las nueve de la noche cuando se presentó un muchacho jadeante en busca del Sr. Cura, para un enfermo que se moría y deseaba confesarse con él. El muchacho se ofrecía a llevar personalmente al padre. Este se proveyó de lo necesario para estos casos y siguió al muchacho.

Cuando ya se acercaban al sitio convenido, que era un salón de billares, el muchacho dijo:

— Señor Cura, voy corriendo a aquella botica por una medicina que me encargaron. En seguidita lo alcanzo.

Sin sospechar nada el Sr. Cura prosiguó caminando. En la calle tan oscura la misma acera guiaba sus pasos. Recordó que por ahí quedaba un billar, que, de ordinario cerraba muy tarde, y siempre estaba con las puertas abiertas. Cosa rara, esa noche se veía cerrado. El salón tenía vaias puertas a la calle. Al acercarse a la segunda puerta, se abrió ésta repentinamente y... un fogonazo de tiro de pistola le encandiló los ojos y le dejó aturdido. Tan a boca de jarro fue el dispao, que la pólvora le salpicó la cara...

Por tercera vez la Divina Providencia había frustrado los intentos criminales de los hombres. Si especuláramos en busca de una causa humana, tal parece que el asesino estaba tan seguro de su víctima que la luz del interior le encandiló lo suficiente para errar el blanco.

Cuarto atentado. – Se encontraba el Sr. Cura a la puerta del curato platicando con otro sacerdote visitante. A poco se acercó un tipo que preguntó por "el Cura". El P. Gracia reconoció luego al borracho del primer atentado, que por el vino que llevaba en el cuerpo o por la marihuana que fumaba no lo había reconocido.

— ¿Tienes algún asunto con él?

— Sí. Y mostrando la pistola añadió: lo

[1] Estas balas le sirvieron al P. Gracia para demostrar en cierta ocasión al verdadero culpable de estos atentados, que sabía quién era.

voy a matar, porque me han dicho que no me quiere y que él trae pistola para matarme.

En vano trató el padre de convencerlo de que aquello era falso.

— Espérate, voy a hablarle. Se metió el padre a la casa, y, naturalmente que allí lo dejó esperando. Al cabo de un rato el asesino se retiró.

Y si Dios ha salvado la vida del P. Gracia de los mortales atentados de la malicia humana, también su amparo paternal lo ha preservado de morir en accidentes. En sus andanzas por aquellos montes y barrancas ha sufrido caídas de caballo muy serias, de las que se han seguido letales contusiones con coágulos de sangre, que más de una vez lo han llevado al borde de una embolia. De hecho por los temores de los médicos salió de La Estanzuela, y ha pasado temporadas en hospitales. Cuando a fines de julio de 1961 pasé a visitarlo en Lagos de Moreno, se veía, en lo exterior, plenamente restablecido. Me indicó que le había encomendado su salud a Chayo González, la Mártir de la Pureza que ya conocemos, y que se la había alcanzado.

Esa Providencia, que tan solícita se ha mostrado con el P. Gracia, lo ha colocado en un nuevo campo, con otras almas y otros horizontes.

Tercera Etapa:
Lagos de Moreno, JAL.

"El amor siempre está en vela y no duerme", dice el Kempis [1]. Para el que ama siempre hay trabajo donde hay almas, y cuanto más se ama el trabajo se acrecienta.

Como indicábamos arriba el P. Gracia debía mirar por su salud, pero tan pronto como los médicos lo dieron de alta. se presentó a sus superiores. Estos, muy prudentemente, le encomendaron un trabajo de menores responsabilidades que le facilitara su pleno restablecimiento. Una Capellanía en Lagos de Moreno pareció conveniente. Allí fue donde pasé a entrevistarlo en julio del 61. Por cierto que mientras platicábamos en la sacristía del templo que está a su cuidado, San Felipe, se acercó, con intento de hablarle un señor con unos papeles en la mano. El padre se disculpó para atenderlo unos momentos. Sobre la mesa se veían muchas tarjetas de fichero llenas con nombres y datos de personas de Lagos. Lo principal que en ellas se advertía eran las entradas económicas por familia y el número de miembros que la componían.

Al volver el padre me explicó que en esas tarjetas tenía anotadas a las familias más necesitadas económicamente, a fin de socorrerlas con alimentos que se reciben de Estados Unidos a través del "Catholic Relief Service". Les había dado yo un vistazo rápido a unas 200 tarjetas, todas con varios miembros de familia, y la de mayor entrada MENSUAL era de $ 250.00 pesos mexicanos... ¡Claro que necesitaban una ayuda económica apremiante!

Y a propósito de aquel hombre que se había acercado a hablarle, me explicó el padre una manera ingeniosa y eficaz para socorrer, mediante la caridad pública, a los indigentes en casos especiales de emergen-

El P. Gracia a la puerta del Templo de San Felipe de Jesús en Lagos de Moreno, Jal., del que es actualmente Capellán (julio de 1961), y desde el cual sigue ejercitando su celo sacerdotal, con nuevos planes y nuevas adaptaciones, según las necesidades de sus nuevos feligreses.

[1] Libro 3, Cap. 5, n. 5

cia, como una operación, defunción, etc. Como se trataba de una verdadera asistencia social, el padre se puso de acuerdo con el Presidente Municipal de Lagos para que con la firma de ambos se autorizara una colecta en casas de comercio de la ciudad. En hoja escrita se hace constar el caso comprobado –para evitar timos–, y se autoriza a la persona para la colecta pública. En el documento también se especifica la cantidad requerida. Cada donante anota su aportación, y cuando se completa la suma cesa la recaudación. El señor que acababa de estar con el padre había ido para que le autorizara con su firma una de estas coletcas, pues necesitaba urgentemente $ 300.00 para una operación de su esposa.

Pues bien, esta doble asistencia social, de la que yo mismo fui testigo ni siquiera la menciona el P. Gracia en la serie de ocupaciones que ahora le llenan su tiempo como simple capellán de un templo, *y en período de recuperación de su salud* (!) He aquí, simplemente enumeradas, e s t a s ocupaciones:

1 – Capellán del templo de San Felipe.

2 – Capellán del Hospital anexo al templo y de las Religiosas Carmelitas que lo atienden.

3 – Director en el templo de la Archicofradía de Ntra. Sra. del Carmen.

4 – En el mismo templo organiza el Sub-Comité de las cuatro ramas de Acción Católica.

5 – Diariamente da una instrucción religiosa a los presos de la cárcel municipal.

6 – Da clases de Religión e Historia de la Iglesia Mexicana a los 3 cursos de Secundaria del Colegio "Pedro Moreno"

7 – Es Capellán de los Caballeros de Colón.

8 – Es Sub-Director de los Cursillos de Cristiandad.

9 – Es Director Espiritual del "Instituo Laguense".

10 – Atiende una Escuela Catequística.

11 – Es Confesor Ordinario de Religiosas.

12 – Ha fundado Centros de Catecismo en la ciudad.

13 – Ha entronizado al Sdo. Corazón de Jesús y a la Virgen de Guadalupe en 144 hogares –hasta Nov. 1961–, y con esta ocasión pudo arreglar varios matrimonios.

14 – Da la plática oficial a la Unión Nacional de Padres de Familia.

15 – Suple a los Asistentes de Acción Católica.

16. – Es Sub-Asistente de la A.C.J.M.

17. – Da Retiros, Pláticas y aun Ejercicios Espirituales a Comunidades Religiosas que los piden.

Por lo que mira a las obras materiales, además de la reconstrucción que hace de la casa del Capellán, tiene los siguientes proyectos en vías de próxima realización:

a) En dos hectareas de terreno que le regalaron va a hacer un campo deportivo para jóvenes, con su alberca, baños, vestidores. En la construcción le ayudarán los Caballeros de Colón.

b) Está para comprar la contra esquina de la Capellanía, donde piensa construir un Centro Juvenil con esta triple función: Durante el día será colegio de niños; por la tarde, de las cinco en adelante, centro de formación para señoritas; por la noche, centro de formación para jóvenes. [1]

Padre Gracia: lo que aparece consignado en estas páginas es sólo lo principal del magnífico material que me hizo favor de proporcionarme. Estoy seguro que tanta variedad de obras, que con especial auxilio de Dios ha logrado realizar por medio de su sacerdocio, será de admiración para muchos, de edificación para todos y de motivo

[1] Desde marzo 7, 1962 el P. Gracia fue nombrado Párroco de Villa Corona, Jal., donde se encuentra actualmente.

Entre sus actividades desempeña el cargo de Capellán de los Caballeros de Colón, que acompañan al Padre y al Sr. Cura de Lagos. El grupo desea cooperar en los proyectos del Padre Gracia y le han prometido ayuda para la construcción de una alberca y un campo deportivo, que redundarán en provecho corporal y espiritual de la juventud masculina laguense.

cierto para cumplir la recomendación del Maestro: ". . .que vean vuestras obras buenas y glorifiquen al Padre Celesial. . ." [1]

[1] Mt. 5, 16.

Una obra misional:

LA CONQUISTA DE ALMAS POR LA CONQUISTA DE LA SELVA

Padre Manuel Vadillo Novelo [1]
(Diócesis de Campeche, CAMP.)

De pura cepa campechana ha amado con pasión sacerdotal las selvas y las almas de su Estado de origen. Reconstruyó material y moralmente una Parroquia. Fundó otra de 30.000 Km² de extensión. Se convirtió en excelente cazador, no por deporte, sino por apostolado. Su fecunda vida ha sido un continuo "Safari" de almas. Su vocación de constructor ha realizado la mejor de sus obras: la construcción del Seminario Diocesano de Campeche.

Nació el 1º de abril de 1921
Estudió en Montezuma de 1937 a 1942
Se ordenó de Sacerdote el 5 de septiembre de 1943

Introducción

Primera Parte:

VICARIO ECÓNOMO DE TENABO

1 – El Erial
2 – Del Sueño a la Realidad
3 – El Campamento de Cristo Rey
4 – Disciplina Transformadora
5 – Páginas de "Safari"
  * La Caza de Lagartos
  * El "Puj" de los Jabalíes
  * La Pantera Negra
  * El Jaguar Nocturno
6 – Los Frutos a la Vista

Segunda Parte:

PÁRROCO DE ESCÁRCEGA

1 – Marco Geográfico
2 – La Conquista de la Cabecera
3 – Los Abrojos de la Misión
4 – Las Cinco Balas que salvaron un Alma
5 – Misiones y Cacerías

Tercera Parte:

PÁRROCO DE SANTA LUCÍA

[1] Contaba con algunas fotografías para ilustrar este relato; infortunadamente se me extraviaron. Pido dispensa por ello.

* *Introducción*

Es el Estado de Campeche uno de los más apartados del centro de la República y forma la parte suroeste de la península de Yucatán. El nombre de Campeche ha corrido por el mundo ya en narraciones de piratas, o en los negocios enlazados con la tintura del "palo de Campeche", o con la cera del mismo nombre, o, finalmente por el célebre modo de ser "campechano" de la gente que lo habita, amable mixtura de cortesía, llaneza y sencilla cordialidad.

La extensión territorial como Estado es de 46.000 K², y por mucho tiempo, como todo el Sureste, permaneció incomunicada por tierra con el centro del país. Hasta en

recientes fechas el avión, el tren y el autobús han logrado conquistar rutas de contacto, que esperamos favoreszcan la unión y colaboración, no sólo con Campeche sino con toda la península.

En junio de 1960 me detuve en dos de sus principales ciudades, El Carmen y Campeche. La primera, que es cabeza y centro de la isla del mismo nombre, da la impresión de vida, de movimiento y de juventud; en cambio el puerto de Campeche, como que lo ha rendido el cansancio y los golpes de la historia. Los restos de sus murallas y sus antiguos edificios oscurecidos por la humedad salina, hacen pensar en una majestad decrépita. Pero lo que permanece bello es el mar de su bahía. Tal vez en ninguna parte de las costas mexicanas se encuentre un color que iguale en pureza al "verde mar" de la costa campechana.

La población del Estado no es muy densa y se halla dispersa en multitud de poblados y rancherías. Los habitantes aborígenes son mayas, y entre los habitantes blancos y mestizos, además de los descendientes de los primeros colonizadores, se encuentran con facilidad advenedizos y aventureros, no sólo de otras partes de la Nación, sino extranjeros, que afluyen a Campeche atraídos por sus maderas preciosas y para la explotación del chicle famoso.

Las comunicaciones en el interior del Estado son pocas, y muchas quedan paralizadas por la temporada de lluvias. A esto hay que añadir que el clima es cálido y en muchas regiones malsano.

En el aspecto religioso la situación se puede calificar de grave, pues la Diócesis de Campeche no solo comprende el ya inmenso y difícil territorio del Estado, sino además una gran porción del Territorio Quintana Roo, o sea más de 20,000 K². Chetumal, Capital del Territorio, es donde se encuentra la Parroquia más apartada de la Diócesis. Así pues, en una extensión total de 70.000 K² donde habitan unos 170.000 habitantes, de los que 165.000 son católicos, hay sólo 20 Parroquias, 30 sacerdotes diocesanos y 4 Religiosos.

En esta a manera de "composición de lugar" es donde vamos a seguir, casi con el interés de un "Safari" al P. Manuel Vadillo en sus aventuras apostólicas, que en verdad constituyen 12 años de los 19 de su vida sacerdotal, una gran cacería de almas.

Primera Parte:
Vicario Ecónomo de Tenabo

1 – *El Erial*

Dos años habían ya transcurrido desde la ordenación del P. Vadillo, laboriosamente ocupados como Vicario Cooperador de la Parroquia del Sagrario en la Ciudad de Campeche, y, a la vez, como Oficial Mayor de la Sda. Mitra.

El 13 de diciembre de 1945 recibió su nombramiento de Vicario Ecónomo de Tenabo, Cabecera Parroquial situada al N.E. de la capital del Estado y unida a ella por el ferrocarril del Sureste.

Tenabo iba a ser el primer campo de contacto con las almas en que el P. Vadillo pondría en acción sus entusiasmos sacerdotales al servicio de hábiles iniciativas, y el peso de propias decisiones y responsabilidades.

Unas cuantas semanas de observación le fueron suficientes para abarcar la situación. Tenabo en lo religioso era un erial en donde hacía 38 años que no veían un sacerdote. Pero existía otra circunstancia aún más grave que la falta de cultivo: el último sacerdote de que tenía memoria el pueblo, con su condutca poco digna, había arrojado en aquellas almas la terrible sal del escepticismo, de la duda, del prejuicio, no contra *un* sacerdote, sino contra *el* sacerdote, cualquiera que fuese. Así que a la ausencia de cultivo se unía lo "salado" del terreno. Tan agudo era el caso, que nada lograron los 18 meses de labor sacerdotal asidua, fervorosa e intachable para convencer a aquellas gentes, para romper la burda costra de sus prejuicios.

En aquella soledad y falta de correspondencia las olas del desaliento casi hundían al pobre padre. A ratos la tentación de escribir a su Obispo para suplicar un cambio.

"¿Será posible que huya derrotado de mi

primera Parroquia?... ¡Señor, inspírame algún medio eficaz que me ayude a hacer que renazca la fe en la Religión y en tus sacerdotes en este erial desolador!..."

Leía una tarde el P. Vadillo, para distraer su aislamiento, el interesante libro de Rusell Wallace "Viaje al Archipiélago Malayo", lectura sugestiva de expediciones y conquistas a través de la selva. Tal vez las imágenes acumuladas pudieron influir en el sueño que el padre tuvo esa noche. Se veía a sí mismo en un bosque inmenso y agreste. Marchaba a la cabeza de un grupo de aquellos mismos hombres indolentes y fríos de su Parroquia. Hacían un campamento en plena selva. Y allí, con una vida de orden y disciplina, se iban transformando... Y con la firmeza de carácter renacían también su fe y confianza en la Religión y en el sacerdote... Y es que ellos eran testigos íntimos de la vida del "padrecito", que vivía a su lado y comía de su mesa; que a la madrugada les hablaba del Buen Padre Dios, y les enseñaba a platicar con El en la oración. Y luego la santa misa con trinos de pájaros y luz de amanecer. Y el Padre era su Jefe y su amigo, y por más que espiaban su vida no podían encontrar tacha... Y con aquel puñado de hombres reeducados en la selva tornaba el Padre a su Parroquia y fomaba la Adoración Nocturna... Y la levadura penetraba la masa, y el erial se trocaba en vergel florecido de virtudes cristianas...

2 – *Del Sueño a la Realidad*

Al siguiente día se levantó el padre alegre y optimista. En la santa misa dio gracias a Dios por aquel sueño, y comenzó a prepararse a fin de lanzarse cuanto antes a los caminos de la realidad.

Empezó por convencer a una docena de hombres de auténtica sangre maya. No era empeño fácil sacarlos de su abulia y apatía, agravadas con prejuicios. Pero las pingües perespectivas de una caza abundante, el señuelo tentador de la aventura en medio de la selva, y, les invitaba e iba a dirigir el "padrecito"... Naturalmente que el padre nada les dijo del sueño revelador ni de sus intentos de transformación: aquellos hombres no se hubieran movido. –¡Unos días de caza, muchachos! ¡Vamos a la selva a recoger buenas piezas! Así cuenta el padre sus últimos preparativos:

"Tomé datos sobre la configuración geográfica del Petén, región situada sobre la costa, hacia el Poniente de mi Parroquia; entusiasmé a mis hombres, adquirí una escopeta calibre 20, nuevecita, y con el consiguiente temblor del novato que jamás había sentido el estampido de un arma de fuego, traté de precisar mi puntería. Todos mis escasos recursos se consumieron en medicamentos de emergencia, provisiones, equipo personal de campaña y fotográfico. Muy pronto llegó el gran día y en animada reunión en mi amplia oficina parroquial, vi por primera vez a mis hombres dormidos renacer al entusiasmo de una aventura, inusitada para ellos, por llevar a la cabeza al que con cariño le decían "padrecito".[1]

Y llegó la víspera de la partida. Reunido el padre con su docena de hombres discutió con ellos democráticamente, con un mapa enfrente, el rumbo que habían de seguir antes de meterse en el misterio de la selva. A buena hora los mandó a dormir, porque el despertar sería muy de madrugada.

El padre revisó su equipaje. Todo estaba a punto sin faltar la cámara fotográfica, buena provisión de películas y una brújula para orientarse.

A las doce de la noche despertó a sus muchachos. Comenzaba una vida de disciplina, que en lenguaje de virtud implica simpre sacrificio. Se siguió la Santa Misa alumbrada por estrellas. Un frugal desayuno, y a formarse para salir. Envueltos en la noche doce muchachos, capitaneados por el P. Vadillo, en rigurosa fila india, emprendieron la primera marcha, que con diversos grupos y muy pequeñas variantes iba a repetirse cada tres meses. Machete al cinto, escopeta en banderola, grandes sombreros de palma, toscas alpargatas ceñidas a los pies, y a la espalda un buen cargamen-

[1] "Amanecer en las Selvas", por *Manuel Vadillo Novelo*, México, 1953, pp. 14 y 15.

to de enseres y comestibles. El jefe se distinguía por sus botas fuertes, pistola a la cintura, pañuelo rojo al cuello y un buen "saracoff" en la cabeza.

Seis horas de caminata casi forzada a fin de adelantarse a los calores del día, y marchando siempre al poniente, les puso a la entrada de la selva tropical.

—Ya es hora de preparar las armas, caminar en silencio y lentamente y tomar precauciones, aconsejó Elizaldo, que tenía hechas ya sus pruebas de cazador.

Al torcer por estrecha vereda, sorpresivamente, se extendió ante sus ojos el límpido cristal de una laguna: era la que en el mapa aparecía con el nombre de "Saya-Pato". En el plácido silencio del amanecer, flechado por los haces de sol que atravesaban la fronda, aparecía un espejo líquido, circular, con una islita incrustada en su centro. Gigantescas plantas acuáticas flotaban en la superficie coronadas por blanquísimás flores. En sus orillas, para completar el ensueño, enormes lagartos de desperazaban al sol; otros nadaban en el interior, mientras una ingente multitud de cabecitas de tortuga se asomaban para respirar.

Por largo espacio de tiempo el Padre y sus muchachos se olvidaron del cansancio y de las cargas a la espalda, cautivados por aquella fantástica realidad que el Padre sólo en sueños había contemplado . . .

3 – *El Campamento de Cristo Rey*

De propósito no hicieron ningún disparo, pero ya sabían a dónde acudir para la caza de lagarto. Lo que más importaba ahora era dar con un sitio apropiado para centro de operaciones, ya que sin un lugar seguro de refugio, no se podía pensar en varios días de permanencia ni en temporadas periódicas de caza, como el Padre planeaba.

A golpes de machete se fueron abriendo brecha entre aquella vegetación intrincada y lujuriante. Pasaron trechos en que casi se extinguía la luz del sol. Descubrieron por fin un rinconcito ideal, limpio de hierba y en el que sólo crecían árboles de zapote. Bajaron sus cargas y dirigidos por el Padre, en el resto de la tarde y aún parte de la noche, lograron parar la casa del campamento. Cuatro árboles que formaban cuadro servirían de troncos angulares de la habitación, que sería de dos pisos. Los otros zapotes fueron talados. Después a proveerse de la selva que dio para todo: madera para pisos y paredes, resistentes bejucos para liar los troncos, hojas de palma para el techo a dos aguas. La planta baja, dividida en dos, se dejó para cocina y para guardar las piezas de caza, quitarles la piel, prepararlas, etc. En la planta superior se instaló el dormitorio y se reservó un cuartito pequeño para Capilla. El Padre instaló su altar portátil, y, sobre él para presidirlo todo, la Imagen de Cristo Rey, advocación de lucha viril y de conquista. Ya bien adalantada la noche, ante la Imagen bendita del Señor de las batallas y de todo lo creado, el capitán de aquella singular expedición, consagró a sus hombres al Dios Omnipotente que puede trocar las piedras en hijos de Abraham...

La jornada había sido muy larga y pesada. Veinte horas habían pasado desde que se apartaron de Tenabo. Los cuerpos estaban rendidos, pero las almas inmensamente satisfechas. Había que celebrar el triunfo, la primera victoria en la conquista de la selva y del carácter, con ruido y regocijo. Una salva de trece disparos iluminó la noche y profanó el silencio sagrado de la selva. Después el Padre, en alegre camaradería, sacó de las mochilas una exquisita sidra de champaña con la que todos brindaron, y rezado el Santo Rosario, se entregaron al bendito sueño reparador.

4 – *Disciplina Transformadora*

Bien sabía el Padre que del éxito o fracaso de aquel pequeño grupo dependían muchas cosas. Se propuso, por consiguiente, poner desde el principio una firme base de ejemplo y tradición que fuera pauta y modelo para los grupos que habían de seguirse. No hay mejor escuela del carácter que una vida de orden y disciplina llevados a conciencia. Aquellos muchachos nada o poco sabían de esto, pero ganadas sus voluntades, lo demás fue cosa fácil.

He aquí el orden del día en el campamen-

to de Cristo Rey, plantado en plena selva virgen del Petén Campechano. Se levantaban a las cuatro de la mañana, ofrecían las obras del día a Dios, y después un buen rato de meditación sobre algún trozo del Evangelio. "En el templo –escribe el Padre–, se me hubieran dormido e inútil me hubiera sido enseñarlos a meditar; pero ante el escenario misterioso de la selva que duerme, la consideración emanada de los capítulos del Santo Evangelio la escuchaban con gran atención . . ." [1] Conmueve, a la verdad, el hermoso espectáculo: la primera lección de la selva a aquellos hombres rudos y apáticos fue la lección salvadora de la oración, de la meditación. "El que sabe orar, dice San Agustín, sabe salvarse", porque da con el medio infalible de ganarse a Dios y de atraer sus gracias. Inmediatamente después seguía la Santa Misa, iluminada con amaneceres y armonizada con música de pájaros. El Padre les guiaba su acción fervorosa de gracias, y luego un suculento desayuno. Al fin de éste cada cual se preparaba para la jornada del día. Primero el bastimento para la comida; en seguida revisar y limpiar las armas y disponer los cartuchos. Un costal al hombro para recoger las piezas del día, una oración a la Virgen, y a repartirse la selva de dos en dos. Cuando se organizaban batidas en grande la preparación era más cuidadosa y desde la media noche comenzaba el movimiento. La consigna del día era una sola: No volver a casa con las manos vacías. Las tardes siempre estaban llenas de sorpresas, pues de los sacos iban saliendo: venados, tejones, martas, pavos silvestres . . . Inmediatamente a los de piel aprovechable se les quitaba y salaba, mientras Polín, el cocinero de la expedición preparaba un adobado o filetes asados con pimienta y jugo de naranja. Despu;s la sabrosa cena y la sobremesa en que cada quien contaba las emociones del día. Se terminaba con el rezo del Rosario.

Y mientras el yunque de esa disciplina casi militar, tan militar que más de una vez el Padre les exigió en circunstancias imprevistas grandes sacrificios de obediencia y abnegación, iba forjando su carácter y robusteciendo su voluntad para el bien, aquellos hombres, a su vez, iban calando día con día la vida y temple del Padrecito, que, a más de ser un verdadero jefe que organizaba, preveía y mandaba, caminaba siempre por delante con el ejemplo, el orden y la disciplina. Y a la veneración y respeto por el sacerdote se juntó muy pronto la admiración por el gran cazador que había cuajado dentro de la selva a poder de peligros y aventuras. Reseñemos brevemente algunas.

5 – Páginas de "Safari"

La caza de lagartos. – Una de las primeras aventuras peligrosa y emocionante fue la caza de lagartos. El problema no era encontrarlos, pues los había numerosísimos en la laguna Saya-Pato, sino el cazarlos. Con mucho dispendio de balas y municiones verificaron una vez más que la piel de estos animales es una coraza casi invulnerable. De 50 tiros de rifle calibre 44 sólo dos penetraron las cabezas de dos saurios de buen tamaño. Entonces se decidieron por el camino más peligroso: desalojarlos de sus mismas madrigueras. Para esto había que meterse en el agua, hurgar las orillas prevenidos de lazos corredizos y horquetas. A casi un metro de profundidad distinguieron una cola. A poder de tirones se vieron las patas traseras, que se apresuraron a atar fuertemente. Todos se colgaron de la cuerda y aparecieron las patas delanteras, y el animal medía ya más de dos metros; sólo faltaba el pescuezo para prensarlo con la horqueta; mas de repente la fiera reaccionó y de un colazo formidable derribó a todos en el lodo. A duras penas consiguieron detenerlo y después acogotarlo con la horqueta. Rápidamente le trincaron un palo en las mortíferas fauces y se las ataron con todas sus fuerzas. Ya inerme fue arrastrado el monstruo hasta la orilla entre gritos de triunfo. Así completaron hasta 18 lagartos además de 32 tortugas.

El "Puj" de los jabalíes. – Como se advirtió antes, había ocasiones especiales en que se organizaban en el campamento de Cristo Rey cacerías colectivas. Resultaba

[1] Op. cit., p. 19

una manera fácil y casi segura de cobrar abundantes y variadas piezas. Los hombres del Padre llamaban en maya a esta clase de batidas "Puj".

El éxito de un "Puj" dependía, en gran parte, de la elección del terreno, la que a su vez suponía una grande experiencia y uno a manera de instinto. La técnica de un "Puj" consiste en lo siguiente. Antes de elegir el lugar los conocedores observan las huellas de animales, y era maravilla oír a aquellos hombres discutir en maya, con notable precisión, que un venado estuvo aquí comiendo al amanecer, que una partida de jabalíes lleva ya días entre los chaparrales, que un tejón o tigre merodean los contornos . . . Escogido el sitio se divide la comparsa de cazadores en dos grupos: cazadores propiamente tales, y son los más; y los batidores o azuzadores. Los primeros se van colocando en contra del viento a unos 30 metros de distancia uno del otro en forma de un extenso semicírculo. Cada cual se aposta cómodamente, prepara su arma y espera el momento en que la pieza se presente por sí sola. Tiene tiempo y calma para espantarse los mosquitos con un cigarrillo. Entre tanto los azuzadores caminan como un kilómetro, hasta situarse en el centro del semicírculo. Cuando se calcula que ya todos están en su s i t i o comienza el verdadero "Puj". A una señal inician la batida los del centro del semicírculo con una gritería infernal, ladridos de perros, golpes de machete, quebradero de ramas. Van rompiendo por el monte en dirección a los del semicírculo.

A los tumbos de tan tremenda algarabía salen disparados todos los bichos vivientes, desde el cauteloso jaguar hasta la tímida liebre. Para los cazadores comienzan los momentos de tensión y emociones por la incertidumbre de lo que pueda presentarse de repente ante sus ojos, o por la impaciencia de saber en qué hizo blanco el estampido lejano . . .

En uno de estos "Pujes", no de la primera expedición, sino cuando ya el P. Vadillo llevaba muy adelantada su labor de reconquista de almas por la conquista de la selva, cuando ya la Adoración Nocturna de Tenabo contaba con 32 Adoradores, ocurrió la siguiente aventura.

Nada menos que los 32 Adoradores tomaban parte en aquella gran batida a las puertas mismas del Petén. Los exploradores habían descubierto recientes huellas de venados y rascaderos de jabalíes. El "Puj" pintaba muy bien. Caminaba el padre entre chaparrales espinosos para ocupar el sitio que en el gran semicírculo le tocaba Cuando de repente vio que se le echaba en cima una manada de jabalíes. Rápido empuñó su magnífica escopeta de 12 mm. y arojó una lluvia de plomo al primer animal que tuvo a la vista. La bestia rodó por el suelo entre gruñidos lastimeros. Imaginó el padre que los demás de la piara, ante el ruido del disparo y muerto uno de sus compañeros, huirían sin atacarlo, pero del todo se engañó. Las salvajes alimañas rodearon al muerto y entre gruñidos horribles enfilaron todos contra el agresor. Apenas si tuvo tiempo el padre de colgarse de la primera rama que encontró, dejando abandonada la escopeta. Ya en el ;rbol, asustado y nervioso, les lanzó el cuchillo de monte. Los feroces animales olfatearon el arma, y pareció que se irritaban más, pues a dentelladas comenzaron a descortezar el árbol. Eran quince piezas grandes entre machos y hembras, fuera de los jabatos. Pertenecían a la especie más feroz, la de pelambre rojiza, y, lo más grave era que el muerto debía ser el "paibe", el guía, y sin él nadie se atrevía a proseguir la marcha. Muy serios temores invadieron el ánimo del padre. Sus muchachos estaban muy lejos y completamente entregados al festín de la batida. Pero este "Puj" iba a ser el de las grandes sorpresas, pues, de pronto advirtió el padre que toda la familia de cerdos salvajes abandonaban el árbol, como si los mismos diablos de Gerasa [1] se les metieran en los cuerpos. . . ¿Qué sucedía?. . . Desde su rama pudo observar que en desaforada carrera se apoximaba al árbol una numerosa partida de tejones, por lo menos cincuenta. . . Con descanso en el alma y agradecimiento a Dios, dejó el paso franco a sus libertadores. Saltó de su escondite, re-

[1] Mt 8, 28-32

cogió el cuchillo y la escopeta, y todavía temblaba cuando se reunió a sus compañeros.

— Efectivamente, confirmó uno de los viejos del grupo, cuando una partida de tejones topa con una de jabalíes los persiguen hasta cansarlos, y al primer rezagado lo devoran, hasta comerle las entrañas, sobre todo el hígado, que es para ellos el mejor plato.

La Pantera Negra. – El caso enigmático de la "Pantera Negra" acaeció en uno de tantos "Pujes". Llevaba el padre ya media hora de espera apostado a la sombra de unos arbustos. La gritería y zambra de los batidores resonaba a derecha y a izquierda, cuando percibió quebradero de ramas y saltos de animal. Preparó el arma, pero en ese preciso instante un enorme felino de verdes y fulgurantes ojos y completamente negro saltó sobre su cabeza... Intentó apuntar, pero la fiera mismteriosa se escabulló como un relámpago.

Entre asustado y pensativo les contó el padre a sus hombres el hecho, sin que éstos acabaran de creerlo, por nunca visto. Sin embargo, leyendo más tarde la obra del cazador alemán "Maravillas del Reino Animal", asegura su autor que se dan casos raros, pero ciertos, de jaguares completamente negros. El padre más se inclinaba a que el bicho en cuestión fue pantera.

El Jaguar Nocturno. – Quiero de intento cerrar estas escenas de "Safari", con el caso emocionante y ejemplar del jaguar nocturno. Ocurrió en una noche de verano en que el padre con el grupo en turno no dormían dentro de los muros acogedores del campamento, sino a campo raso, junto a una laguna maravillosa, de aguas profundas y claras, tan recatada por la fronda que su descubrimiento había sido algo verdaderamente accidental. Habían caminado doce horas seguidas y la fatiga los tenía rendidos. Después de un refrigerante baño y de una cena deliciosa rezaron el Rosario y dispusieron sus mosquiteros para dormir. Como el lugar se encontraba totalmente descubierto, ordenó el padre que se hicieron turnos de guardia, costumbre que seguían siempre que se encontraban en circunstancias similares. Empezaría Higinio, le seguiría Polín, y a las 12 de la noche el padre remudaría el turno.

Es indudable que no le faltó buena voluntad a Gino para cumplir su turno, lo que esta vez le traicionó fue el cansancio. Por más que empinó café, cayó vencido en los brazos de Morfeo. El padre lo contemplaba a través de su mosquitero y su vista le suscitó hondas reflexiones sobre este muchacho que ponderaremos en seguida. Vio, pues, cómo se rendía al sueño, faltando a la acostumbrada disciplina. Comprendió el padre la razón de esta falla material y se propuso no despertarlo; compadecido decidió tomar él mismo aquella hora: ya confiaría a otro la que a él le correspondía. Para no dormirse encendió su pipa, enfocó su potente lámpara de 500 bujías a los rincones de la maleza y se recostó para madurar los planes de la cacería del día siguiente.

Poco tiempo había transcurrido. La lumbre agonizaba por el sueño de Gino. De súbito empezaron a oírse fuerte pisadas en la hojarasca del lado de la laguna. No eran las finas y menudas del venado o jabalí, sino las suaves y afelpadas del felino. Su lentitud puso nervioso al padre. Tomó su rifle calibre 44. Se aseguró la lámpara de caza sobre la cabeza pero sin prenderla. Una ráfaga de viento avivó la fogata mortecina y saltaron chispas. La fiera se detuvo bruscamente y lanzó un bufido. La perspectiva de hacerse fácilmente de una buena pieza se vino al suelo al pensar que entre ella y él se interponía los cuerpos de sus muchachos... No pudo contenerse más. Encendió la lámpara, y en la visión de un relámpago, apareció majestuosa la estampa de un precioso jaguar... Dos brasas fulguraban en sus ojos; sobre la negra piel las manchas amarillas como pétalos de rosa... La cola se movía nerviosamente... Pero por desgracia a un metro escaso dormían como troncos Polín y Elizaldo... La tragedia que se hubiera seguido si disparaba y la bestia herida se revolcaba sobre los cazadores dormidos... Era necesario desistir. El padre se levantó bruscamente y el jaguar azorado, con salto increíble se clavó en la espesura y la noche lo absor-

bió. Todas las pesquisas para localizarlo resultaron inútiles.

6 – *Los Frutos a la Vista*

La escuela de la selva con su disciplina militar comenzó a dar sus frutos. Los palpaba el padre con alborozo de su alma sacerdotal. Un caso típico era el de Gino Pech, el estupendo tirador y una verdadera anguila en las lagunas y pantanos cuando había que buscar al lagarto en su propia guarida. Precisamente, poco antes de que ocurriera el lance del jaguar que acabo de describir, al remirarlo el Padre cómo se preparaba y esforzaba en cumplir fielmente la guardia que se le había confiado, evocó el pasado miserable del que ahora se portaba como un excelente muchacho. Antes lo traía perdido el aguardiente, vegetaba en la indigencia, desdichado y enfermo. "Ahora tiene su casita decente, nunca le falta ropa limpia; es el primero en dar su cuota para los gastos de nuestras expediciones, y, caminando tras él en la selva, lo he visto sangrarse las manos con las espinas venenosas del Chucum, antes que permitir que fuera yo tocado por la púa traidora" [1].

En este emocionante testimonio del padre se echa de ver la profunda transformación religiosa, moral y económica de uno de sus muchachos. Y no era caso aislado, ni mucho menos. Ahí estaba pujante la Adoración Nocturna, la primera levadura de la Parroquia, que fue formando poco a poco con los grupos fogueados en la selva. Ahí estaba la instrucción doctrinal para hombres y los catecismos para niños. En cuanto a las mujeres en todas partes son más dóciles y responden con facilidad.

Al volver de tres años Tenabo era otro. El erial, que por 38 años había carecido de sacerdote, ahora tornaba a ser sementera fecunda y jardín florecido de vida cristiana.

No puedo encontrar mejor colofón para esta primera parte que las mismas palabras del P. Vadillo, palpitantes de emoción y en hermoso estilo expresadas:

"Tres años de aventuras transcurrieron hasta que la voluntad del superior dio nuevo curso a mi vida designándome otra campo de Apostolado.

Mis muchachos convertidos en magníficos cristianos, firmes en sus convicciones religiosas, gracias a la voluntad de acero forjada en los grandes sacrificios, ilustrados en las sabrosas páginas del Evangelio, comentadas bajo el cielo estrellado y meditadas en el silencio de la selva tranquila, seguirán mis pasos, podrán verme con frecuencia y el indestructible vínculo del amor que nos unió seguirá perdurando; en cambio de mis selvas amadas sólo me queda el recuerdo: la imagen siempre fresca de sus torrentes rumorosos como cintas de plata que desaguan calladamente en las lagunas, con sus patos y lagartos, sus níveas flores mecidas por el viento. sus grandes árboles que saben llorar con las gotas del rocío y cantar al amanacer con sus avecillas abrigadas en los nidos de paja. Conservo tu recuerdo, selva amada, y cuando sufra mi corazón en las noches aciagas del espíritu, recordaré la paz que me brindaste en tus alboradas luminosas, cuando cantabas en el misterio de tus soledades al Señor que te formó. Aquí te dejo, porque me voy... para nunca volver" [1].

Segunda Parte
Párroco de Escárcega

1 – *Marco geográfico*

El nuevo campo de Apostolado del P. Vadillo va a ser una Parroquia de inmenso territorio y de mayúsculas dificultades que muy bien puede equipararse a tierra de misión. El centro geográfico de la Cabecera lo determinaba el kilómetro 170 del Ferrocarril del Sureste. La Estación ostentaba su nombre en grandes y negros caracteres: *Escárcega.*

[1] Op. cit., p. 33.

[1] Op. cit., pp. 40 y 41.

Hasta el mes de agosto de 1948 no existía allí ninguna Parroquia. Cabalmente, en un día de ese mes descendió del F.C. el Excmo. Sr. D. Alberto Mendoza, Obispo de Campeche, que venía decidido a fundarla. Lo curioso es que no había aún ni iglesia ni Casa Parroquial... Pero ahí estaban 30.000 K² de extensión, con veinte pueblos a lo largo del camino de hierro y centenares de "Hatos" o campamentos chicleros. toda esa gente carecía de sacerdote, y, por ende, de atención y cuidados religiosos. El anciano Prelado sólo contaba para tan ingente necesidad con un Sacerdote y cinco Religiosas Mercedarias. A los dos días se verificó la canónica erección. El P. Vadillo quedaba nombrado, por lo pronto, Vicario Fijo. Cinco años más tarde se le concedió el nombramiento oficial de Párroco, y él pudo entregar a la Diócesis una Parroquia organizada con Iglesia, Casa Parroquial y Colegio de Religiosas, en lo material; en lo espiritual una labor misional de primer orden.

Delante de un mapa puede apreciarse mejor el enorme territorio que correspondía a la Parroquia de Escárcega, en la que podía caber holgadamente, unas seis veces, el actual Estado de Tlaxcala. Sus 30.000 K² de jurisdicción limitaban al N. y al E. con territorio campechano; al Sur con la la República de Guatemala y Tabasco, y al O. con Quintana Roo. En estos parajes de genuina misión, el P. Vadillo va a gastar siete años de su sacerdocio. Consagró su Parroquia y sus afanes apostólicos al Corazón Inmaculado de María, y allí dejó prendido el centro y luminar de esta devoción salvadora de los tiempos presentes.

En esta Parroquia, creada con sus esfuerzos y sudores, fue donde cumplió sus dos lustros de Sacerdote, y, para conmemorarlos escribió y publicó un precioso librito, "Amanecer en las Selvas", del que me he ayuadado, en buena parte, para pergeñar esta reseña.

2 – *La Conquista de la Cabecera*

Es lógico que la conquista de una Parroquia principie por la sede parroquial. Así lo exigen la justicia y la caridad, y si el párroco logra ganar la Cabecera, cuenta con una base segura de operaciones, que sea ejemplo para el resto de la Parroquia. Lo angustioso y gravemente excepcional era que en Escárcega había que hacerlo todo, en lo material y en lo espiritual.

Comenzó el Padre por acomodar a las cinco Religiosas, sus magníficas auxiliares, en una casita de madera. Para la Santa Misa fue pidiendo albergue en casas particulares. El se fue a vivir a una pobre casa de paja.

Los domingos asistían a Misa a lo más diez personas. Comuniones: cero. ¿Quién, humanamente, podía sentirse alentado? Por eso el padre declara abiertamente en la dedicatoria de su libro que la Virgen Sntísima lo hizo todo... Pero "la humildad es la verdad", y en esa obra transformadora también el hombre tuvo su parte, en cuanto que colaboró libremente con su esfuerzo y sacrificio.

Resolvió el padre contar, ante todo, con segura y decente Casa Parroquial y se lanzó a construirla. El mismo, acompañado de dos hombres abnegados que siempre se encuentran, se metió varios días en la selva a cortar la madera necesaria para la construcción. Al cabo de tres meses de laborioso empeño, se levantó, bajo el cielo de Escárcega la casa del Párroco: dos pisos curiosamente diseñados, forrados de madera y con techos de aluminio.

Durante ese tiempo fundó dos centros de Catecismo que atendían las Madres. Más tarde formó Catequistas y las Madres pudieron dedicarse al Colegio. Los niños se entusiasmaron con las enseñanzas que nunca habían oído. Y, ya se sabe, detrás de los niños vienen los papás. El concurso de gente aumentaba, y bien pronto, a principios de 1949, se vio palmaria la necesidad de la casa común de los fieles, de la Iglesia Parroquial. La primera piedra –o estaca–, se colocó el 22 de febrero y la selva volvió a rendir su tributo de maderas. Seis meses más

tarde, en la fiesta de la Virgen que iba a ser Titular, el 22 de agosto, se elevaba ya la Iglesia Parroquial de 20 metros de largo por 10 de ancho. Era de madera y sobre el techo de aluminio surgía airosa la espadaña coronada por blanquísima Cruz, y con la Cruz, Jesucristo tomaba posesión definitiva de aquella nueva Parroquia. La vida cristiana ilustrada y organizada, comenzó a ofrecer sus frutos. El 12 de diciembre de ese mismo año el heroico Párroco contempló muchas ovejas incorporadas al redil que aclamaban a la Reina; pero lo que más le consoló el alma fue ver cómo las Comuniones habían subido de 0 a 200.

La Cabecera estaba conquistada. Los Catecismos y la Escuela Parroquial afianzarían la conquista. Claro que proseguiría allí su acción sacerdotal y administración de Sacramentos; pero al tender sus ojos sobre aquellos 30.000 K² podía exclamar con ansiedad de Apóstol: "Alias oves habeo... Otras ovejas me esperan..." [1]

3 – *Los Abrojos de la Misión*

La admirable labor misionera del padre tuvo que superar obstáculos muy difíciles, unos que provenían de la misma naturaleza y otros de parte de los hombres. Del elemento humano surgía, en primer lugar, la diversidad de tipos y caracteres. Los aborígenes mayas, que moraban en sus pueblos desde hacía siglos; la población blanca y mestiza concentrada en las ciudades, y, luego esa multitud heterogénea y advenediza que o llenaba los campamentos chicleros o despojaban a la selva de sus tesoros vegetales. Un buen día se presentó un bautizo en una pequeña comunidad de chicleros: el padre era de Jamaica, la madre tabasqueña, el padrino de Guerrero y la madrina de Veracruz... La secuela más deplorable de esta mescolanza era la inmoralidad.

A los obstáculos humanos se unían los de la naturaleza, con sus peligros siempre al acecho a través de las selvas campechanas. Como que la fronda virgen se venga de los hombres que profanan su silencio con sus máquinas y le roban sus riquezas. Allí espera en la plácida orilla de un remanso el homicida anófeles del paludismo; por ahí anda volando la temible mosca chiclera, cuya picadura va carcomiendo las orejas como la lepra, y el colmayote que inyecta en la picadura una larva fatal, que va creciendo y madurando mientras camina debajo de la piel hasta explotar en un gusano asqueroso de negra pelambre, y el tábano que enloquece a los animales, y el congo que chupa la sangre de sus víctimas, y otros insectos más que no saben distinguir entre chiclero, maderero o P. Misionero.

Y si esto no fuera ya bastante ahí estaba uno de sus pueblos, "Pustumich", al Norte de la Parroquia dominado por la idolatría, donde la mitad de sus 250 habitantes adora al "Santo Pus", un ídolo grotesco de piedra con su templo de paja y sus ofrendas de cosechas. Ahí está también el pueblito de Conhuas, cuyos 200 habitantes no entienden sino el maya.

Pero lo que más le desgarraba su corazón sacerdotal era el estado de degradación moral de algunos sitios donde la gente se decía "civilizada". Entre ellos se distinguía uno de 400 habitantes. Pintoresco lugar tropical que se refleja en los cristales de un río; pero junto al agua clara se escondía el lodazal impuro. Allí casi se desconocía la legitimidad del matrimonio. Un 40% de niños eran sacrificados antes de nacer. ¿Por dónde empezar?... No hay Iglesia, todo se le dificulta al sacerdote, hasta encontrar alimentos. Y júntese a todo esto lo enorme de las distancias en un circuito de ..... 30.000 K² ¡para un solo sacerdote!... No del Africa o de la China, o de hace 100 ó 50 años ¡No! ¡Es lo que pasaba hace una docena de años –que es decir nada–, en una Diócesis de México!...

4 – *Las Cinco Balas que salvaron a un Alma*

Al trote de su mula cabalgaba un hombre. Botas fuertes hasta la rodilla, apretado pantalón de caqui, camisola abierta y sombrero de anchas alas. Su edad es más que madura, y se cuenta de él que vino del

[1] Jo 10, 16.

Norte donde corrió aventuras de revolucionario. La crecida barba de varios días en su rostro demacrado acrecientan su hosquedad y fiereza. Camina solo y sus pensamientos con destino a su rancho. Dos pistolas 45 sujetas en la repleta carrillera completan la estampa del "Tigre", sobrenombre que le ha conquistado su macabra crueldad. Cuando alguno de sus trabajadores se le subleva en su rancho la cosa es bien sencilla. Llama al administrador, cómplice de sus fechorías, y le ordena que liquide su salario al jornalero y lo despida. Todo parece normal. Mas después es obligado el infeliz a cruzar el río en una canoa. sin advertir el peligro incautamente empuña los remos, y cuando va a media corriente, se oye un disparo y cae un cuerpo al agua... Inmediatamente se desprende de la orilla el administrador que a nado recoge la trágica canoa juntamente con el dinero que hace poco recibiera el desgraciado... una víctima más de las balas del "Tigre".

Si en tan poco valor tenía la vida humana, en menos todavía valuaba el honor de la mujer. Todos los días andaba a caza de presa fresca. Si una joven de la ribera le gustaba, con extremo cinismo se plantaba en su casa y tenía esta plática con el padre de la muchacha: – Mira, compadre, o me das a tu hija o te regalo esto; –y le mostraba con ademán significativo las dos pistolas... Toda oposición, protesta o súplica del infeliz padre resultaba inútil. La pobre niña –casi siempre eran de 14 ó 16 años–, pasaba a las garras del "Tigre".

Justicia no la había en ese pueblo que describimos al fin del capítulo anterior. Por eso se comprende que en los contornos, impunemente, se impusieran las pistolas del torvo personaje que nos ocupa.

Los frutos acres de esos despojos de honras femeninas aparecieron claros cuando el padre, al repasar las partidas de bautizos, cayó en la cuenta que 38 niños ilegítimos tenían el mismo padre...

Cierta mañana se presentó en la Parroquia un sujeto para pedirle al padre que lo acompañara río abajo para bautizar unos niños. Accedió el padre. Preparó lo necesario y se metió en la canoa que el hombre llevaba para conducirlo. La distancia era larga y se llevó varias horas; por fin llegaron a un rancho. Sentado a la orilla les esperaba nada menos que el "Tigre" en persona...

— Mire, compadre, aquí traigo al padrecito de Escárcega para que bautice al niño.

— El Cura ¿no? Barbotó el "Tigre", con burlona sonrisa.

— Es demasiado. Soy un simple sacerdote, repuso el Padre con dignidad.

Se siguió un rato de silencioso recelo. De pronto, como que se le ocurrió al "Tigre" probar un rifle nuevo. Señaló como blanco las flores moradas de un arbolillo llamado "Güiro" en la región. Cinco balas corresponderían a cada tirador. El mismo encabezó la competencia. Sólo dos flores cayeron al río: había errado tres disparos. Se disculpó diciendo que los años debilitan la vista.

Le pasó el arma después a mi acompañante, que resultó un buen tirador, y cortó sus cinco flores.

Después el "Tigre" se volvió a mí, y con brusquedad y compasiva ironía me espetó:

— ¿Ha manejado Ud. un arma alguna vez en su vida?

— No. Respondí, fingiendo humildad.

— Pues tenga cuidado, porque nunca sabe uno de dónde le viene el tiro. Todo hombre debe saber defenderse.

— Gracias por el consejo. Pero el que nada debe nada teme.

Cogí después el rifle. Mis prácticas de caza con armas de calibre de 22 me hicieron tarea fácil cobrar mis cinco flores moradas que fueron enfilándose en la tranquila superficie del agua cristalina... De reojo advirtió el padre que sus cinco balas habían herido de rechazo la arrogancia del "Tigre". Contempló éste al padre de pies a cabeza. Después añadió con ademán expresivo:

— Veo que Ud. sabe algo más que rezar...

Por vez primera se sentía inferior ante un hombre, que, aunque "Cura", no sólo

tiraba mejor que él, sino que miraba con serenidad y sin estipendios de humillaciones ni venganzas.

Desde ese momento el "Tigre" cambió. Empezó a mostrarse respetuoso, y una corriente de simpatía de aquella fiera humana para con el padre, fue en aumento. Siempre que el padre viajaba por el rumbo de su rancho el "Tigre" iba a visitarlo. El padre se fue con extremo tacto y prudencia. Mostraba interés por su persona, salud, cultivo de sus tierras, y, sobre todo lo encomendaba a Dios. En uno de esos encuentros casuales la gracia llegó. Nuestro hombre se acercó al Padre a pedirle un consejo sobre cierto corte de maderas preciosas que deseaba contratar. Esto animó al padre a intentar el golpe decisivo. Cierta noche en que el padre bautizó a un niño, que resultó también ser hijo del "Tigre", el padre lo llamó aparte y le dijo:

—"¿Es Ud. realmente un amigo sincero y quiere colaborar conmigo?

— Sí, padrecito. Y ya sabe, que si de dinero se trata, el mío está para ayudarlo...

— No se trata de dinero, sino de otra colaboración más valiosa, la que mira a la moral. Ud. bien advierte el desorden que reina en este pueblo. Nadie es casado por la Iglesia; la mayoría de los niños que vagan por las calles, fruto de uniones ilegítimas, han perdido la inocencia. Ud. es el hombre fuerte de esta región y puede ayudarme. Mire, mi querido amigo, abandone su vida de continuas infidelidades; llame a su legítima esposa para que comparta con ella los años que le restan de vida, y deje en paz a esas pobres familias. Aconseje, practique la caridad, perdone a sus enemigos y será feliz... Le narré después la historia de Dimas, el ladrón generoso que encontró el perdón en sus últimos momentos, y dos lágrimas asomaron piadosas por aquellos ojos de la fiera humana..." [1]

Y el poder de la gracia se ostentó gloriosamente en el retorno sincero de aquella pobre oveja al buen camino. Al consignar el P. Vadillo el caso tan singular en 1953, anota que aquel hombre llevaba ya cuatro años de perseverancia en el bien, con todas las consecuencias optimistas que pueden suponerse. La gracia empezó su acción salvadora en aquellos cinco disparos del Misionero Cazador...

5 – *Misiones y Cacerías*

Fuera de la Cabecera y en aquellas extensiones selváticas de millares de kilómetros cuadrados resultaba fácil y aun ventajoso para el Padre combinar la caza con las misiones. Con la lección fecunda de Tenabo también en Escárcega organizó sus grupos de muchachos, pero muy pocas veces en los siete años dedicó temporadas exclusivas a las expediciones de cacería: todo su tiempo lo requerían las almas. Se contentó pues, con aprovechar sus mismas andanzas misionales para el cobro de piezas ocasionales, especialmente de aquellas que todavía no lucían en su ya rica colección disecada.

Sigámosle en una de estas excursiones que se repetían cada tres meses. La dirección fue al Poniente de Escárcega y duró diez días a través de campamentos, ranchos y poblados.

El primer lugar visitado fue el acerradero denominado El Pato, distante sólo 16 Km. des Escárcega. Allí pasó la noche lluviosa y pudo observar de cerca a aquella pobre gente. Cómo los hombres, bañados en sudor, movían los grandes troncos mientras la fría lluvia empapaba sus ropas. Aquellos bravos muchachos que podían resbalar y hacerse daño tenían un alma que salvar, pero carente de principios religiosos se hallaba negra como la noche, y se debatía sin moral y sin ley, en una lucha precaria por la vida. En estos pensamientos lo rindió el sueño hasta la media noche en que otro transporte con sus fanales y los gritos de los trabajadores anunciaron el nuevo turno.

Al amanecer celebró el Santo Sacrificio. Con profunda emoción elevó la Sagrada Hostia, quizá por primera vez, en aquella inhóspita sierra. Terminada la Misa y acompañado de su guía, Isidro Millán, que

[1] Op. cit., pp. 53-54.

resultó ser guatemalteco, emprendió la jornada del día por aquellas imponentes bellezas de la selva tropical. Cerca del medio día llegaron a un rancho, de nombre Victoria, verdadero oasis de consuelo para el padre, pues desde que lo visitó la primera vez, sus habitantes correspondieron, y desde entonces vivían muy cristianamente, dedicados a sus campos y cría de animales. Les prometió el padre detenerse con ellos un día a su regreso, y prosiguió su camino hacia el próximo rancho de Encarnación. Cuatro horas caminaron entre la flora maravillosa: cedros y caobas, palmas y enredaderas, el árbol del hule con sus hojas amarillas. En las ramas de un zapote se distinguía un zanjol, o perro de monte. Su piel es negra y brillante, larga y afelpada cola del mismo color y la cabeza blanca. Apuntó el Padre al pecho con especial cuidado, y ahora el zanjol forma parte de su preciosa colección.

A las cuatro de la tarde llegaron al próspero y hermoso rancho de Encarnación, propiedad de los hermanos Mendoza, que recibieron al padre con expresivo afecto. Después de amena charla y sabrosa cena, el Padre se fue a dormir. La jornada a caballo se había llevado todo el día. Temprano celebró la Sta. Misa a la que acudieron los 15 habitantes de Encarnación, que escucharon con suma atención y recogimiento la instrucción religiosa del padre.

A las 9 de la mañana, guiado ahora por uno de los Mendoza, continuó su gira misional hacia Mamantel, a 12 km. de Encarnación, poblado en decadencia, con su iglesita de mampostería deteriorada por el tiempo. Las nueve familias recibieron al P. con cariño. Bautizó a los pequeños y confesó y predicó a los adultos, y con la promesa de volver al día siguiente para rezarles el Rosario y predicarles más, montó otra vez en su caballo y caminó tres kilómetros más a fin de llegar al Pital, término de la jornada. Después de comer se siguió la atención religiosa: Rezó el Rosario, predicación, bautizos, confesiones. De esa manera, con su visita periódica cada tres meses, mantenía el Padre la llama de la Fe en aquellos corazones aislados. A las 11 de la noche se metió el Padre en su hamaca. A la mañana siguiente, con la Santa Misa, las bendiciones descendieron al Pital. El misionero hizo las últimas recomendaciones y bien entrado el día, con un sol quemante, regresó a Mamantel para cumplir lo prometido. Ya lo esperaban para el Rosario. Dos veces intentó el Padre poner fin a la larga explicación doctrinal, y otras tantas le insistieron que continuara: tenía hambre de Dios aquella gente sencilla y quería aprovecharse, lo más posible, de la visita del Padrecito.

De Mamantel, en ruta de regreso, enfilaron para Encarnación. En el camino, entre las ramas más elevadas de un árbol descubrieron una familia de tres zaraguatos, monos de piel negra y sedosa. Con sendos disparos calibre 22 cayeron derribados. El zaraguato padre, con una bala en la frente resultó un ejemplar magnífico. Las pieles las reservó el Padre; de la carne hicieron banquete los trabajadores de Encarnación.

Al otro día era Primer Viernes de mes, y con grande satisfacción celebró la Misa el Padre a aquellas buenas gentes. En el camino a Victoria logró el Padre una pieza excepcional: un Pico Real o Tucán un pájaro que es verdadero prodigio de la Creación.

Dejemos ahora que el Padre nos haga sentir con sus propias palabras, muy galanas, las impresiones de la selva en una noche oscura:

"Con unas cuantas ramas improvisamos el nocturno campamento, y después de cenar salimos silenciosos por la selva que nos deparó un hermoso venado. Caminamos largo rato por el monte oscuro como boca de lobo. Extraña y fantástica visión presencié a la luz de mi linterna de cacería. Cientos de arañas refulgían con destellos rojizos y azulados. Las gotas de rocío sobre las hojas, los ojos de las ramas y los insectos traídos por la luz simulaban diabólica procesión de seres nocturnos entregados a sus ritos misteriosos. Apagué la linterna en la más profunda tiniebla salpicada de chispas de plata emitidas por las luciérnagas . . . ¡Qué misteriosa es la selva en las noches oscuras y lluviosas! . . . Volvimos al campamento, y no puedo ocultar que respiré satisfecho. La selva causa temor infundado, pero real. La os-

curidad aprisiona el espíritu en sus paredes tenebrosas y bien parece que en el momento menos pensado, una fría mano descarnada nos tocara en el hombro para reclamarnos el alterar la paz del monte que duerme . . .[1]

Pero no siempre estas horas nocturnas iban acompañadas de misteriosa poesía. Había otras, sobre todo en la estación de lluvias, cuya dureza era tan estrujante como una pesadilla. Caminos inundados, bejucos espinosos que aprisionan, telas de araña que se pegan a la cara, enjambres de mosquitos que acosan sin misericordia. Una de esos noches de tinieblas amargas, cuando se esforzaban en levantar a una mula despatarrada sobre el lodo, descubrieron entre las grandes hojas de planta tropical un panal de la terrible "campanilla", avispa de gran tamaño, color amarillo viscoso y negros anillos en el abdomen, de cuyo veneno decía un viejecito experimentado: "sólo le falta un grado para llegar al veneno de la víbora". Al que llega a picar se revuelca con dolorosas convulsiones seguidas de fiebres y vómitos. Gracias a Dios que un panal sólo alberga cuatro o cinco campanillas y no abundan. Apagaron inmediatamente las lámparas, espolearon a sus cabalgaduras y por esta vez evadieron a los mortíferos insectos.

Junto con los poblados y ranchos también los "Hatos" chicleros recibían los espirituales beneficios de las visitas del Misionero. En tales visitas se dio cuenta el Padre de lo muy caro que cuesta un pedacito de chicle, de esa goma clásica que por unos minutos refresca la boca con su sabor de menta y se escupe cuando ya se torna insípida. ¡Qué prolongada es su elaboración! La estación chiclera comienza con las lluvias de julio. Botas fuertes con espolones de acero, tosca vestimenta, una ancha correa, un machete y unas bolsitas de lona: esa es toda la indumentaria del chiclero. Bajo la lluvia inclemente el hombre escoge su zapote. Se fija a las botas sus espolones que le ayudarán en la peligrosa ascensión. Se acomoda la correa de modo que ate al hombre con el tronco del árbol y deje el uso libre de las manos. Comienza la subida y los tajos de machete a la corteza. De la herida comienza a escurrir la resina lechosa que es recogida celosamente en las bolsitas de lona. La misma operación se repite en varios árboles, y cada semana va juntando el contenido de aquellas "alcancías" flexibles. Lleva la colecta al campamento, la deposita en un gran caldero de cobre y la hace hervir por cuatro horas, agitándola circularmente, hasta que alcanza el grado de humedad requerido. Finalmente sale la marqueta de 11 ks. para el contratista. Esto cuando no hay contratiempos. Pero por desgracia, el pedacito de chicle lleva consigo no raras veces un saldo trágico de vidas humanas, de hondas tragedias pasionales, de seres consumidos por el paludismo o caídos de grandes alturas, al resbalarse el machete y cortar la correa que lo sostiene, o bien mueren atacados por las fieras. Y todavía el chicle enmarquetado será menester llevarlo a lomo de bestia hasta la estación remota del ferrocarril en penosas y largas jornadas. Pero ¿quién piensa en esto cuando mastica su tableta "Adams"? . . .

Precisamente, cuando el Padre visitaba uno de estos campamentos chicleros comenzó a sentirse mal. Cuerpo adolorido y las sienes latían horriblemente: se asomaba ya el temible paludismo. Esto lo obligaba a buscar cuanto antes la atención del médico en sitios civilizados. Con 40° de calentura celebró todavía varias veces la Misa, manteniéndose con sólo jugo de limón. De Encarnación a Victoria resultó ahora una jornada dura y triste, y para colmo de males una lluvia lo empapó. ¿Cómo se libró de una pulmonía? . . . Dios lo sabe. Dijo Misa en la madrugada y prosiguió su camino hasta la Estación de Samuel, donde le proporcionaron un autovía que lo llevó a Escárcega. El Padre Vadillo concluye su relato con estas reflexiones:

"He terminado una nueva gira misional con la gran satisfacción que todo esfuerzo hecho por Dios trae consigo. He aumentado mis conocimientos de las selvas que tanto quiero; sólo me resta librarme de los 40 grados de fiebre que me acompañan en

[1] Op. cit., p. 67.

el autovía que el buen D. Enrique me suministró para volver a Escárcega" [1].

Tercera Parte:

PÁRROCO DE SANTA LUCÍA

Hay ciertos acontecimientos en nuestra propia vida y en la de otros en que se palpa el misterio de los caminos de Dios: nunca acabaremos de abrir los velos. Es una de las sorpresas que nos reserva para el cielo el Padre que ahí nos espera. Pero una cosa sí logramos ver y comprender, tarde o temprano: su Misericordia esplendente que aun entre la tiniebla del misterio todo lo ordena para nuestro bien. Si El es el Señor absoluto de todo nuestro ser lo será también de nuestra actividad. Estará ya satisfecho y contento de sólo diez años de conquistas y detendrá para siempre su paso triunfal a Francisco Javier con el Imperio de la China retratado en sus pupilas. . . Humanamente muchas cosas no podremos explicarlas en esta vida. Pero los enigmas se acabarán, y, entonces aparecerá deslumbradora, en luz de amor, la Bendita Providencia de Dios. . .

La misma Providencia que había llevado en agosto del 48 al P. Manuel Vadillo a fundar la Parroquia de Escárcega desde sus cimientos y en todos los órdenes, lo trasladó el 7 de octubre de 1957 a la ciudad Episcopal de Campeche, a la Vicaría Fija de Santa Lucía: a un barrio pobre, a una iglesia con trazas más bien de bodegón, a una casa vicarial que casi no existía. . .

Dios le ha concedido al P. Vadillo, dentro de su Sacerdocio una vocación especial de *constructor*, tanto en lo material como en lo espiritual.

Al tomar posesión de Santa Lucía podía decir con humildad y verdad lo que un petulante personaje de Tamayo y Baus decía por balandronada: "Tengo hechas mis pruebas. . ." [2] Efectivamente, los lectores lo han constatado en las páginas anteriores. Pero en el caso de Santa Lucía hay que admirar también el lado de su iniciativa constructora, su espíritu flexible de adaptación al medio. Muchas veces el fracaso se incuba no en la inacción sino en las fallas de prudencia, en no haber aplicado el principio de oro purísimo: "Distingue tempora et concordabis iura", atiende a las circunstancias actuales en que te encuentras, y aplica los medios convenientes a los fines, y el éxito se asegura.

Un trabajo prudente, organizado y rebosante de celo, fue poco a poco aflorando en frutos. Santa Lucía no era Tenabo y Escárcega. Aquí se debía entablar la vida de piedad y apostolado dentro de un marco urbano y estrictamente parroquial. Y así, 26 meses de trabajo bastaron para transformar en Parroquia una destartalada Vicaría, que en otras manos hubiera permanecido estancada.

El 11 de enero de 1960 la antigua Vicaría Fija de Santa Lucía se convertía en Parroquia, y su primer Párroco era el mismo P. Vadillo. Doble ha sido la obra realizada, material y espiritual. En lo material se preocupó en primer término en transformar aquel bodegón en un templo de verdad, limpio y devoto.

La Casa Parroquial era indispensable, tanto para la vida humana del Párroco, como para una atención decente a los feligreses y para las actividades parroquiales. De ambas realizaciones tuve el gusto de ser testigo en mi visita de principios de junio de 1960. Era domingo como a las 10 de la mañana. Acababa de terminar la última Misa. Se notaba alegría y movimiento de niños en el atrio. Como ya había sido prevenido de que la iglesia había sido, o al menos parecido, una antigua bodega, entré inmediatamente a ella. Medianas proporciones, colores alegres y mucha limpieza: ya era morada de Dios que recogía el espíritu.

La Casa Parroquial completamente restaurada y amplia. Sencilla, austera. Todo en su lugar y por doquiera el ornato resplandeciente de la limpieza; sin dejar de advertirse el toque femenino de las dos hermanas del Padre, que le son, a la vez magníficas auxiliares en el cuadrante y en el coro.

En cuanto a la obra espiritual la resu-

---

[1] Op. cit., p. 80.
[2] Don Dámaso, en "Lances de Honor".

me el Padre en estas palabras: "Tengo muy bien organizado el Apostolado de la Oración con unas 300 Comuniones los Primeros Viernes. Pero mi tesoro es la "Legión de María", con 68 muchachos y muchachas. Con la "Legión de María" he logrado todo en Santa Lucía: Catecismos, visitas domiciliares, legitimación de matrimonios. . ." [1]

Obras Diocesanas. – Para corroborar aún más lo que decía antes sobre la vocación constructora del Padre terminaré esta reseña con la enumeración de las obras que ha construido, y que aún construye, de carácter diocesano:

1 – Casa Parroquial y Coro del Santuario del Sagrado Corazón.

2 – Santuario de Nuestra Señora del Perpetuo Socorro.

3 – Casa de Residencia para Religiosas.

4 – Casa de Ejercicios.

5 – EL SEMINARIO DIOCESANO, la más importante de todas. De ella escribía lo siguiente el 22 de septiembre de 1961: Con un presupuesto de $ 120.000 que se han ido juntando durante varios años, he comenzado el Seminario Diocesano de Campeche. La obra está situada en un lugar precioso a 10 km. de la ciudad. Me la han encomendado, y con grandes dificultades, porque debo ir a diario y no tengo automóvil. Dedico la mañana a la construcción y por la tarde atiendo mi Parroquia". En otro sitio aclara: "Ahora, con la tremenda responsabilidad del Seminario, obra que estoy manejando como ingeniero, administrador de fondos y contratista de albañiles, pienso más en piedras y cemento que en obras espirituales en bien de mi Parroquia."

¡Bendito sea Dios!. . . Nunca en su historia había tenido Campeche su Seminario propio; ahora lo tendrá ya. Su apertura se anuncia para septiembre de 1962.

¡Felicidades, Padre Vadillo!. . . Y mil perdones si en esta rápida monografía de sus trabajos he contristado su natural modestia. Pero estoy seguro que, muchas almas al leer sus " azañas", glorificarán a Dios y pedirán mucho por el Cazador Misionero.

[1] De una carta del 22 de septiembre, 1961.

Una obra al servicio del Rey:

LAS OBRAS MONUMENTALES DEL CUBILETE

Padre José A. Betancourt
(Diócesis de León, GTO.)

Introducción

1 – Situación Geográfica

2 – *Primera Epoca* (1920-1941)

1 – El Obispo de Cristo Rey

2 – El Primer Monumento

3 – El Voto del Episcopado Mexicano

4 – El 11 de enero de 1923

5 – ". . .et permaneant oculi mei et cor meum ibi. . ."

3 – *Segunda Epoca* (1941-. . .)

1 – El Segundo Monumento

2 – El Proyecto del Monumento Actual

3 – Realización progresiva de las Obras:

* La Ermita Expiatoria
* La Primera Piedra
* Muere el Sr. Valverde - El Segundo Obispo de Cristo Rey
* La Campana Monumental
* La Estatua - La "Cabeza Misionera"

4 – Acontecimientos más notables:

* La Revista "Cristo Rey en México"
* El Santuario de la Reina
* "Salus Populi Mexicani. . ."
* Iluminación del Monumento
* Dos Comunidades de Religiosas
* Homenaje del Episcopado Mexicano.
* La Custodia Monumental

4 – Conclusión

Nació en tierras de Guanajuato y Cristo Rey lo escogió, poco después de su Ordenación Sacerdotal, para una empresa de importancia nacional: la construcción de Su Trono en la montaña que es el corazón geográfico de México, "El Cubilete". Desde 1943 es el Capellán del Monumento, y en 1950 su Prelado le confió la dirección de las obras. Es uno de los Eexalumnos más populares y queridos, y ha sido elegido y reelegido Presidente de la UGESM, y como tal ha llevado a cabo una gran obra en beneficio de todos los Sacerdotes, Exalumnos y no Exalumnos: la fundación de la Mutualista Sacerdotal.

Nació el 9 de mayo de 1911
Estudió en Montezuma
de 1937 a 1940
Se ordenó de Sacerdote el 25 de agosto de 1940

Introducción

Sobre enhiesta montaña de la sierra de Guanajuato existe un monumento a la Divina Persona de Cristo Rey. Obra imponente, admiración de propios y extraños, es a la vez un símbolo del Catolicismo mexicano del siglo XX. Catolicismo genuinamente militante, de acción y de combate. Catolicismo que ha podido levantar sobre las ruinas aparentes de una derrota, el triunfo estupendo del Cubilete actual.

Cualquier católico mexicano que sube a la Montaña de Cristo Rey queda profundamente impresionado por lo que ve, siente y comprende. *Ve* unas obras colosales construidas por el hombre sobre una cumbre de 2.661 metros de altura. Por un camino sinuoso y rampante de terracería el esfuerzo humano, movido por el amor a Cristo, ha conducido millares de toneladas de cemento y variedad de materiales para lo que allí se ha construido y se prosigue construyendo. *Siente* la presencia de Dios en la presencia especial de la Realeza de Cristo: Realeza omnipotente para proteger; Realeza bondadosa para ser amada; Realeza cautivadora para ser seguida. Pero sobre todo *comprende* que la bellísima estatua de Cristo Rey en sus gigantescas proporciones, en su altura señera y en sus broncíneas formas sostenidas en concreto, simboliza su fe, fe gigante de un pueblo vejado y perseguido, fe señera de todo el Continente, fe vaciada en el bronce y en el concreto de su resistencia secular. Y desciende de la visita a su Rey, consolado, confortado, con el amor crecido, con una mayor decisión de hacer algo por El. Por eso las multitudes mexicanas han hecho del Cubilete y del Monumento a Cristo Rey, el segundo centro nacional de peregrinación, después del Tepeyac.

Y tras la devoción nacional la internacional asoma admirada y ferviente. Ya en visitas de particulares de Norte, Centro y Sud-América, ya en oficiales de tres Cardenales, de Cuba (1948), de Toronto (1952) y de Buenos Aires (1960). Este último iba a presidir el homenaje de las Delegaciones de Centro y Sud-América, pero por contratiempos de viaje, no llegó sino tres días después. Celebró la Santa Misa y emocionado dijo estas palabras: "Sólo esta visita ha valido la pena de venir a México".

En su bondad y providencia divinas Jesucristo Rey ha querido enlazar al Seminario de Montezuma con el Cubilete y con la historia del grandioso Monumento. Y esto por la actuación sobresaliente en las Obras de un preclaro y popular Exalumno de Montezuma, el P. José Ascensión Betancourt, como intentamos hacerlo ver en las páginas de esta reseña.

I – *Situación Geográfica*

Por dos caminos se llega al Monumento Votivo del Cubilete, el de Silao y el de Guanajuato, ambos de terracería pero muy fácilmente transitables. El que arranca de Silao entronca con la carretera internacional, tiene sólo 14 Km. Es el más transitado y está al cuidado de una patrulla de 30 trabajadores. El que parte de Guanajuato abarca 30 Km. y se disfruta en él magnífica panorámica. Es obvio suponer que uno y otro se construyeron para el fácil acceso de las multitudes de peregrinos a la cumbre de la Santa Montaña.

La "Montaña de Cristo Rey" forma parte de la serranía del Estado de Guanajuato que atraviesa la altiplanicie y circundan las llanuras de S. Felipe por el Norte, las de Allende y Dolores Hidalgo por el Oriente, y las de León, Silao e Irapuato por el Poniente y el Sur. Silao es la población más cercana al Cubilete, y según el parecer de peritos el nombre de Silao es de origen Tarasco y significa "lugar de las humaredas", sin duda porque los antiguos pobladores fueron testigos de fenómenos volcánicos,

Esta sería la razón de que el escudo de la ciudad ostente en el cuartel derecho tres humaredas, y, de fondo, el Cubilete. A nadie sorprenderá, pues, que abunden las rocas volcánicas en todo el Estado de Guanajuato. Los estudios geológicos que se han hecho del Cubilete [1], arrojan una predominante proporción basáltica, y, se sabe que por basaltos se designan las rocas volcánicas de terrenos terciarios y cuaternarios, formados básicamente por feldespatos, augita y hierro magnético. Este dato es importante para apreciar más el mérito de las obras realizadas: el haber desmochado el cerro para las diversas construcciones y para allanar la enorme explanada, actualmente enlosada, que puede dar cabida a 20.000 personas.

Es indudable que en cualquier sitio de nuestro territorio sería honrado y venerado un Santuario y Monumento Nacionales a Cristo Rey, pero también es cierto que la situación geográfica del Cubilete contribuye y seguirá contribuyendo a una mayor atracción de multitudes. Los estudios geodésicos señalan dos sitios que pueden servir de base para determinar el centro geográfico del País, la llanura Villalobos y el Cubilete. Ahora bien, entre un llano y una montaña, en la elección del centro geográfico, es preferible la segunda por la altura; luego físicamente "La Montaña de Cristo Rey" es el Centro Geográfico de México. Y para la mirada de la fe que descubre la providencia divina, así en lo grande como en lo pequeño, esa circunstancia se ofrece providencial: sobre un Santuario, que resulta peana gloriosa de sus regios pies, se levanta en el corazón geográfico de la Patria la majestuosa y acogedora estatua de Cristo Rey, como pregonando su anhelo de querer reinar en el corazón de cada mexicano.

[1] Cfr. el Estudio del *Prof. Fulgencio Vargas*, citado en la Revista "Cristo Rey en México", en su número especial de enero febrero y marzo de 1961, p. 180 y siguientes.

2. – *Primera Epoca* (1920-1941)

1 – *El Obispo de Cristo Rey*

Con toda verdad y justicia se le llama al Excmo. Sr. D. Emeterio Valverde Téllez, Sexto Obispo de León, el "Obispo de Cristo Rey". De su acendrada devoción a este título de Cristo, que por circunstancias históricas especiales exigía una pública proclamación en México, nació en el santo Prelado el anhelo de erigir un Monumento en su Diócesis a la Realeza de Cristo, que con su presencia pública cumpliera el verdadero fin de todo monumento: recordar a los cristianos, a la sociedad, a los gobiernos sus obligaciones para con ese divino nombre de Jesucristo [2].

El mismo Excmo. Sr. Valverde Téllez, en un estilo fluido, llano en el que palpita aún la emoción amorosa del recuerdo, dejó escrito para la historia, todos los adjuntos que precedieron, acompañaron y siguieron a la erección del primer Monumento a Cristo Rey en México, y, muy probablemente en el mundo entero, más de cinco años antes de que Pío XI publicara su Encíclica sobre la Realeza de Cristo y proclamara la fiesta universal [3].

Los principios fueron pequeños, circunstanciales, al parecer casuales. Un mero deseo expresado por el Prelado en su visita pastoral a la Parroquia de Silao en noviembre de 1919, de subir a la cumbre del Cubilete y celebrar allí el Santo Sacrificio. Tal deseo, caído en una simple conversación particular, encendió el entusiasmo en varias personas, quienes en junta con los Socios de la Adoración Nocturna, propusieron celebrar la tradicional Velación "de las Espigas" en la montaña, de esa manera se complacería al Sr. Obispo. Pero como suele suceder, una cosa sugiere otra. Se propuso dejar un recuerdo de acto tan inusitado y solemne: una lápida, una Imagen del Sdo. Corazón. . . Se aprobó unánimemente el le-

[2] La etimología latina de la palabra "monumentum" se deriva del verbo: "moneo", avisar. El fin del "monumento" es de aviso o recuerdo.

[3] Cfr. "Cristo Rey en México", abril 1953, pp. 10-20.

vantar un monumento para entronizar en él al Divino Corazón de Jesús.

El 12 de marzo de 1920 fue el escogido para la bendición y colocación de la primera piedra de ese primer memorable monumento a la Realeza de Cristo. El Sr. Obispo celebró la Santa Misa, esa Misa cuyo deseo iba a ser el origen de una obra grandiosa. Con el Santísimo, que había sido expuesto, bendijo Su Excelencia a los presentes, a Silao, a la Diócesis, a la Nación y al mundo entero. El acto terminó con la bendición y colocación de la primera piedra del Monumento. Junto a ella se depositó un frasco de vidrio con el acta del suceso tan importante.

No sólo es gloria del insigne Prelado de León la iniciativa y rápida realización de este primer proyecto, sino que la devoción a Jesucristo Rey se va a convertir en él en una obsesión y un distintivo propios que, con plena razón, será llamado el Obispo, el Primer Obispo de Cristo Rey.

2 – *El Primer Monumento*

Admira la prontitud con que fue construida la primera Ermita a la Virgen de Guadalupe en el Tepeyac para guardar y venerar su preciosa Imagen después de las Apariciones. En solos doce días quedó parado aquel primer Templo pedido por la Virgen, de modo que el 26 de diciembre, en solemne procesión, fue trasladada allí por sus primeros devotos. Algo muy parecido aconteció con la construcción del primer Monumento a Cristo Rey: ¡en cuatro semanas quedó concluido! Maravilla en verdad, sobre todo si se ponderan las inmensas dificultades que hubo que superar. No había camino en la montaña, ni piedra ni agua, ni andamiaje: todo fue necesario llevarlo de larga distancia. "Los maestros y operarios trabajaron con tal ahinco, que para no interrumpir la obra pasaron varias noches en la altura y a la intemperie. En Silao no hay escultores, más los improvisó el ardiente deseo de ver entronizado al Sagrado Corazón de Jesús" [1]

Y como todo lo material cuesta dinero –sólo en agua se gastaron $ 500.00–, se puede preguntar ¿quién o quiénes costearon el Monumento? Las limosnas de los fieles, y, entre los primeros, los de Silao. Se despertó una ferviente emulación para la colecta de fondos. La A.C.J.M. de León. Guanajuato y Silao se distinguió por su ejemplar abnegación, lo mismo que el entonces Párroco de Guanajuato, D. José de Jesús Manriquez Zárate.

Para la primera semana de abril el Monumento estaba terminado y se organizaron los últimos preparativos para su dedicación. Es justo consignar que dos personas intervinieron de manera muy principal en todo el asunto de la realización del proyecto: el R. P. Provincial de los Carmelitas, Fray Eleuterio Ferrer, y Don Reynaldo Manero Presidente de la Adoración Nocturna, y se puede asegurar que mucha parte del éxito en la propaganda y en la ejecución a ellos se debe.

Este primer Monumento lo describe así el Excmo. Sr. Valverde Téllez: "El Monumento es de cal y canto con cuatro altares en la base, que ven respectivamente a los cuatro puntos cardinales: sobre esta base descansa una pirámide truncada octagonal; sobre ésta se ve un hemisferio del que se yergue la sagrada Imagen de Jesucristo. El conjunto mide 9 mts. de altura: a saber:, 6 mts. el pedestal y 3 mts. la estatua" [2]. La rapidez de la ejecución no dio mucho tiempo para una obra más artística. El mismo Sr. Obispo dijo que la estatua se hizo en Silao donde no existían escultores profesionales. Por eso la significación profunda de este primer Monumento debe buscarse en el amor y voluntad de sus promotores y en su significación religiosa ante la nación y ante el mundo.

Se señaló el 11 de abril de 1920 para la dedicación y bendición del Monumento. Se pasaron invitaciones a muchas partes de la República, sobre todo a grupos de la Adoración Nocturna, que mandaron representantes. El entusiasmo cundió por ciudades y pueblos del Bajío, de manera que Cristo

[1] Art. cit., p. 12.

[2] Art. cit., p. 12.

Rey no estuvo desairado. Más de 20,000 almas estuvieron para acompañarle desde la víspera en la solemnísima Vigilia Eucarística. Esplendoroso en su cielo y en su campo amaneció el 11 de abril. El Prelado leonés con sus vestiduras pontificales abrió el programa de aquél día inolvidable. La primera bendición fue para la montaña misma, que, con ella, quedó convertida en un lugar santo. En alta voz declaró Su Excelencia que desde aquel momento dejaba de llamarse "Cubilete" para tomar el nombre de "La Montaña de Cristo Rey". A continuación vino la bendición del Monumento y de la estatua del Sagrado Corazón. Los instantes que siguieron los consigna así el mismo Sr. Valverde Téllez:

"Profundamente conmovidos explicamos la inmensa importancia de aquellas ceremonias, y exhortamos a todos los presentes a que, intepretando los sentimientos de todos sus hermanos de toda la nación, en nombre de ellos y propio, pronunciasen el acto de Consagración y proclamasen al Sagrado Corazón de Jesús Rey de México; todo lo cual se hizo con visible fervor y hasta con lágrimas. No se leyó nada, pronunciamos las palabras que nuestro corazón nos inspiró en medio de las especiales circunstancias de aquella solemnidad inusitada. Después de comprometernos todos a ser fidelísimos vasallos de Jesucristo, y a defender y propagar su reinado social en la nación, siguieron las aclamaciones repetidas por la inmensa multitud: "¡Viva el Sagrado Corazón de Jesús! ¡Viva Jesucristo, Rey de México!" [1]

Siguióse la Pontifical y la Bendición con el Santísimo. El acto –Primera Fiesta de Cristo Rey–, gracias a la prensa, revistas y folletos tuvo resonancia en toda la nación y aún en el extranjero. Y cuando el mismo obispo de León en su visita "Ad Limina" a fines del mismo mes de abril contó a Su Santidad –Benedicto XV–, lo hecho por los mexicanos en honor de Cristo Rey, escuchó con vivo interés y se notó gratísimamente impresionado, y concedió benigna y generosamente indulgencias plenarias y parcia-

El Primer Monumento. Se construyó en UN MES *y fue bendecido y dedicado el 11 de abril de 1920. Era de cal y canto y media nueve metros, seis el pedestal y tres la estatua. Fue sacrilegamente dinamitado el 30 de enero de 1928.*

[1] Art. cit., p. 15.

les relacionados con actos de culto en el Monumento.

3 – *El Voto del Episcopado Mexicano*

No obstante el alcance nacional de la ceremonia del 11 de abril en el antiguo Cubilete, era en sí, privada, o, si se quiere de alcances diocesanos. La Providencia divina extendería bien pronto los horizontes de la Realeza de Cristo, de manera que fueran nacionales.

Primero ocurrió un homenaje espontáneo de la Provincia Eclesiástica de Michoacán, que encabezó el entonces arzobispo metropolitano de Morelia, Excmo. Sr. Ruiz y Flores. El 3 de octubre del mismo año 1920 se presentó ante el Monumento a jurar homenaje a Cristo Rey, acompañado del Sr. obispo de León, delegados y gran número de peregrinos del Estado de Michoacán. Era el primer eslabón de la cadena de peregrinaciones diocesanas a la Santa Montaña, presididas por los mismos Prelados.

En los fastos de esta primera época del Monumento tiene excepcional importancia la fecha del 10 de octubre de 1920. En esa fecha se hallaba reunido en la capital de la República el venerable episcopado con ocasión del 25o. Aniversario de la Coronación de Nuestra Señora de Guadalupe. En la junta que se tuvo ese día a las 10 de la mañana el Sr. arzobispo Ruiz y Flores presentó a nombre de los grandes promotores de la Realeza de Cristo, ya nombrados, R. P. Eleuterio de Ma. Sma. Ferrer, C. D. y D. Reynaldo Manero, Presidente Supremo de la Adoración Nocturna unas atentas preces firmadas por todas las asociaciones de Adoradores Nocturnos. Las preces, impresas de antemano, iban precedidas por una sucinta relación de lo acaecido el 11 de abril en la montaña de Cristo Rey. Humilde y encarecidamente se pedían cuatro cosas:

1º – Que declararan Monumento Nacional el ya erigido.

2º – Que decretasen la sustitución del actual por otro más digno.

3º – Que nombrasen una comisión encargada de la realización del proyecto.

4º – Que terminada la obra acudiesen todos los prelados de la nación a entronizar al Sagrado Corazón sobre todo México.

Por unanimidad todos los prelados mexicanos asintieron a las cuatro peticiones, e hicieron una aclaración muy importante: *que era su intención el cumplir con esta obra el Voto que habían hecho en* 1914 *de erigir un templo nacional al Sagrado Corazón de Jesús en la capital para recabar la paz en aquellos aciagos tiempos.*

Nombraron después la comisión para la realización de las obras, formada por los Excelentísimos señores obispos de León y Zacatecas. Encargaron finalmente a este último, Sr. Dr. D. Miguel M. de la Mora, que redactase una Pastoral Colectiva en que se comunicase a los fieles las resoluciones tomadas y se les pidiera su cooperación para tan santa y magnífica obra. El Sr. De la Mora aceptó de buen agrado. En el curso de las otras sesiones varias veces volvió a insistirse en el proyecto, y entre las primeras declaraciones oficiales que se hicieron a la prensa se encontraba la erección del templo en la montaña de Cristo Rey.

Este paso fue de capital trascendencia, ya que desde esa fecha el proyecto de un templo y un monumento, con el solemne compromiso de un voto, alcanzó dimensiones nacionales.

4 – *El* 11 *de enero de* 1923

Uno de los puntos propuestos al Episcopado y aceptado fue el de sustituir el actual monumento, declarado ya nacional, por otro mayor y más digno. De ahí que uno de los pasos importantes dado por la Comisión de las Obras, fue el asegurar la propiedad del sitio donde se pensaba realizar el proyecto nacional del templo y monumento. El cerro del Cubilete era propiedad privada del Lic. D. José Natividad Macías,[1] y a él se acudió

[1] Este ilustre personaje, originario de Silao, fue uno de los Constituyentes al lado de Carranza y colaboró en la Constitución del 17. Tuvo mucha parte en la redacción del Art. 123, sobre la Ley Federal del Trabajo, y el mismo D. Natividad aseguró en personal entrevista, que para dicha redacción se había inspirado en la "Rerum Novarum de León XIII. -Cfr. "Cristo Rey en México", enero, febrero y marzo de 1961. Número Especial, p. 152. - Murió cristianamente el 19 de octubre de 1948, y, sin duda que Cristo Rey le habrá pagado la generosa donación —porque de hecho eso fue—, del Cubilete, para su Trono en México.

para los tratos de compra-venta. También se hicieron especiales arreglos con el Sr. José Ramírez, dueño de la próxima hacienda de "Aguas Buenas", para la construcción de camino, elaboración de cal, etc.

En cuanto al proyecto para el nuevo templo y monumento se le confió al Ing. D. Luis F. Murguía, quien para el 25 de diciembre de 1920 pudo presentarlo a la comisión y muy bien aceptado por ella. [1]

Con la propiedad del terreno asegurada y el proyecto aprobado, sólo faltaba la Carta Pastoral Colectiva encomendada por el Episcopal al Excmo. Sr. De la Mora, la que salió –plena de contenido y unción–, en fecha escogida, 19 de marzo de 1921. [2]

Con estos tres pasos decisivos, el Presidente de la Comisión de Obras, [3] Excmo. Sr. Valverde Téllez, creyó llegada la hora de comenzarlas con la bendición y colocación de la Primera Piedra. Su inmenso amor y devoción quisieron dar a la ceremonia todo el esplendor y realce posibles. La fecha que se designó –que en los fastos del Monumento será memorable–, fue: el 11 *de enero de* 1923.

Hacía poco más de un año que se encontraba en México, como Delegado Apostólico de la Santa Sede, el Excmo. Sr. Arzobispo de Sárdica, Ernesto E. Filippi, que nombrado todavía por Benedicto XV, fue confirmado en su puesto por Pío XI al subir al trono Pontificio el 6 de febrero de 1922. ¿Quién mejor que él, con su carácter oficial de Representante del Papa, para inaugurar las obras? Fue, pues, el primer invitado, y, después de él, toda la Jerarquía Mexicana. Todos respondieron favorablemente a la invitación y prometieron asistir, ya fuera personalmente, o por medio de representantes.

La respuesta del pueblo fue entusiasta e imponente. No menos de ochenta mil fieles de todos los rumbos de México, con especiales sacrificios, sobre todo para los pobres, hicieron la Primera Guardia al Rey de México . . . ¡cuando apenas se planeaban su morada y su trono! "En esta fiesta, eminentemente popular, veíanse confundidos en un mismo pensamiento, en un mismo anhelo, prelados, sacerdotes y fieles, varones y mujeres, ancianos y niños, ricos y pobres de todos los Estados, aun los más lejanos. [4]

El programa se puede decir que comenzó desde el 9 de enero con la recepción del Sr. Delegado y los Sres. prelados, que en número de doce fueron llegando a la histórica Silao –que ya merece ser llamada "Ciudad de Cristo Rey"–, que nunca había vestido galas más ricas y hermosas. Arcos de Triunfo, mantas, cartelones, las puertas de las casas, todo gritaba en sus letreros: ¡V I V A C R I S T O R E Y! . . .

La tarde del 10 se trasladó al Santísimo a la hacienda de Aguas Buenas donde miembros de la Adoración Nocturna, representantes de todos los grupos de la República, con todo el ceremonial de su ritual, celebraron durante la noche solemne vigilia. [5] A media noche celebró la Santa Misa el ya conocido y entusiasta fray Eleuterio Ferrer.

A las 5 de la mañana del 11 de enero empezó la conmovedora erección del Via-Crucis, con sus catorce estaciones a lo largo del camino que conduce a la cumbre de la montaña. A las 6 de la mañana se realizó la impresionante y original procesión con el Santísimo, en que el Mitrado de León, montado en albo caballo con rica gualdrapa de terciopelo carmesí, llevó a Nuestro Señor Sacramentado entre la alegría, música, cohetes y cantos de la multitud delirante que llenaba más de un kilómetro del camino. "Constituía –escribe con emoción el prelado–, un conjunto encantador y subli-

---

[1] El texto íntegro del Proyecto puede verse en "Cristo Rey en México", agosto de 1953, p. 209 y ss.

[2] Cfr. "Cristo Rey en México", junio de 1953, p. 114 y ss., donde se encontrará este hermoso e histórico documento.

[3] La Comisión se había aumentado con otros Obispo, el Excmo. Sr. Ignacio Valdespino, de Aguascalientes, de manera que él y el de Zacatecas fueron Vocales y el Sr. Obispo de León, Presidente.

[4] Crónica del Excmo. Sr. Valverde Téllez, en "Cristo Rey en México, p. 475 y ss. y 515 y ss. de los meses de febrero y marzo de 1954, respectivamente.

[5] Cuando se escriba la historia de la Adoración Nocturna y de Cristo Rey en México, se apreciará la parte importantísima que esta Benemérita Asociación ha tenido en la erección del Monumento.

me, nos parecía algo así como la realización de un bellísimo sueño, nos transportaba a otras épocas de intensa fe, a otros lugares donde se respira aire de libertad". [1] Llegada la procesión a la cumbre se expuso a Nuestro Señor sobre el altar, el Sr. Valverde Téllez comenzó la gran Pontifical.

A las 10 de la mañana, con la llegada del Sr. Delegado y de los Prelados que lo acompañaban, comenzaron los actos culminantes de este día: la bendición con el Santísimo, la Bendición y colocación de la Primera Piedra y el Sermón memorable.

"Esta vez, como en otras, la bendición con el Santísimo fue sobremanera tierna y conmovedora, porque se dio a toda la Nación, hacia los cuatro puntos cardinales, con la intención de que alcanzase a los presentes y a los ausentes, al suelo de la Patria, a los pueblos, a los Estados, a la República toda". [2]

Concluída la bendición la Sagrada Hostia fue consumida por un sacerdote que no había podido decir Misa. Entones el Sr. Delegado, con sus mismas ropas pontificales, procedió a la bendición ritual de la Primera Piedra. Era ésta una mole artificial de granito como de un metro cúbico. En la cara frontal se colocó una lámina metálica con la dedicatoria grabada en lengua latina [3]. En la cara superior se le había hecho una oquedad en donde se depositó el "tesoro", simbólicamente representado por unas monedas mexicanas de cuño corriente y cerca de 50 de diferentes naciones del mundo, junto con algunas medallas religiosas. Después, en un frasco de cristal, se depositó el Acta de acontecimiento tan extraordinario, encabezado con estas significativas palabras: "ACTA DE LA SOLEMNE BENDICION Y COLOCACION DE LA PRIMERA PIEDRA DEL MONUMENTO NACIONAL DEDICADO AL SACRATISIMO CORAZON DE JESUS COMO REY DE MEXICO".

La nota final y vibrante la dio el Sermón excepcional del Prelado Potosino D. Miguel M. de la Mora, que según el juicio de lo que lo oyeron y le conocían, se superó a sí mismo. Con notable atingencia desarrolló el paralelo entre el pueblo deicida que rechazó a su Rey: "No queremos que éste reine sobre nosotros" [4], y el fiel, el piadoso, el cristiano pueblo mexicano, que en aquel santo lugar en plebiscito grandioso proclamaba su Realeza. . . Sus postreras palabras se confundieron con los ¡Vivas a Cristo Rey!, atronadores y exultantes de 80.000 gargantas que gritaban a los cuatro vientos su amor, su adhesión y su fidelidad. . .

Y a esa misma hora en todos los templos mexicanos donde había un Sacerdote, por mandato expreso de los Obispos, se hacía una Hora Santa. Se expuso el Santísimo Sacramento, y ante el Corazón de Cristo vivo y palpitante, el Clero y fieles, lo proclamaron REY DE MEXICO, con la misma bellísima fórmula que se empleó en la cumbre del antiguo Cubilete. El 11 de enero de 1923 México entero privada y públicamente juró para siempre Fidelidad y Vasallaje a Cristo como a REY. El hijo pequeñito de Santa María de Guadalupe se ponía a la cabeza de los pueblos cristianos con la bandera de los tiempos nuevos, la de la REALEZA de Jesucristo. . . Si a Pedro por confesarle Hijo de Dios le regaló el Primado de su Iglesia, a México que le proclamó Rey, le exaltará con el privilegio de ser, antes que ninguna otra, la "Nación de Cristo Rey".

Pero en la economía de la Redención los supremos dones del amor llevan consigo los máximos sacrificios. El "Hosanna" del 11 de enero de 1923 –Domingo de Ramos de Cristo Rey en México– despertó el odio

---

[1] Crónica del Sr. Valverde Téllez, loc. cit. p. 479.

[2] Crónica del Sr. Valverde Téllez, loc. cit. p. 484.

[3] La traducción castellana es: "AL SACRATISIMO CORAZON DE JESUS DIVINO REY DE LA REPUBLICA MEXICANA LOS PRELADOS, EL CLERO Y TODO EL PUEBLO EN TESTIMONIO DE AMOR Y VASALLAJE DEDICAN, OFRECEN Y CONSAGRAN ESTE MONUMENTO NACIONAL CUYA PRIMERA PIEDRA BENDIJO Y COLOCO CON SOLEMNES CEREMONIAS EL EXCELENTISIMO SEÑOR ERNESTO E. FILIPPI ARZOBISPO DE SARDICA Y DELEGADO APOSTOLICO EN NOMBRE DE NUESTRO PADRE PIO XI PONTIFICE MAXIMO, EL 11 DE ENERO DEL AÑO DE CRISTO DE 1923".

[4] Lc. 19, 14.

La Cabeza y el Corazón de la primera estatua de Cristo Rey quedaron integros después del atentado; lo demás, hecho pedazos.

semidormido de los enemigos de Dios y de su Cristo. Sus gritos de protesta comenzarán el día siguiente para culminar el Viernes Santo de la tragedia y del martirio. . .

5. – *Et permaneant oculi mei et cor meum ibi. . .*"

Pocos incidentes hay en nuestra historia mexicana contemporánea tan dolorosos para la Nación, que es católica, y tan bochornosos desde el punto de vista político, como la expulsión de México del Excmo. Sr. Delegado Apostólico D. Ernesto E. Filippi, pocos días después de los hechos gloriosos que acabamos de narrar en el capítulo anterior. Fue la primera bofetada en pleno rostro dada a la Nación por los mismos que entonces tenían mayor responsabilidad histórica, por hallarse en el poder. Cualquiera que conozca los sucesos a fondo y que sea justo y honrado –aunque no fuera mexicano ni católico–, se convencerá no sólo de la injusticia palmaria, sino de algo más odioso: la hipocresía, la calumnia y mala fe. El gobierno, presidido por Obregón, intentó justificarse ante la Santa Sede y el mundo con razones, que eran meros pretexos. "La verdadera razón que impulsó a Obregón –y a los que estaban detrás de él–, dice un autor contemporáneo, para expulsar a Mons. Filippi fue el despecho producido en él al ver, con ocasión de la ceremonia de la "Montaña de Cristo Rey", que, después de tantos vejámenes, los católicos mexicanos seguían de pie, firmes en sus creencias y resueltos a no dejarse aplastar. . . En la "Montaña de Cristo Rey" se pronunció por primera vez en México el grito bendito "Viva Cristo Rey"; y en el Palacio Nacional rugió el infierno por boca de Obregón, repitiendo la blasfemia de la plaza de Jerusalén, "no queremos que éste reine sobre nosotros" [1].

Pero la táctica divina se realiza siempre: sacar bienes de los males. El ruido nacio-

[1] *Aquiles P. Moctezuma*, "El Conflicto Religioso de 1926", T. I., p. 289, 2a. Edición, Editorial JUS, México, D. F., 1960.

nal e internacional intencionadamente hecho y fomentado por Obregón y su Gobierno, afianzó en la masa del pueblo, que rumiaba la injusticia, el nombre victorioso de su Rey perseguido. Cuando tres años después venga la hora de la sangre y de la prueba, ya tendrá en el fondo del alma un grito para sus combates y un lema para sus banderas y. . . una jaculatoria al entregar la vida. ¡VIVA CRISTO REY!. . . Y Cristo Rey se dignó enlazar con nosotros su propio destino. . . Desde entonces tres nombres marchan juntos en las rutas de la Historia: México, Virgen de Guadalupe y Cristo Rey. . . ¡Nada ni nadie podrá separarlos, porque Dios los ha unido!. . .

Todo el mundo sabe con certeza que Obregón impuso a Calles en la Presidencia y que este hombre, que se gloriaba de ser "enemigo personal de Cristo", fue el torvo instrumento de la persecución religiosa del 26 al 29. Desde la altura de su montaña la imagen de Cristo allí entronizada contemplaba a sus huestes caer victoriosas ante la mayor prueba del amor, la muerte. Todos, sin excepción, como inspirados por acuerdo tácito y sublime, exhalaban el alma con una frase que hacía temblar a sus enemigos: ¡Viva Cristo Rey!. . . Fue la consigna de los perseguidos, el santo y seña y grito de combate de los "Cristeros", la despedida del fusilado en el paredón infame, y aun la voz que musitaba, como una consagración, el sacerdote calumniado. . .

El infierno y los enemigos de Jesucristo no olvidaban que ese grito había surgido arrollador en la cumbre del Cubilete junto a un monumento y una imagen. . . Y se planeó la venganza brutal: volar el monumento y hacer trizas la imagen del odiado Enemigo. . .

El terrible atentado dinamitero ocurrió la tarde del 30 de enero de 1928. Parece, como causa próxima más probable, la rabia de la masonería criolla por las victorias cristeras contras las fuerzas del gobierno perseguidor. Urgía una represalia compensatoria de los descalabros sufridos. Fue todo un atraco, pues no se contentaron con volar el monumento, sino que además incendiaron los campamentos de las obras que se habían emprendido, volaron los puentes y se robaron los materiales de construcción.

En cuanto al monumento, quedó hecho pedazos. La base arrancada de cuajo. Sólo una tercera parte de la pirámide octogonal quedó inclinada sobre las ruinas. ¿Y la estatua? Toda convertida en trizas, con excepción de dos partes: la cabeza y el corazón. . .[1] Podrá pensarse que fue algo meramente casual, pero la realidad iluminada por la fe y el amor hacen al alma reflexionar y se viene a la mente la divina promesa que hemos escuchado tantas veces aplicada a la Virgen Santísima de Guadalupe: "Pues elegí y santifiqué este lugar, para que mi nombre esté aquí para siempre, y mis OJOS y mi CORAZON permanezcan aquí todos los días. . ." [2]. La cabeza con sus ojos y el corazón íntegros pregonaban la integridad y permanencia del amor de Jesucristo Rey hacia el pueblo que había elegido como suyo: y ese pueblo, a su tiempo, sabrá corresponder.

Por lo que mira a los enemigos de Cristo pensaron que la cuestión del monumento estaba liquidada. Se regodearon con la misma ilusión de los Judíos que mataron al Señor. ¡Vámonos! ¡Bien muerto queda en el palo de ignominia! Hasta tienen la satisfacción de contar con la guardia pública para vigilar el sepulcro de su rival. . . Pero suena la hora de la Resurrección, y Jesucristo sale triunfante, a pesar de las cautelas de sus adversarios. . . Cuando llegue la hora de la resurrección del Monumento, surgirá éste grandioso, imponente, avasallador. . .

---

[1] Ambos sagrados objetos se conservan como reliquias, y pueden visitarse poco antes de llegar al Monumento actual. A la derecha de la explanada de la Ermita Expiatoria se encuentra una casa, que fue del Sr. Valverde Téllez, y ahora de Religiosas. Ellas cuidan de esas reliquias.

[2] ". . .elegi enim et santificavi locum istum, ut sit ibi nomen meum in sempiternum, et permaneant oculi mei et cor meum ibi cunctis diebus" (Par. II, 7, 16).

3. – *Segunda Epoca* (1941-. . .)

1 – *El Segundo Monumento*

"Dico ego opera mea Regi"
Al Rey le consagro mis obras [1]

Desde el 31 de enero de 1928 hasta el 19 de Febrero de 1941 todos los que subían al Cubilete era para contemplar con dolor las trágicas ruinas del atentado. Pero esa mañana de febrero ascendió a la Santa Montaña un grupo de Acejotaemeros acompañados de tres Sacerdotes y dos Diáconos. Todos llevaban la intención de celebrar y oir una misa sobre las ruinas del primer monumento. Lograron su piadoso deseo con la mayor solemnidad posible, ya que la misa fue de tres ministros, siendo el celebrante el P. José A. Betancourt. Hacía unos seis meses que había terminado sus estudios en Montezuma, y desde el 19 de septiembre ejercía su santo ministerio como Vicario Cooperador de la Parroquia de Silao. Es indudable que desde niño conocía la historia del Monumento y desde entonces llevaba muy en el alma la devoción a Cristo Rey. En los tres años que estuvo en Montezuma organizó dos Academias en su honor, y cuando se vió ya sacerdote tan cerca de la Montaña profanada vislumbró un vocación para su sacerdocio: dedicar no una obra, sino toda su vida al servicio del Rey. . . "Dico opera mea Regi. . ." Y junto a la Hostia de su patena en aquella mañana de febrero, teniendo a la vista los trágicos restos del primer glorioso Monumento a Cristo Rey, hizo "oblaciones de mayor estima y momento": juró hacer otro monumento donde el Corazón de Jesucristo volviera a reinar.

En reuniones familares empezó a esparcir la idea y a infundir entusiasmo en devotos cooperadores. El que se mostró más animado fue el entonces Párroco de Gua-

El Segundo Monumento erigido el 11 de abril de 1942. Mide once metros, nueve la columna que simula nubes, y dos la estatua. El P. J. A. Betacourt fue el principal promotor de su construcción. En la actualidad se encuentra en San Luis de la Paz, Gto.

[1] Salmo 45, v. 2 - Las obras u obra de que habla el autor inspirado es una obra escrita, o poema; de ahí que algunos autores —por ej. Bover-Cantera—, traduzcan el verbo "dico" no por *dedico*, sino por *digo*. Pero muy bien se puede aplicar el sentido general literal "dico opera mea", por dedico o consagro mis obras.

najuato y ahora M. I. Sr. Cango, Secretario de la Mitra, D. Estanislao Velázquez. Después se unieron otros eclesiásticos y particulares, de manera que en poco más de un año, el 11 de abril de 1942, un nuevo monumento estaba listo, y con la aprobación del Excmo. Sr. Valverde Téllez fue bendecido e inaugurado en la fecha antes citada. El fervor de las multitude volvió a encenderse y 20.000 devotos de Cristo Rey se presentaron a la emotiva ceremonia, que revestía ahora un nuevo sentido, el de reparación por el crimen cometido en la imagen anterior. El mismo P. Betancourt, que había sido el alma del proyecto, fue delegado por el Sr. Obispo para presidir la bendición y nueva dedicación de este segundo monumento. El cual era modesto: medía once metros; nueve corresondían a la columna, que simulaba nubes, y dos a la Estatua del Sdo. Corazón. Se levantó Acta del hecho certificada por notario público. La bandera de Cristo Rey, aunque fuera con aquel monumento provisional, volvía a hizarse en el antiguo cerro del Cubilete. El P. Betancourt había dedicado su primera obra al Rey; de eso hace ya 20 años. El Rey quedó contento del "siervo bueno y fiel". Podía confiarle obras mayores: las obras monumentales que hoy contemplan nuestros ojos. Desde 1943 es oficialmente el Capellán del Monumento, desde 1950 el encargado de las obras.

2 – *El Proyecto del Monumento Actual*

El "Obispo de Cristo Rey" –Excmo. Sr. Valverde Téllez–, al advertir, con ocasión del segundo monumento el fervor popular a Cristo Rey y que las condiciones de la Iglesia habían mejorado un poco, juzgó que el momento era propicio para lanzarse a la realización del gran templo y monumento votivos, frustrada en años anteriores por motivos bien conocidos. El 22 de mayo de 1943 el Excmo. Sr. Valverde Téllez, por caminos y puentes improvisados, pues con tanto tiempo transcurrido todo se había deteriorado, fue llevado por el P. Betancourt a la cumbre de la Santa Montaña. Iba acompañado de Monseñor D. Amado Villanueva, de los arquitectos D. Ignacio Mariscal y D. Carlos Ituarte y el ingeniero D. Carlos Olvera Pérez. El nuevo proyecto presentado por los arquitectos dichos, en sus líneas generales, comprendía tres partes: una Cripta Santuario en honor de la Virgen de Guadalupe, una Basílica esfera a Cristo Rey y una estatua monumental en bronce de pie sobre la esfera. Proyecto digno de la gran arquitectura mexicana de los tiempos nuevos: original, grandioso y bello; su profundo simbolismo encierra intimidades y glorias nacionales a la par que ilimitados horizontes de Catolicismo Universal. Con toda razón su autor principal, el arquitecto Mariscal, la llama su "obra predilecta".

El proyecto y planos fueron aprobados por el Sr Obispo, y se redactó un Acta que fue firmada por los asistentes. Las obras se comenzaron una semana después, el 31 de mayo de 1943, fiesta entonces de Ntra. Sra. Medianera de todas las Gracias, y, ahora de María Reina.

3 – *Realización Progresiva de las Obras*

La Ermita Expiatoria. – Con el fin de tener cuanto antes un recinto sagrado para los actos de culto se construyó una Ermita Expiatoria en el sitio exacto donde había estado el primer monumento. En menos de un año quedó concluida, pues comenzada en enero del 44, pudo bendecirse ya el 11 de diciembre del mismo año. Esa mañana el Sr. Valverde Téllez se veía feliz y satisfecho, rodeado del Venerable Cabildo de su Catedral, del Párroco de Silao y de la mayor parte del Clero de León. Como en otras ocasiones una Solemne Vigilia preparó la festividad y más de 20.000 personas estuvieron presentes.

La Ermita Expiatoria luce ahora al fin de una hermosa explanada limpia y cubierta de lajas y con dos hileras de árboles que la bordean. El Santísimo Sacramento está expuesto de día y de noche y una Comunidad Religiosa se encarga del culto y de la adoración de expiación y desagravio por el criminial atentado.

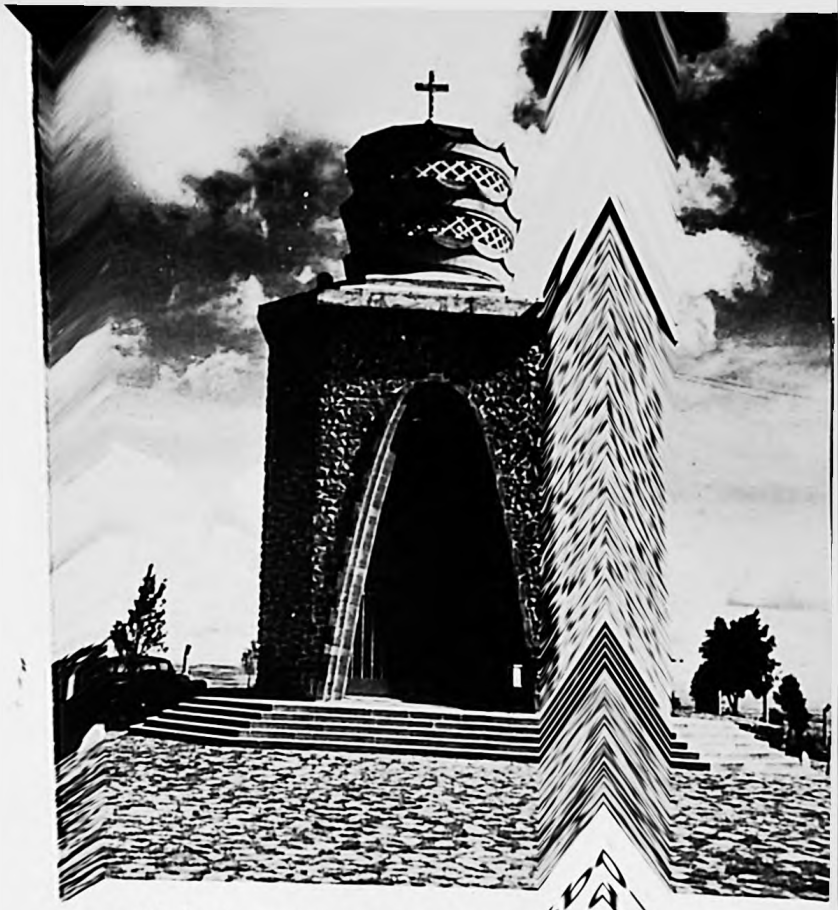

La Ermita Expiatoria construida en el mismo sitio del primer Monumento.

La Primera Piedra del Actual Monumento. – El mismo día de la Consagración de la Ermita, con aprobación del Episcopado y beneplácito de toda la Nación, el Prelado Leonés, tuvo el consuelo inmenso de bendecir y colocar la Primera Piedra del Monumento actual, que se iba a edificar dentro de un nuevo proyecto.

Y sin más demoras se comenzó la gran obra. La construción ha sido dirigida en la parte técnica por los arquitectos ya memorados. Como asesor litúrgico fue nombrado Monseñor Amado Villanueva [1], a quien auxiliaba el P. Betancourt. El ritmo de los trabajos se ha mantenido en relativa rapidez, habida cuenta de las especiales circunstancias. Obras tan colosales han costado mucho, y se han llevado a cabo como todas las grandes y genuinas obras de Dios, por la limosna, por la cooperación derramada y anónima de los millares de peregrinos, que al lado de su plegaria depositan su óbolo para las obras del Rey. No se pierde de vista las dificultades enormes que hay que superar para el transporte de materiales por un camino de brecha y de montaña a una altura de más de 2.600 metros.

Cuando a fines de julio de 1960 tuve el privilegio de visitar las obras, guiado por el mejor Cicerone, el P. Betancourt, pude apreciar un poco los esfuerzos y sacrificios que todo aquello supone.

Muere el Sr. Valverde Téllez - El Segundo Obispo de Cristo Rey. – Suma consternación produjo en los próximos ejecutores de las obras del monumento, la muerte del gran iniciador y alma de ellas, del "Obispo de Cristo Rey", del Excmo. y Revmo. Sr. Emeterio Valverde Téllez, ocurrida a fines de diciembre de 1948. Casi por tres años había estado en su cama de enfermo a donde le había llevado desde enero del 46 un ataque de embolia, seguía con solicitud y cariño los pasos de la construcción, y esto, con maravillosa lucidez. Desde allí aprobaba planos, firmaba cuentas, disponía colectas, etc. Antes de volar al cielo pudo saber que del proyecto se había realizado lo siguiente:

[1] La actuación de Monseñor Villanueva duró hasta 1948 en que se vio impedido por la ceguera, y poco después por la muerte. Fue el Secretario Particular y gran colaborador del Sr. Valverde Téllez, y eximio devoto de Cristo Rey.

ban ya en pie la Cripta, la Basílica-Esfera, los dos ángeles de 9 mt. cada uno y la mitad de la estatua gigantesca; el resto ya fundido, menos la cabeza. . . El santo Prelado moría tranquilo.

Cuando a principios de 1946 la enfermedad lo retuvo en el lecho, la Santa Sede le nombró como Coadjutor y sucesor al Sr. Dr. D. Manuel Martín del Campo, quien deseó ser consagrado en la fiesta de Cristo Rey de 1946, augurando con este hecho, su sincerísima devoción a la Realeza del Señor. Y, en verdad, desde que tomó posesión de la Sede Leonesa ha proseguido en la misma línea de su preclaro antecesor y ha sido el jefe nato de las obras. Durante su Obispado han sucedido grandes acontecimientos relacionados con el monumento, de manera que bien se le puede apellidar el "Segundo Obispo de Cristo Rey".

La Campana del Monumento. – La fama del monumento en construcción empezó a correr por todo México, y aun fuera de él. Las visitas de personas ilustres comienzan a ser frecuentes. Las más salientes de 1949 fueron las del Primado de México, Excmo. Sr. D. Luis Ma. Martínez y la del Emmo. Cardenal Arteaga de Cuba, acompañado de otros Prelados extranjeros.

El 11 de enero –fecha siempre memorable–, del mismo año 49, se bendijo la campana monumental de la Santa Montaña. Su peso es de seis y media toneladas de bronce de la mejor calidad. Su badajo pesa cien kilos y sus solemnes repiques se oyen hasta Silao, en días apacibles.

La "Cabeza Misionera y la Estatua. – Para mediados de 1949 se había dado cima también a la estatua colosal, en su parte más bella y expresiva, la cabeza. Antes de colocarla en su sitio correspondiente se determinó, con felicísimo acuerdo, llevarla en peregrinación por varias ciudades de la República. México, Pachuca, Querétaro, Morelia, Tacámbaro, Guadalajara, Monterrey, San Luis Potosí, Irapuato, León, Guanajuato y Silao, pudieron admirar y venerar la estupenda obra de arte de tres metros de altura y casi tres toneladas de bronce. Esta gira de la "Cabeza Misionera" fue un paseo triunfal de la Realeza de Jesucristo y un eficaz aliciente a la piedad de los fieles, que se movieron a entregar sus limosnas para la continuación de las obras. El conductor y guía de todo este recorrido, como es de supnoer, fue el P. Betancourt.

Con muy acertado acuerdo se reservó el 11 de diciembre de 1950 para la bendición solemne de la Estatua. De esa manera se conmemoraba dignamente el 25º Aniversario de la célebre Encíclica "Quas Primas" de Pío XI que proclamó la Realeza de Cristo e instituyó su fiesta para toda la Iglesia. El Excmo. Sr. Martín del Campo, en representación de Su Santidad Pío XII bendijo la colosal imagen con el título de JESUCRISTO REY DE LA PAZ.

Se comenzó a fundir el 10 de diciembre de 1945 y se terminó el 17 de agosto de 1949 en la Fundición Artística, S. A., de la ciudad de México. Esta grandiosa obra, que merece por sí misma una monografía, fue ideada y realizada totalmente por mexicanos. La concibió el genio creador de Fidias Elizondo, quien dirigió también el vaciado. Mide 20 metros desde los pies a

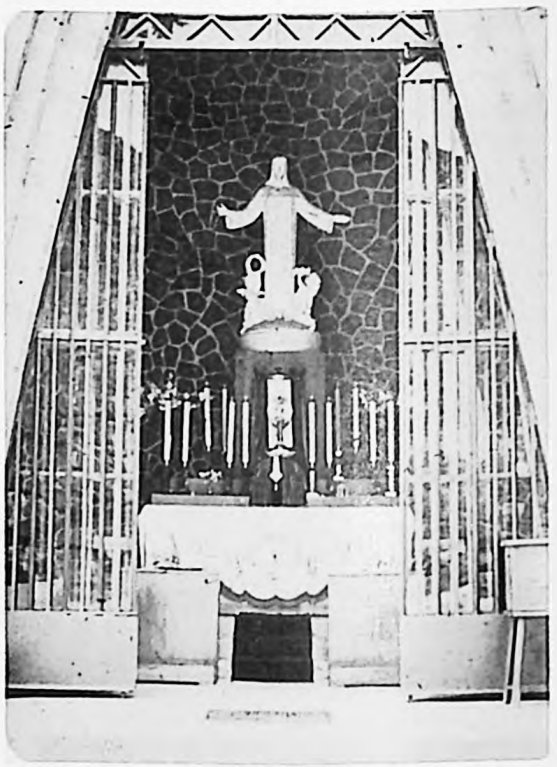

De día y de noche en el interior de la Ermita se adora al Santísimo Sacramento en desagravio del atentado de 1928.

El paisaje contemplado desde el Monumento actual. Se destaca perfectamente la explanada de la Ermita Expiatoria.

la cabeza. Pesa 200 toneladas con los ángeles laterales, de las que 140 son de concreto y 60 de bronce. En su interior caben 200 personas. Hasta el presente no se sabe de otra estatua de Cristo Rey en bronce que le iguale a ésta en altura. Otras, como la del Corcovado del Brasil, son mayores, pero son de concreto. Es ciertamente la única en el mundo con una capilla interior a la altura del corazón, con su altar y un cupo de doce personas.

Sin lugar a duda la mayor atracción de la Montaña de Cristo Rey, es El, su imagen bendita, acogedora, que extiende apacible sus brazos en aquel ademán de perdón y de paz: "Venid a mí todos. . ."[1] .Esto explica que la cantidad de pregrinos –unos 300.000 anuales–, haya aumentado desde 1950, y que en la actualidad ocupe el segundo lugar después del Tepeyac.

En el mismo año de 1950 el P. Betancourt, Capellán oficial del monumento desde 1943, se le ampliaron sus poderes y responsabilidades al nombrarlo encargado de las obras, bajo la directa dependencia del Sr. Obispo. Sucedió esto porque el encargado que había sucedido a Monseñor Villanueva, el M. I. Sr. Cango. D. Luis Cabrera Cruz, fue nombrado Obispo de Papantla.

[1] Mt 11, 28.

4 – *Acontecimientos más notables*

La Revista "Cristo Rey en México". – El año de 1953 se distinguió por dos acontecimientos de especial trascendencia para el monumento: La fundación de una revista y la bendición y apertura del Santuario de la Reina.

La Revista se presentó al público el 11 de abril, como mensual, y prometía a sus lectores una triple sección: Dogma - Arte - Información. Oficialmente pretendía ser el "Organo del Centro General de Propaganda del Monumento Votivo Nacional a Cristo Rey de la Paz". Desde esa fecha, mes a mes, o en números especiales de varios meses, la simpática Revista va cumpliendo fielmente su propósito. Sus porciones mejores se encuentran en las páginas documentales y en sus magníficas informaciones gráficas sobre las obras del monumento, ceremonias, peregrinaciones, visitantes ilustres, etc. El P. Betancourt fue su fundador, y sigue siendo su administrador y asiduo colaborador. El tiro de la Revista es de 5.000 ejemplares.

Dedicación del Santuario de la Reina. – El 8 de diciembre de 1953, en el día preciso de la Inauguración en Roma del Año Mariano, se bendijo y dedicó la primera porción del proyecto, la Cripta, que se convertiría desde entonces en el Santuario de la Reina de México. En sobria combinación embellecen el recinto mármoles de Carrara, unidos a los de Puebla, Querétaro

y Oaxaca. Y la imagen de la Reina que preside el altar es un óleo precioso pintado por el maestro José de Alzibar en 1777, con las mismas medidas, rayos y estrellas del original. Era propiedad del Excmo. Sr. Valverde Téllez y su familia la regaló para este sitio. Un marco chapado en oro y plata con elegantísimos motivos realzan su mérito.

Desde esta fecha aquí tienen lugar de ordinario, los actos de culto. Todos los días se celebra allí el Sto. Sacrificio y los domingos hay cinco misas distribuidas entre las 7 de la mañana y la 1 de la tarde para los grupos de peregrinos. En mi visita de julio de que hice referencia, llegué al monumento a las 9.30 a.m. Me sorprendió ver alineados varios camiones de peregrinos de diferentes partes de México. Todos oían la Sta. Misa. A mí me tocó celebrar a las 11.30 y la cripta estaba prácticamente llena con nuevos peregrinos.

"Salus Populi Mexicani". – Durante todo el Año Mariano, pero de modo especial en el mes de octubre, las visitas de Prelados fueron frecuentes y las peregrinaciones muy numerosas. La fiesta de Cristo Rey en este año y el 1º de noviembre, separados por un día, presentaron una solemnidad excepcional sobre todo el 1º de noviembre, en que tuvo lugar la Coronación Pontificia de la imagen de la Virgen de Guadalupe que el año anterior se había colocado en el Santuario de la Reina. Con premeditada coincidencia, el mismo día en que el Santo Padre Pío XII coronaba en Roma a la venerada Imagen de Santa María la Mayor, como "Salus Populi Romani", en El Cubilete, cabe el grandioso monumento del Rey, nuestra amada Virgen de Guadalupe, por Breve Pontificio, era coronada como "Salus Populi Mexicani".

La riquísima corona, proyectada por el arquitecto D. Nicolás Mariscal, fue magníficamente realizada por el conocido artista D. Lorenzo Rafael. Lucía 36 estrellas de oro, símbolo de las Diócesis de entonces y de dos Vicariatos Apostólicos. Como joya especial la familia Valverde Téllez regaló un precioso anillo pastoral del "Obispo de Cristo Rey".

La prensa de esos días, tanto de la provincia como de la capital, consagró amplios artículos y comentarios a estas fiestas inolvidables.

Iluminación Eléctrica del Monumento. – A media noche del día de Navidad de 1955, al dar comienzo en el Santuario de la Reina la tradicional Misa de Gallo, la cumbre gloriosa del Cubilete resplandeció inundada de luz. Fue el "aguinaldo" que le regaló a Cristo Rey "The Central Mexico Light and Power Co.", que entonces poseía la fuerza eléctrica en Guanajuato. La Inauguración Oficial y el descubrimento de una placa conmemorativa se hizo el 11 de enero de 1956. Tres sacerdotes, entre ellos el P. Betancourt, por mediación del gerente de la Compañía, Mr. John T. Herring, consiguieron, con eficaz diligencia, que la empresa obsequiara al pueblo mexicano, que edificaba un Monumento Nacional, la estupenda iluminación. Desde entonces la presencia reconfortante del Rey Divino no sólo se percibe de día en un perímetro de 300 kilómetros, sino también de noche su luz alegra al caminante y recuerda a todos los que la contemplan que allí está El que es Rey y quiere reinar en nosotros y por nosotros.

El 8 de junio de 1956, fiesta del Smo. Corazón de Jesús, el P. Betancourt gozó de

El 1º de noviembre de 1954 –Año Mariano–, S. S. Pío XII coronó a la venerada Imagen de Santa María la Mayor como "Salus populi romani", y en El Cubilete se coronó a nuestra Virgen de Guadalupe, con autorización pontificia, como "Salus populi mexicani".

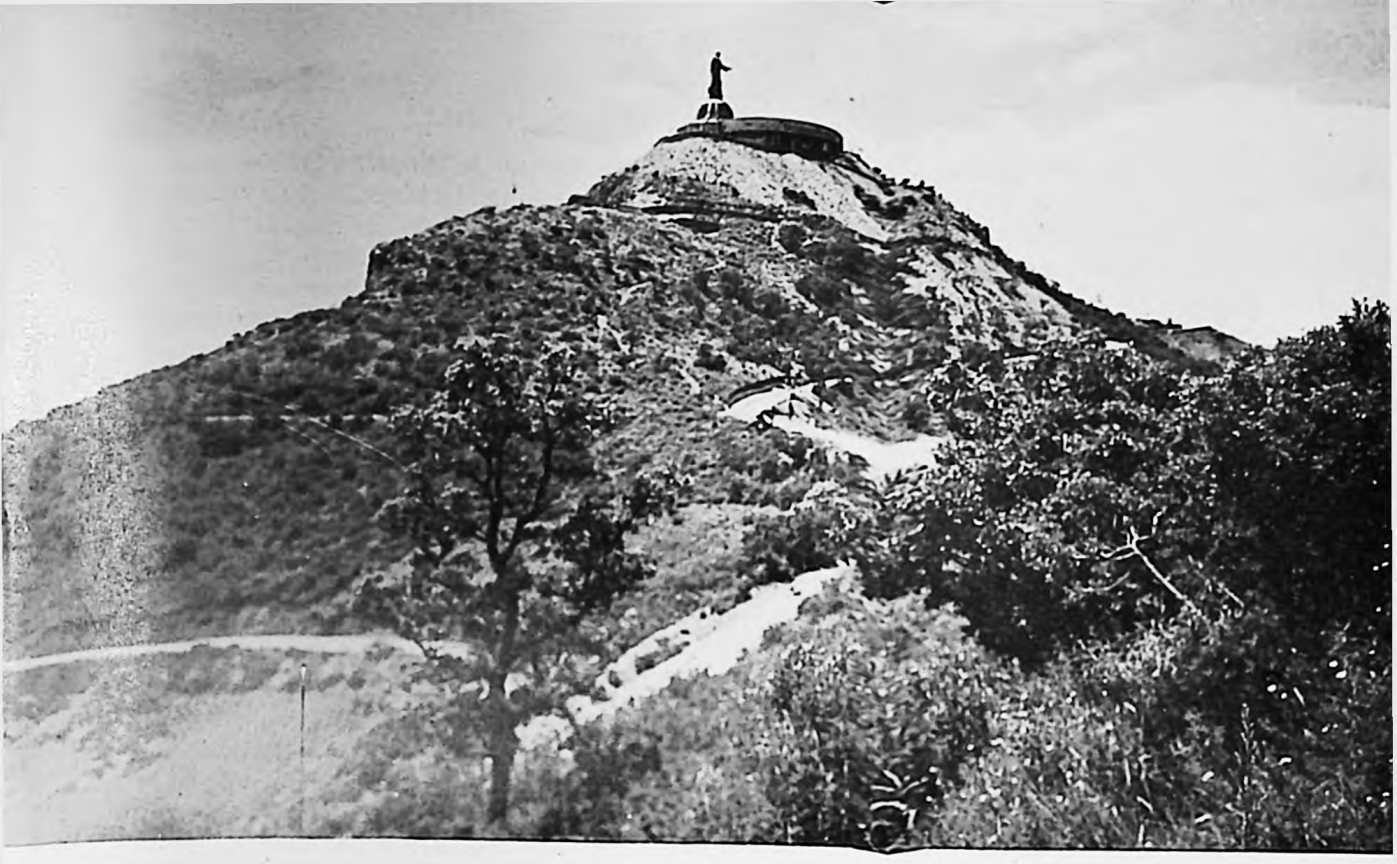

El Monumento actual visto desde la base de la Montaña de Cristo Rey. La brecha rampante de 14 kilómetros parte de Silao y lleva hasta los pies de la estatua.

un consuelo y satisfacción excepcionales: celebró por primera vez la Santa Misa en una capilla única en su género, la del interior de la estatua a la altura de su Corazón. Su devoción y justos derechos de Capellán le hacían acreedor a semejante privilegio.

Dos Comunidades Religiosas. – Con una diferencia de un año, 11 de enero de 1956-11 de enero de 1957, dos Comunidades Religiosas de la Congregación de Misioneras Guadalupanas de Cristo Rey, O.S.B. cooperan con inapreciables servicios al culto y obras de Cristo Rey. La fundación de 1956 se ocupa principalmente del culto y adoración expiatoria en la Ermita. La de 1957 vive junto al Monumento y atiende el culto del Santuario de la Reina, a los sacerdotes, a los peregrinos y a los obreros, que en número de más de cien trabajan continuamente en las obras. Con estas fundaciones, especialmente con la primera el P. Betancourt se propuso cumplir el deseo del Sr. Valverde Téllez de que almas consagradas en continua adoración expiaran el crimen del atentado dinamitero.

Homenaje del Episcopado Mexicano. – Otros acontecimientos dignos de memoria fueron ocurriendo en los años 56 a 60, como la dedicación de un hermoso altar a San José por los Religiosos y Religiosas Josefinos –19 de noviembre de 1956–; la visita oficial del Primer Cardenal Mexicano, Emmo. Sr. Garibi, el 2 de febrero del 59, etc.; pero reservamos, como un digno colofón de esta reseña, el acontecimiento por muchos motivos memorable, el Homenaje en pleno del Episcopado Mexicano, acompañado de la bendición y estreno de la gran Custodia Monumental.

Se recordará que el cuarto punto del programa que en la lista de peticiones se propuso al Episcopado el 10 de octubre de 1920, era que, una vez terminado el Monumento Votivo, acudieran todos a él para consagrar, de manera oficial y solemne, a toda la Nación al Sacratísimo Corazón de Jesucristo Rey. Habían transcurrido ya cuarenta años desde aquella promesa. Casi

El TERCER MONUMENTO *coronado por la hermosa y apacible Imagen de Jesucristo Rey de la Paz, la estatua mayor en bronce hasta el presente.*

Quinta Sección

Cuadro de Honor:

EXALUMNOS ILUSTRES

* Presentación
* OBISPOS
* Vicario General
* Monseñores
* Canónigos
* Fundadores de Institutos Religiosos
* General de Congregación Religiosa
* Rectores de Seminario
* Vice-Rectores de Seminario
* Grados Académicos

Gráficas Estadísticas

* *Presentación*

En una familia de numerosa pero bien concertada prole, se observa de ordinario, el afloro de cualidades y aptitudes, que bien dirigidas y alentadas por la solicitud de los padres, acaban por madurar en una eclosión de opulentos frutos: profesionistas y diversos estados de vida. Y si uno siguiera pacientemente la trayectoria de sus vidas y a la vuelta de una docena de años tornara a entrar por las mismas puertas de la casona solariega, se toparía aún con el bullicio de los hijos menores, pero también hallaría el vacío dejado por los mayores, cuyo recuerdo cariñoso se preserva celosamente del olvido por medio del retrato, y se aviva, de vez en cuando, con los renglones deliciosos de una carta.

La magia del retrato, con la perfección de línea y de color a que ha llegado la fotografía moderna, nos pone en los ojos una realidad tan de carne y hueso, que sólo le faltan las palabras. Y en la abundante colección de estampas familiares descubriríamos diversas edades, trajes y facciones, dentro del inconfundible aire familiar. Pero entre las efigies del Médico, del Ingeniero, del Abogado, tal vez del Aviador y del Militar, ocupa un sitio de honor y preferencia la figura del hijo Sacerdote... Las paredes de la sala muestran sólo el último retrato del mismo Sacerdote, pero de rasgos más maduros y con las señales de la última dignidad y distinción: el Episcopado. El joven Prelado, en brillante amplificación a colores, aparece con todo el atuendo del que es sucesor de los Apóstoles. La madre y señora de la casa ha ido guardando en el álbum familiar a todos sus hijos, pero con un afán especialmente maternal los momentos culminantes de la vida de ese hijo que, desde su partida al Seminario, comenzó a ser "la mayor honra y bendición de la familia". Y cuando en los días íntimos se reúnen todos para celebrar el Santo del padre o de la madre, nadie le disputaba al Sacerdote, y menos ahora al Obispo, el puesto de honor y primacía. Todos aprueban el fallo maternal: "Es la mayor honra y bendición de la familia".

La aplicación se desprende obvia y sencilla. En esta gran familia que es Montezuma, los hijos menores viven en el solar antiguo, en el "Castillo roquero", y en formación laboriosa se alistan para la lucha. La porción más numerosa, la de los hijos mayores, hace uno, tres, cinco, muchos años que salieron del hogar montezumense para ocupar su puesto sacerdotal en sus respectivas diócesis; o si Dios los llamó por otros rumbos, un lugar, al menos, de airosa responsabilidad en medio de la sociedad.

En el campo sacerdotal el Señor de la Viña dotó de talentos y proveyó heredades. La labor individual, vinculada y subordinada siempre al Prelado respectivo, ha encontrado oportunidades, situaciones, de ejercitar iniciativas y de acometer empresas en el servicio de Dios y de la Iglesia. Era natural que se destacaran aptitudes, cualidades y resultaran méritos. Era natural que sonara la voz del Señor de la Mies a su retorno después de diez, quince o veinte años. El es el que ha dicho, por medio de sus representantes en la tierra a los siervos fieles que han hecho rendir los talentos: "Euge, serve bone...[1] Ascende superius...[2] "Bien, siervo bueno . . Sube más arriba . . ."

Mucha honra hubiera sido ya para la familia montezumense contar en sus Bodas de Plata con UN OBISPO. El Espíritu Santo le ha dado SIETE . . .

En torno a ellos, en este Cuadro de Honor, agrupamos a los demás Exalumnos, que ante la Santa Sede o ante sus Respectivos Prelados, se han hecho acreedores a una especial dignidad o cargo canónico. Finalmente completan el Cuadro, todos aquellos que a poder de estudio, esfuerzo y talento conquistaron una o varias palmas académicas mediante Diplomas universitarios.

[1] Mt 25, 21.
[2] Lc 14, 10.

"LA MAYOR HONRA Y DISTINCION A MONTEZUMA"

EXCMO. Y REVMO. SR.
CORTES PEREZ, Obispo de Chilapa

EXCMO. Y REVMO. SR.
ALCARAZ FIGUEROA, Obispo de Matamoros

*
*
*
*
*
*
*

EXCMO. Y REVMO. SR.
SANCHEZ TINOCO, Obispo de Papantla

EXCMO. Y REVMO. SR.
SZYMANSKI RAMIREZ, Obispo de San Andrés Tuxtla
(Administrador Apostólico, Titular de Cerasonte)

EXCMO. Y REVMO. SR.
ALVAREZ TENA, Obispo de Apatzingán

EXCMO. Y REVMO. SR.
AYALA Y AYALA, Obispo de Tehuacán

EXCMO. Y REVMO. SR.
ROBLES JIMENEZ, Obispo Electo de Tulancingo

Excmo. y Revmo. Sr. Dr. Don
FIDEL DE SANTA MARIA CORTES PEREZ
10º Obispo de Chilapa, Gro.

Abril 21, 1912:	*Nace en Túmbisca, Mich.*
Diciembre de 1926:	*Se inscribe en el Seminario de Morelia*
Diciembre 12 de 1929:	*Congregante Mariano*
Sábado "Sitientes" de 1936:	*Tonsura y Ordenes Menores (Las dos Primeras)*
Septiembre 15 de 1937:	*Pasa al Seminario de Montezuma*
Julio 9 de 1939:	*Ordenación Sacerdotal*
Diciembre 18 de 1958:	*Obispo Electo*
Febrero 24 de 1959:	*Consagración Episcopal*

* El Hijo del Cristero
* El Seminarista
* El Montezumense
* 20 Años de Sacerdocio
* El Obispo
* Final

* *El Hijo del Cristero*

El 24 de abril, fiesta de San Fidel de Sigmaringa, en la Parroquia de Sta. María de los Altos, Mich., fue bautizado un niño nacido tres días antes, el 21 de abril de 1912. Sus padres eran D. Simón Cortés y Dña. Soledad Pérez de Cortés, y el Sacerdote que le administró el Sacramento se llamaba Pedro Marcilla. El niño Fidel fue el quinto entre siete que su padre hubo de su primera esposa, pues se casó dos veces. D. Simón poseía un rancho llamado "Santas Marías", que trabajado con tesón y honradez, le daba lo suficiente para el sostenimiento de su familia, y aun le permitía hacer algunos ahorrillos en prevención de posibles días malos.

Estos comenzaron con la devastadora Revolución del 14, que se siguió a la muerte de Madero. Hasta aquellas sierras de Michoacán, boca de la tierra caliente, llegaron las diversas oleadas de carrancistas, villistas y zapatistas. Ya por justos compromisos con algunos jefes carrancistas, ya por haber dado asilo a un jefe derrotado, D. Simón se vio agredido en sus propias posesiones, y en propia defensa se vio obligado a empuñar las armas. Bien pronto demostró que tenía madera de soldado y jefe, y en aquella época violenta y de guerrillas, el nombre de Simón Cortés se hizo temible en toda la sierra.

Las represalias se hicieron sentir muy pronto. Un día los soldados del Gobierno intentan apoderarse de la misma casa de D. Simón. El lo sabe y baja a defenderla bravamente con sus hombres. Después de reñido tiroteo los enemigos logran penetrar en la casa a sangre y fuego y hacen prisioneros a algunos hombres. Buena pieza como rehén hubiera sido el hijo del jefe rebelde. Y allí estaba el pequeño Fidel con un primo suyo de su edad en un rincón acurrucados de miedo. Aunque el cuarto estaba oscuro, los soldados lo registraron todo en busca de armas y dinero. ¿Cómo se escaparon los chiquillos de ser vistos? Es algo que sorprende y que se ocurre milagroso.

La vida en "Santas Marías" se hizo imposible, y fue forzoso cargar con todo y muebles a las barrancas.

Cierto día el niño Fidel acompañado de uno de los peones estaba sentado al pie de un árbol tocando su organillo, mientras se cocían unas calabazas. De pronto un grito azorado del peón: ¡Fidel, el Gobierno!... Alzó los ojos Fidel y pudo ver un numeroso batallón de caballería que desembocaba en el fondo de la barranca. Ambos se echaron a correr por rumbos opuestos. Fidel hacia arriba, entre los matorrales. Fue sin duda visto por algunos soldados que empezaron a dispararle. Varias ramillas de los árboles, cortadas por las balas le dieron en el rostro. Alcanzó por fin la cumbre y entre enormes rocas se puso a salvo de los tiradores. Advirtió entonces que en la desaforada carrera el organillo se le había escurrido de la bolsa; para él eso significaba una gran pérdida, así que se arriesgó a volver a rastras hasta recuperarlo... Huyendo entre las montañas vino a dar a un poblado llamado "La Cañita", donde por caridad le recogió en su casa un señor de nombre Francisco Rangel, el cual lo llevó después con el Sr. Cura de "Santa María de los Altos"; éste consintió en tenerle en su casa, y para evitar sospechas le cambió

de nombre. A la mañana siguiente el jovencito Fidel se empezó a llamar: Felipe Rangel.

Este buen Sr. Cura, apellidado Vieyra, le sirvió de padre por algún tiempo y va a depositar en su alma la primera semilla de la vocación sacerdotal. Sucedía esto por febrero de 1926. Poco después, como se sabe, se vino la terrible persecución religiosa y el P. Vieyra tuvo que esconderse. Surgió la defensa armada en el Movimiento Cristero, y D. Simón Cortés se fue al cerro para luchar por una causa que le parecía más justa que la defensa propia: la defensa de la Iglesia.

Entre tanto nuestro "Felipito Rangel" se ensayaba en hazañas de un nuevo Tarsicio. En la cárcel de Santa María de los Altos, como en muchas otras de la República, se hallaban personas, que de verdad o por meras sospechas se las creía complicadas con los Cristeros. El P. Vieyra quería llevarles la Sda. Comunión, pero además de ser muy conocido, su aspecto eclesiástico tan pronunciado frustraba todo disfraz. Entonces Felipe Rangel escondía el relicario debajo de la camisa, y acompañado de una famosa y piadosa mujer, Inesita Sánchez, que sabía arreglárselas aun con el carcelero, llevaba el consuelo de la Sda. Eucaristía, sobre todo a los enfermos.

Entre estas aventuras, y animado y fortalecido por buenos consejos y la frecuencia de Sacramentos, Fidel se decide a ser Padrecito. Y no esperó más. En pleno huracán de la persecución, en diciembre de 1926, se matriculó en el Seminario de Morelia. Como D. Simón, su padre, andaba rifle en mano luchando por la causa de la Religión, el Sr. Cura Vieyra tuvo que afrontar todos los gastos, y como el año 26 no hubo para libros, hubo que comenzar hasta 1927. Al entrar al Seminario contaba Fidel quince años, y a gloria tenía que le llamaran el "hijo del Cristero".

* *El Seminarista* (1927-1937)

Ya desde que Fidel contaba sólo diez años, en los certámenes de catecismo, sus respuestas dejaron sorprendido al P. Marcilla que predicaba la Misión, y le oyeron decir pensativo: "A ver si me llevo a este muchacho al Seminario". Tenía buen ojo el Padre. Fidel comenzó con entusiasmo sus estudios sacerdotales. Las circunstancias, sin embargo, no podían ser peores: el ambiente de persecución, como espada de Damocles, amenazaba a toda hora y en cualquier sitio. Era una vida de incertidumbre, de peregrinar de casa en casa, de ausencia de calma para el espíritu, tan necesaria para cualquier rendimiento intelectual serio. Y junto a esto las secuelas de pobreza, hambres, falta de libros, etc., etc. Y como si no bastara tanta calamidad, todavía Fidel andaba escabulléndose de los espías del gobierno, que buscaban al "Hijo del Cristero", para negociar una prematura rendición con el indomable Simón Cortés.

Pero aquellos vientos de azares y dificultades hundían más las raíces de su vocación sacerdotal. El muchacho bravío de la montaña fue cediendo suavemente a la vida disciplinaria del deber. El P. Espiritual fue cultivando las virtudes de aquella alma, y, sobre todo, la unción de la gracia comenzó eficazmente su obra transformadora.

En la fiesta de Nuestra Sra. de Guadalupe de 1929 le fue impuesta la medalla de la Congregación Mariana. Desde entonces se nota en él un mejoramiento notable en todos los órdenes. Un caso más que comprueba la regla de que, una devoción delicada y generosa a la Virgen Santísima, es prenda de especial progreso en el espíritu. Su amor de Congregante a Nuestra Señora fue patente en un incidente ocurrido en el año del Centenario Guadalupano, 1931. Los que vivieron aquellos días en el Seminario de Morelia recuerdan la emulación que hubo entre los seminaristas para honrar con actos de virtud a tan buena Madre. De entonces data el siguiente hecho avalado con testigos. Era la hora de recreo. Un bravucón, que desde hacía tiempo las traía mal con Fidel Cortés, por quítame allá esas pajas, le insultó en público y le lanzó un puñetazo en un ojo. Todo el mundo se quedó tamañito de asombro y edificación, cuando advirtieron que Fidel, el mocetón hijo del guerrillero, que en ocasiones simi-

El día de la Toma de posesión, 23 de febrero de 1959. Aparece acompañado por el Emmo. Cardenal Garibi, quien el día siguiente lo consagró Obispo.

lares no había rehuído un "reto a trompadas", ahora con el rostro rubicundo se mordía los labios, y paraba en seco la reyerta con un: "te perdono . . ." La pasión estaba domeñada; la conquista laboriosa del carácter se afirmaba a ojos vistas.

Después de los arreglos del 29 en que ya fue posible normalizar un poco más la vida del Seminario, los estudiantes de Morelia pudieron al fin vivir todos en una casa, bajo la dirección del actual Arzobispo de Yucatán, Excmo. Sr. Ruiz Solórzano. De estos años escribe un compañero: [1] "Fue el P. Fidel uno de los alumnos que lograba colocar su nombre, mes por mes, en el Cuadro de Honor; y los que estudiábamos en cursos inferiores, admirábamos los premios que obtenía y los cargos que ocupaba en la Directiva de la Congregación Mariana".

La explosión de fe católica en toda la extensión de México durante las Fiestas Guadalupanas del 31, fue una decepción tajante para la masonería y demás fuerzas ocultas, que hace tanto tiempo trabajan para destruir la religión en nuestra patria. La persecución del callismo había resultado una poda saludable. Entonces las logias planearon otra persecución sorda y taimada: la destrucción de las fuentes de la Iglesia con la supresión de los Seminarios. El torvo instrumeno sería el cardenismo. Y se reanudó la lucha. El tiro satánico iba bien dirigido: sin Seminarios no hay sacerdotes; sin sacerdotes no hay sacramentos y se extingue la vida de la Iglesia . . . Esta durísima perspectiva fue la causa próxima de la fundación del Seminario Interdiocesano de Montezuma, que pudo abrir sus aulas en 1937, como una solución mínima a la situación desesperada de estrangulamiento a que habían llegado los Seminarios Mexicanos durante la persecución cardenista.

Entre tanto, del 34 al 37 fueron años aciagos de vida "a salto de mata", como suele decirse. El Seminario de Morelia, en secciones dispersas, se convirtió en un Seminario itinerante. De Michoacán pasó a Guanajuato y después a Querétaro. "Aún hay quien recuerde aquí, en la paz de San José de la Montaña, el retiro de obligado silencio en Salamanca; las clases de Estilística Latina en el machero de la casa de Dña. Cata, en Rincón de Tamayo; los "misterios" de la vida de ciertos grupos perseguidos en Celaya; el engaste del Seminario en la vida patriarcal de los Apaseos; los vientos huracanados en la Tijera; los asaltos inesperados de los beligerantes en Huapango, en la Esperanza, en las Cañadas; la calma de-

[1] El *Padre Manuel Pérez Gil*, en la actualidad P. Espiritual del Seminario Menor de Morelia, Mich. Y valga la coyuntura para hacer constar que para redactar esta reseña, me fueron de suma utilidad los datos que él incluye en la hermosa semblanza que, con el título de "Un nuevo Apóstol de Tierra Caliente", publicó en la Revista "TRENTO" del Seminario de Morelia, en su No. de febrero, 1959.

sértica en San José Iturbide; la vida monacal de los grupos de Querétaro".[1]

Al lado de estos obstáculos exteriores la Providencia iba a permitir una crisis interior en la vocación sacerdotal del futuro obispo de Chilapa. La tentación se presentó en una forma que ha engañado a muchos: "haces falta a tu familia . . ."

Aconteció que, al rendir las armas los cristeros –condición entre las primeras para los arreglos–, D. Simón Cortés regresó a su lares, pero no se encontró las trojes repletas, sino todo destruido y abandonado, sin trabajo, y con el desgaste natural de privaciones y desvelos connaturales al guerrillero. A Fidel, como a hijo bien nacido, esta situación le partía el alma. Y la pugna interior entre su vocación al sacerdocio y sus deberes naturales de hijo provocó el conflicto . . . Llevaba andados ya siete años de Seminario, pero . . . ¿iba a consentir que su padre y hermanos pasaran hambres?. . . La tentación pareció triunfar. Un buen día se lo dijo a su padre: "estaba decidido a dejar el Seminario para ayudar a la familia . . ." Pero la cordura y sincera religiosidad de aquel hombre que era un católico ejemplar, salvaron a un sacerdote y a un futuro obispo.

—"Mira, le dijo su padre, si tú sales del Seminario no seremos dos sin trabajo, tu hermano y yo, sino tres contigo. Si no tienes otros motivos para separarte, sigue adelante y Dios proveerá. De los hijos que me quedan yo he soñado con darle uno a Dios en el Sacerdocio, otro a la Patria y el tercero a la vida civil. De modo que tú escoge tu parte". Y Fidel escogió "la mejor parte", el Sacerdocio.

El sábado "Sitientes" del año 1936, con la tonsura y las primeras dos Ordenes Menores el teólogo Fidel Cortés quedó convertido en clérigo.

Para el año 1937 legalmente no podían ya existir Seminarios en México, pero la Providencia divina tenía ya preparado el refugio: el Seminario Pontificio Nacional Mexicano de Ntra. Sra. de Guadalupe, en territorio fuera dc México, cerca de Las Vegas, Nuevo México, en Estados Unidos. Uno de los primeros Prelados que ordenó el traslado íntegro de todo su Seminario de Montezuma, fue el Excmo. Sr. Ruiz y Flores, Arzobispo de Morelia y Delegado Apostólico. El Sr. teólogo minorista, D. Fidel Cortés llegó a Montezuma en el primer grupo, el 15 de septiembre de 1937. En el crisol montezumense quería Dios acabar de forjar el alma sacerdotal del que llegaría a poseer, con el tiempo, los poderes episcopales.

* *El Montezumense* (1937-1939)

Los cursos de Montezuma se inauguraron oficialmente el 23 de septiembre de 1937. Varios centenares de estudiantes de todos los rumbos de México fueron encontrando acomodo en los diversos edificios recientemente adaptados. En el castillo rojo se alojó el grupo más numeroso, el de los Teólogos.

Esta primera experiencia de Montezuma se ofrece, en verdad, notable. Cientos de muchachos de tan diversas partes y procedencias, venidos no de cursos organizados, sino de Seminarios en desbandada y ambulantes, a los seis días, en un país extranjero, lanzarlo al mar de los estudios en sus tres Divisiones de Teólogos, Filósofos y Latinos en sus cursos y clases respectivas y en una actividad escolar que debía sentar ejemplo y precedente para las futuras generaciones; es algo que, ponderado a la distancia de cinco lustros, admira y entusiasma, y, a la par que aquilata la protección especial de Dios, manifiesta también el empuje y capacidad de su primer Rector, el R. P. Ramón Martínez Silva, S.J. (R.I.P.), y de los demás Padres y Hermanos fundadores. Pero no espiguemos en mies ajena, pues hay otra pluma que tiene a su cargo la Historia de Montezuma [1].

Fidel Cortés en los dos años que vivió en Montezuma terminó los estudios de Teología y se quedó un año más para perfeccionarse en ellos. En esos dos años se ordenó de las dos últimas Ordenes Menores –Exor-

[1] *P. Pérez Gil*, en el art. cit. p. 20.

[1] El P. Luis Medina Ascensio, S.J.

cistado y Acolitado–, y traspuso la raya decisiva del Subdiaconado. Las tres las recibió del Excmo. Sr. Arzobispo de Santa Fe, N. M. Rodolfo Gerken.

Sobresalir en un grupo del propio Seminario es ya un mérito, pero destacarse en clases siempre numerosas, como son de ordinario las de Montezuma, y entre tanta variedad de personas, implica ciertamente un mérito mayor y significativo. Pues bien, el teólogo D. Fidel Cortés fue el primer Prefecto de la Congregación Mariana en Montezuma y el que sustentó, junto con el P. Cruz Acuña de Sonora, el primer Acto Público o "Mensual" de Teología, delante de todo el Teologado y Profesores, el 1º de febrero de 1938. Ambas distinciones presuponen especial virtud y talento. La Prefectura de la Congregación es un galardón a la piedad, sobre todo mariana; en cuanto a la defensa en una "Mensual", como bien lo saben los montezumenses, sólo puede con ella el estudiante que cala hondo en la materia y de talento más que mediano.

El P. Pérez Gil, que convivió con el P. Fidel en Montezuma, hace estas reflexiones sobre el influjo que pudo ejercer en él su vida de montezumense: "Se asomó al Seminario de Montezuma, pero en él alcanzó a dejar grato recuerdo. Se asomó al Seminario de Montezuma y por él a México entero; y yo creo que eso le ayudó muchísimo a ampliar sus criterios, pues el conocimiento de lo ajeno no estrangula el amor de lo propio. Más aún, cuando no puede llamarse ajeno lo que es de toda la Patria. Se asomó al Seminario de Montezuma, y, acaso por eso mismo, su formación es de la lucha, de la laceria de la persecución, que es el destierro, de la miseria del hombre donde resplandece la esplendidez de la Gracia" [1].

Preconizado Obispo –el primero de los Exalumnos–, en el diseño de su Escudo de Armas, reservó uno de los nueve cuarteles para el escudo de Montezuma, dando a entender con ello, que el Seminario de Montezuma fue una parte integrante de su vida y de su formación.

[1] Revista y art. cit., p. 21.

* 20 *Años de Sacerdocio* (1939-1959)

El 4 de junio de 1939, ya Subdiácono, salió de Montezuma para retornar a tierras michoacanas. El 3 de julio recibió en el templo de S. Agustín de Morelia, el Diaconado, y seis días más tarde, con dispensa de insterticio, el Presbiterado, de mano de su propio Arzobispo, el Sr. Ruiz y Flores, en la bella y suntuosa catedral de Morelia. El 16 de julio, fiesta de Ntra. Sra. del Carmen, en el templo de la misma advocación, cantó su primera Misa. El Excmo. Sr. D. Luis Altamirano predicó en ella un excelente sermón. Tomó como texto: "Perfice gressus meos in semitis tuis: haz que mis pasos sean perfectos siguiendo tus caminos", del Salmo 16, versículo 5, y desarolló una serie de consejos al Misacantano. Esta Primera Misa cantada es inolvidable para todo Neo-Sacerdote, y para el P. Fidel Cortés lo fue de modo especial porque en ella ratificó su propósito muy madurado durante su larga y laboriosa carrera sacerdotal: "NO NEGARE NUNCA NADA A LAS ALMAS".

Aquel consejo de Mamá Margarita a su hijo Juan Bosco la noche de su Ordenación: "Acuérdate, hijo, que hoy vas a comenzar a sufrir", resulta pura verdad, como lo experimenta todo Sacerdote; pero también es verdad que desde el día de su Ordenación todo Sacerdote comienza a *dar*. "Enseñar y perdonar, consolar y bendecir siempre... Esta es la vida del Sacerdote de Jesucristo", escribió Lacordaire, y todo eso es dar. Y en este dar está la raíz de su sufrir, porque para dar deveras a Cristo debe ser otro Cristo –Alter Christus–, y no se puede en realidad ser otro Cristo sin la Cruz de Cristo. Y luego el dar... ¡Cuántas veces se da y no se agradece, o se desprecia o se resiste el don!...

La trayectoria sacerdotal del Padre Fidel desde su primer cargo hasta su preconización para el Episcopado, ha sido la de dar y darse a sí mismo a las almas. Sus diver-

Después de su Consagración recibe el homenaje de obediencia del Honorable Clero de Chilapa.

sos cargos en orden cronológico a lo largo de veinte años han sido: *Vicario Cooperador* en la Parroquia de la Merced en Morelia, en Huanímaro y Abasolo, Gto. y en Zacapu, Mich. *Vicario* Fijo en Irimbo, Mich. *Vicario Ecónomo* y luego *Párroco* de Ucareo, Mich. Como Párroco vuelve a Zacapu. Después, por una circunstancia especial, pasa temporalmente a la Diócesis de Tacámbaro, como *P. Espiritual del Seminario y Profesor*. En 1946 regresa a su Arquidiócesis y es nombrado *Párroco* de Angangueo, Mich. Allí le llegaron las bulas el 18 de diciembre de 1958, por las que Su Santidad Juan XXIII lo nombraba Obispo de Chilapa, Gro.

La simple revisión de sus cargos arroja una intensa vida pastoral. Su iniciativa y estilo apostólicos se despliegan ya amplia y fecundamente en su primera Parroquia de Ucareo, Mich. En ella pudo ya desarrollar con modalidades propias una cuádruple actividad: espiritual, material, social y literaria.

En lo espiritual empleó dos medios excelentes: los Ejercicios de Encierro y la Acción Católica con sus cuatro ramas bien organizadas y vividas. Con los Ejercicios transformaba las almas y con la Acción Católica en verdadera *acción*, conservaba el fruto espiritual. Algunos pudieran pensar que los Ejercicios de San Ignacio son únicamente para mentes cultivadas y selectas, pero las experiencias de un buen número de nuestros PP. Exalumnos han demostrado que, sabiéndolos acomodar y adaptar a las mentes sencillas de los campesinos, producen resultados sorprendentes. "Contra hechos no hay argumentos", y aquí están los hechos realizados por el P. Fidel Cortés. "El sólo ha dirigido tandas de Ejercicios hasta de MIL DOSCIENTOS hombres por ocho días y en riguroso encierro", escribe el ya citado P. Pérez Gil. Y después de los hombres seguían las mujeres y los jóvenes.

Los que tengan alguna práctica en Ejercicios de Encierro, desde su organización, acomodo, alimentación, y, sobre todo en el trabajo de darlos y del agobiante esfuerzo en la recolección del fruto en las confesiones, puede valorar mejor la "terrible" capacidad de trabajo del futuro Obispo de Chilapa. Y las tandas se repetían conforme a las necesidades no sólo de los feligreses de la cabecera, sino de toda la extensión de la Parroquia. Magnífica prueba –"a posteriori"–, del poder de los Ejercicios para transformar ambientes y regiones enteras.

En cuanto a lo material –me sigo ciñendo a su primera parroquia de Ucareo–, empezó por construir una Casa de Ejercicios, pues, para poder dar esas tandas tan numerosas necesitaba, por lo menos, un techo

para abrigo de las multitudes. Cada cual llevaba lo indispensable para dormir.

Además de la Casa de Ejercicios proveyó a la torre de la Iglesia Parroquial de un buen reloj, en las rancherías edificó cuatro Capillas para el culto divino.

En lo social, o sea en obras de beneficio social, su acción resultó de notable trascendencia. Advirtió al punto la importancia capital de la escuela. Pero faltaba todo: locales apropiados, profesorado y los famosos requisitos oficiales. Para la construcción o mano de obra, cooperaron los vecinos. Para preparar a los primeros profesores fundó una "Normal de Emergencia". Para Directora hizo venir de Santa María de los Altos a la ya conocida Inesita Sánchez. Avanzada un poco de edad, pero todavía con bríos suficientes para ayudar al Padrecito Fidel a realizar sus planes de educación.

Cuando ya estuvieron convenientemente preparados nueve Maestros de ambos sexos en los cursos intensivos de Inesita, vino el hueso duro de la aprobación oficial, tanto más que se sabía la consigna de esos señores: "descartar al mayor número de Profesores particulares". Los candidatos de Inesita fueron propuestos para el distrito de... Zinapécuaro, en previsión de lo que ¡gracias a Dios! sucedió. Cuando en la larga lista le llegó su turno a la Z, el Director de zona, ya cansado, dijo: ...Zirahuén, Zinapécuaro, Zitácuaro... Muchas zetas. ¡Bueno, apruébalas como están!... Ya hemos trabajado demasiado..." De ese modo las cinco Escuela Rurales fundadas por el Sr. Cura de Ucareo marcharon campantes con los Profesores y Profesoras de Inesita. Varios de sus alumnos, que después entraron al Seminario, llegaron ¡con Certificado Oficial y todo!...

Ucareo, como tantos pueblos de regiones rurales, estaba embotellado y sin comunicaciones. Los caminos, se ha dicho "son las arterias del progreso". El aislamiento lleva consigo al atraso en muchos órdenes. Por eso los antiguos Misioneros, que fueros a la vez los primeros civilizadores, construían caminos, y por eso también los Apóstoles modernos se preocupan por las vías de comunicación, y por eso el Sr. Cura D. Fidel Cortés se lanzó a la roturación y apertura de varios caminos vecinales, que redundaron en progreso y comodidad para el pueblo.

El tercer bien social para la población de Ucareo y por el que bendecirán siempre la memoria del Sr. Cura, fue la introducción al pueblo del agua potable. Acontecía en Ucareo lo que en tantos de nuestros sufridos pueblos: faltaba el agua potable. Un pueblo sin agua es necesariamente un pueblo sucio. Bueno, y ¿no es una necesidad pública de la que debieran preocuparse los que se dicen "representantes del pueblo" y lo esquilman con impuestos? ¿Por qué no lo hacen?... ¡Es un secreto a voces!

En cuanto a la iniciativa privada de los ricos del pueblo, de los "influyentes", se queda, casi siempre en lamentaciones y vagos deseos, socavados por el egoísmo. No pocas veces en lugar de meter el hombro y ayudar al Sr. Cura, envenenan el entusiasmo con chirigotas como ésta: "Me cuelgo de las narices si el Cura mete el agua al pueblo..." Palabras textuales cuando se dieron cuenta del empeño y afanes del Sr. Cura Cortés por aliviar tan grande necesidad.

Pero un buen día el hidrante de la placita de Armas comenzó a resoplar fuerte anunciando la proximidad del chorro bienhechor. El manantial de la sierra había llenado el sifón de la montaña, y corriendo por la tubería recientemente acabada, llegó triunfante hasta el centro del pueblo, y fue recibida con gritos de alegría... ¿Cumplirían sus promesas los criticones?... ¿Por qué admirarse de que el pueblo, sobre todo la gente humilde, se vaya detrás del Padrecito y no del "político" vividor?... Un Sacerdote así, se apodera totalmente de las voluntades del pueblo. Tal vez quede todavía por ahí un grupo reacio y maleante, que más bien hostilice. Mejor: sus obras, con el sello de la contradicción, irán más cargadas de mérito.

Es muy natural que la gente "se encariñe" con el Padrecito, con el Sr. Cura, al palpar todo lo que por ellos hace, no sólo en lo espiritual, sino en otros órdenes; tan-

El Excmo. Sr. Cortés ordena a su primer Sacerdote.

to más que es muy difícil para ellos poder distinguir entre las personas y las intenciones y propósitos, y en que Dios y los Superiores tienen otros planes y son los que mandan.

Cuando llegó, pues, la hora de que el Sr. Cura de Ucareo, por mandato de su Prelado, tenía que cambiarse a la Parroquia más importante de Zacapu, previendo la natural reacción del pueblo, el Sr. Cura arregló las cosas de manera que, a la vez que les dejaba un valioso recuerdo para sus almas, cual era una Santa Misión, él encontraba una coyuntura propicia para escaparse.

El P. Misionero fue el encargado de hacer caer la bomba, nada menos que el día de la clausura de la Misión. "Cuando el Misionero empezó la Misa de clausura, la gente cantaba emocionada por el fervor de los días de predicación; cuando al Evangelio se volvió el Padre para dar la noticia convenida, las mujeres empezaron a llorar a grito abierto y los hombres a sonarse las narices como si fueran trompetas del juicio final; al fin, a iniciativa del Misionero, todos cayeron de rodillas, pidiendo al Señor que les mandara un nuevo Párroco que fuera "por lo menos" como el que se iba. La Misa, pues, empezó cantada, siguió llorada y terminó rezada" [1].

Queda sólo por mencionar la obra literaria que realizó el Sr. Cura Cortés en Ucareo. Para subsanar, en alguna manera, la común lacra de la ignorancia religiosa, publicó un libro: "Instrucción Religiosa". La edición fue de diez mil ejemplares, y en ella incorpora algunas modificaciones de *Galo Moret.*

Fue, pues, en su primera Parroquia de Ucareo, Mich., donde el P. Fidel de Sta. María Cortés manifestó excelentes cualidades en el trabajo pastoral. Aquella Parroquia rural y lejana, preparada en su ca-

[1] P. Pérez Gil, en art. cit., p. 23.

mino por la Providencia, abrió de par en par las puertas de su iniciativa y de su enorme celo sacerdotales. En los otros sitios donde lo lleve el mandato de su Obispo, no hará sino proseguir los mismos derroteros, con las necesarias y prudentes adaptaciones al medio.

Antes de pasar a la última parte de esta reseña, conviene mencionar un episodio que influyó en su vida por algunos años, y, que, en los planes divinos, parece que ha tenido parte en su promoción al Episcopado.

Cierto día en que se tomaba un descanso –sucedía muy rara vez, dada su continua caminata apostólica–, se metió en aguas del Pacífico, para un reconfortante baño de mar. "El Pacífico", fue el nombre con que Vasco Núñez de Balboa, en nombre de su Majestad, bautizó al más extenso de los Océanos, quien ese preciso día y hora se había calado su máscara de paz... sólo para recibir el bautismo, pues su bravura, tormentas, tifones y agitadas olas han demostrado y siguen demostrando lo paradógico del nombre. El Padre, buen nadador, se arriesgó un poco más de lo acostumbrado hacia el interior. No le gustó eso a D. Pacífico, y ordenó a sus tritones meter boruca y trastornar las olas. El retorno a la playa empezó a hacerse difícil. El viento y las olas le impedían avanzar. Sus miembros comenzaron a aflojarse y la muerte parecía ya relamerse con otra presa más... Entonces el P. Fidel, se encomendó muy de corazón a la Virgen, y le prometió que, si le salvaba la vida, consagraría el resto de ella a misionar en la Tierra Caliente... Las fuerzas retornaron, las olas se amansaron y llegó vivo a la playa.

En cumplimiento de su promesa pidió permiso a su Arzobispo para trabajar un tiempo en una Diócesis de la tierra caliente y eligió Tacámbaro. Pero la mejor oportunidad para cumplir su promesa Dios y la Virgen se la mandaron, precisamente con la Mitra Episcopal, pues según dicen, en la Diócesis que le tocó, hasta las montañas son calientes...

Es indudable que el Espíritu Santo influye directamente en la elección de un Sacerdote para el Episcopado, si bien la Santa Sede no descuida los medios humanos de sabiduría y prudencia antes de poner sobre los hombros humanos una dignidad de tremendas responsabilidades. Aquí tiene su propio lugar esta anécdota sabrosa. Se cuenta que al notificarle el Sr. Delegado Apostólico al P. Cortés su promoción al Episcopado, el Padre se admiró sinceramente de su nombramiento, y protestó no tener ni la santidad, ni la ciencia, ni el influjo social que requiere un Obispo. Entonces el Excmo. Sr. Raimondi le contestó: "Padre, el Papa lo ha elegido a Ud., y en los momentos actuales, el Papa sabe muchas cosas... Inclusive que el Padre Fidel Cortés es muy buen jinete y que es incansable a caballo. Si el Papa lo ha elegido, esa es la Voluntad de Dios".

* *El Obispo* (Febrero 24, 1959-...)

Cuando a fines de julio de 1959 se celebró en Guadalajara la VIII Convención Nacional de Exalumnos –la más numerosa y solemne de las nueve que ha habido–, eran sólo tres los Obispos Exalumnos, [1] los que al presidir la sesiones con sus colores episcopales dieron, sin duda, una de las notas más honrosas a la Convención. Ocuparon la Presidencia como les correspondía, pero con llaneza y sencillez, sin tiesuras ni finchamientos: con la naturalidad de hijos de la misma familia, y, a la vez, con la gravedad digna del que se sabe sucesor de los Apóstoles. Los tres hablaron y fueron escuchados y aplaudidos con efusivo cariño, con respeto, con entusiasmo fraternal, y filial. Cada uno se expresó en su propio estilo, como debía ser. Sobre un fondo evidente de sinceridad en los tres, se podría decir que, en el Sr. Cortés campeó la sencillez que conquista; en el Sr. Alcaraz el fuego que arrastra, y en el Sr. Sánchez la unción que conmueve. En un punto coincidieron los tres: en que la responsabilidad de estas primeras Diócesis que Dios y la

[1] El cuarto Obispo, el Excmo. Sr. Szymanski, fue preconizado el 30 de abril y consagrado el 21 de junio de 1960.

En agosto de 1960 hizo su primera visita oficial a Montezuma. Se le ve rodeado de sus Seminaristas.

Santa Sede habían confiado a sus hombros personales debía tomarse como una responsabilidad común y solidaria de todo Montezuma, el del puerto y el del mar, el del Castillo Rojo y el que brega en la diaria batalla sacerdotal. Que ellos esperaban no defraudar las esperanzas de la Iglesia, porque confiaban en el apoyo grandioso y omnipotente de las oraciones y Santos Sacrificios de TODOS.

En esa Convención tan concurrida se presentaba una ocasión excepcional para recabar datos de los Exalumnos. Se distribuyeron unos trescientos cuestionarios, aunque sólo cien fueron devueltos de inmediato. El Excmo. Sr. Cortés llenó el suyo fielmente. En la última pregunta del cuestionario se inquiría sobre las obras en proyecto. El Sr. Obispo, con tres meses apenas de Episcopado, había tomado ya el pulso de su Diócesis, y anotó los siguientes proyectos: 1) Misión entre indígenas (aztecas, mixtecas, tlapanecas). 2) Construir el Seminario. 3.) Continuar las obras de la Catedral. 4) Misionar toda la Diócesis. Había, pues, en su plan dos obras espirituales y dos materiales, y todas cuatro de suma importancia, pero nótese la jerarquía de valores. En primer lugar, era necesario acudir a la salvación de las almas más necesitadas por su aislamiento, atraso y abandono: los pobres indios. La segunda empresa era el Seminario Diocesano: una construcción moderna y digna para una formación sacerdotal que responda a los tiempos actuales. En tercer lugar, la Catedral, comenzada desde 1891. Catedral viene de "cátedra", donde el Obispo preside y enseña con autoridad apostólica, de ahí que sea la iglesia propia del Obispo. Finalmente la cuarta parte del plan era un recorrido misional a toda la Diócesis.

Antes de analizar brevemente la realización concreta de ese plan durante los tres años que lleva el Sr. Cortés rigiendo la Diócesis, veamos los siguientes datos estadísticos.

No obstante que desde el 18 de marzo de 1958, con la erección de la Diócesis de Acapulco, se había dividido la antigua de Chilapa, quedaba ésta con las siguientes realidades: 48.068 Km^2 de territorio montañoso y difícil, con 680.000 habitantes distribuidos en 70 Parroquias agrupadas en

El nuevo Seminario Mayor y Menor de la Diócesis de Chilapa, que podrá alojar hasta 450 estudiantes. Ha sido una de las obras predilectas del Sr. Obispo desde que tomó posesión de la Diócesis, convencido de que un Clero bien formado y numeroso asegura el porvenir religioso y cultural de Chilapa. Su amplia Capilla pronto quedará terminada.

16 Foranías, además nueve Vicarías Fijas. Es algo sorprendente el número de templos, 1013, solamente superado por los 1130 de la Arquidiócesis de México. En este campo extenso, en donde hay regiones de verdadera tierra de Misiones, es donde el primer Obispo Montezumense ha explayado su celo y ha puesto a rendimiento toda su rica experiencia pastoral. Veamos ya el balance de realizaciones en sus tres años de labor episcopal.

1) *Misión entre Indígenas.* – La Revista del Seminario "Te Seguiré", en su número de marzo-abril de 1960, informaba que el Excmo. Sr. Obispo, ante la situación deplorable en que se encontraban las regiones indígenas de las montañas, hacía ya arreglos con la Santa Sede para establecer una Misión en toda forma, con el fin de atender no sólo a las necesidades espirituales de esos pueblos, sino también a las materiales y culturales. Tal proyecto quedó convertido en bella realidad el 9 de junio del mismo año, cuando el R.P. Provincial de los Misioneros Hijos del Inmaculado Corazón de María –Cordimarianos–, aceptó la "Misión de la Montaña", "ad experimentum", por tres años. Los indígenas beneficiados serán los Tlapanecas, Mixtecas y Aztecas.

2) *Construcción del nuevo Seminario.*– Por la información gráfica y financiera que ofrece mensualmente la Revista a que antes aludimos, se ve que la construcción del nuevo Seminario se verifica con entusiasmo y rapidez. Para los gastos considerables de las obras se ha hecho intensa propaganda entre los fieles, los que de paso conocen la importancia de un Clero bien formado. Se hacen colectas periódicas y se han establecido becas permanentes de a $ 15.000 cada una. El primero en entregar el importe de tres becas fue el Sr. Obispo, quien además había pasado ya a la tesorería para la fábrica del Seminario todo lo que había recogido por concepto de Confirmaciones y donativos.

Y no solamente en lo material el Seminaroi va tomando forma decisiva, sino también en el cultivo y aumento de vocaciones, en la organización de estudios y en la buena formación espiritual de los futuros Sacerdotes. El curso 1959-1960 terminó ya con un total de 123 estudiantes.

3) *Obras de la Catedral.* – No menos efectivos han sido los trabajos en Catedral. Comenzada en 1891 por el 4º Obispo de Chilapa, Excmo. Sr. Ibarra, que logró abrir los cimientos y levantar un metro los muros, no pudo continuarse, por las difíciles circunstancias de los tiempos, sino hasta 1931, en tiempos del Sr. Obispo Leopoldo Escudero, 8º Obispo de Chilapa, quien

adelantó las obras hasta inaugurar allí el culto divino en 1953, con las naves inconclusas. Iba a tocar al Excmo. Sr. Cortés dar otros pasos definitivos en relativo poco tiempo. Para fines de 1960 la naves quedaron totalmente concluidas y se proseguía el enlosado granítico del piso, y para las fiestas centenarias de la erección de la Diócecis –26 de enero de 1962– uno de los números culminantes del Programa fue la CONSAGRACION de la Catedral. Personas entendidas que la conocen opinan que en cupo la Catedral de Chilapa supera a todas las de México.

4) *Misionar toda la Diócesis.* – ¿Y qué decir de la última parte del plan del Sr. Cortés? Que aunque se expresa en pocas palabras exige un esfuerzo prolongado, ingente, y, sobre todo personal. Su actividad incansable en esta línea le ha conquistado el justo título de "Apóstol de la diócesis". A pie, a caballo, en "Jeep" o en avioneta ha recorrido hasta los últimos rincones de su diócesis predicando la palabra divina e impartiendo los Sacramentos. Los Sacerdotes que lo han acompañado podrán contar sabrosas y edificantes anécdotas: que el Sr. Obispo ha tenido que pasar un río a nado; que ha "remudado" acompañantes, pues los primeros se agotaron; que el Señor no tiene melindres: come de todo y duerme donde se puede. . .

La sola ejecución de este cuádruple plan en tan poco tiempo tiene ya un mérito singular; pero, en verdad, no es lo único, sino sólo lo más saliente. Sin particular ponderación, y como remate de esta reseña enumero los siguientes hechos:

a) *Tres Semanas Sacerdotales,* con programas bien preparados y oradores especializados en temas de orientación sacerdotal, junto con una serie de meditaciones propuestas por el mismo Sr. Obispo para fomento de la piedad y del espíritu de UNION, con el Prelado, entre sí y con las almas.

b) *Difusión de la enseñanza del Catecismo* en la que ha empleado los esfuerzos de todos: Sacerdotes, Religiosos, Seminaristas y personas seglares. Con el mismo fin organizó un Curso de Capacitación Catequística para señoritas, y está por fundarse un Colegio Catequístico en Chilapa.

c) Se ha empeñado en que toda su Diócesis se beneficie de los *medios modernos de Apostolado*: Ejercitaciones por un Mundo Mejor, Cursillos de Cristiandad, Movimiento Familiar Cristiano. . .

d) Ha fundado *dos templos Expiatorios,* uno en Chilpancingo –Oct. 3, 1959–, y el otro en Chilapa –Sept. 17, 1960–, para implorar continuamente el perdón y la misericordia de Dios.

e) Por Carta Circular ha establecido el

La Catedral, comenzada en 1891, continuada en en 1931, ha sido notablemente adelantada en muy poco tiempo por el Sr. Cortés, de manera que pudo ser ya consagrada por él mismo el 26 de enero de 1962, como un colofón a las fiestas del 1er. Centenario de la fundación de la Diócesis.

"Día de la Buena Prensa", que es el primer domingo de Dic. En la misma Circular prescribe la formación de Comités Parroquiales por "Buena Prensa". Parte de la celebración del Día de la Buena Prensa consiste en una quema de malos libros en el atrio de la Catedral. La Circular termina con la siguiente jaculatoria indulgenciada con 100 días: "Cristo, Verdad Eterna, ayúdame a propagar la Buena Prensa".

f) Se ha preocupado finalmente por el bien cultural y material de su pueblo por medio de Cursillos de Música Sacra para Cantores, Cursos para Sacristanes; ha procurado mejorar la producción de árboles frutales con diversos injertos y con distribución de nuevos frutales en varias regiones. Dos cursos de nutriología para campesinos, etc., etc.

* *Final*

En pleno vigor de sus cincuenta años el Excmo. Sr. Cortés se encuentra con la mano en el remo y pleno de dinámico celo y entusiasmo. Los amplios trazos de esta reseña nos han permitido ver de conjunto el desarrollo normal y ascendente de una vida que pudo perderse en la vulgaridad anónima, pero que elegida por Dios y ardientemente fiel a su vocación sacerdotal fue juzgada digna del cayado episcopal. Ciertamente en el don de su Mitra hubo elección y distinción, pero a las veces méritos personales.

Que vuestra vida, Excelentísimo Señor, prosiga señera para toda la familia Montezumense y que sus méritos, acrecentados de día en día, redunden en gracias y bendiciones para vuestra querida Diócesis de Chilapa.

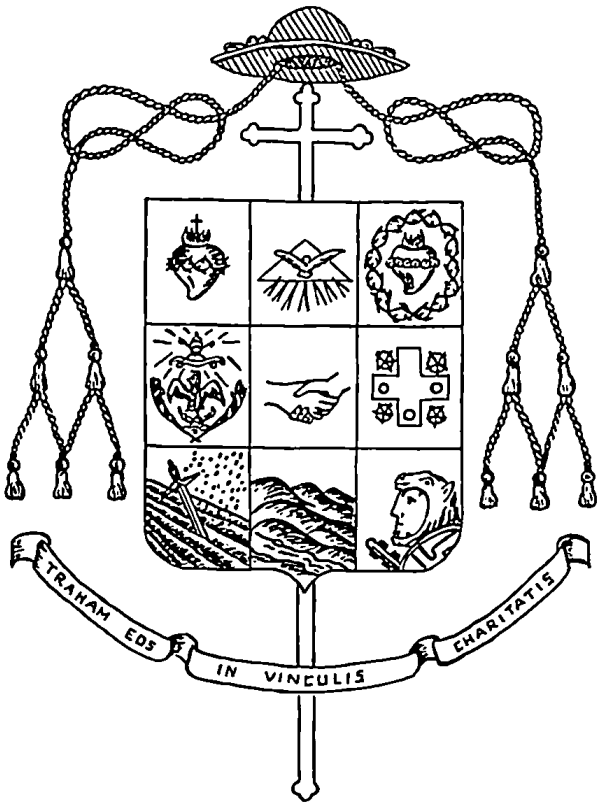

* *El Escudo y su Significación*

El lema es: "Traham eos in vinculis charitatis" "Los atraeré con vínculos de amor". Oseas, 11,4. Los vínculos de amor con que quiere atraer su grey hacia los caminos de Dios son cuatro: 1º, el amor sustancial de Dios: el Espíritu Santo; 2º, el amor divino-humano del hombre-Dios: el Corazón de Jesús; 3º, el amor virginal y materno de la mujer que más ama a los hombres, simbolizado en el Corazón de María, estos tres amores se encuentran en los tres cuarteles o divisiones que hay arriba del escudo, el primero al centro, el segundo a la izquierda del lector y el tercero a la derecha; 4º, el amor del esposo que se da a la iglesia de Chilapa, amor de pastor, de hermano, de amigo y de padre, que brindará a todos los diocesanos, representado en las dos manos que se estrechan, símbolo heráldico también de la Fidelidad y de la Cortesía, nombre del esposo. Esto se encuentra en la segunda franja al centro. A la derecha del anterior y a la izquierda del lector, está el escudo del Seminario de Morelia donde estudió 10 años. En el cuartel o parte del escudo que se encuentra en la misma franja a la izquierda del centro y a la derecha del lector, aparece el escudo del Seminario Pontificio de Montezuma donde estudió sus dos últimos años de Teología. Finalmente en las tres partes inferiores del escudo, a la izquierda del lector, está el campo de la Diócesis de Chilapa donde sembrará el sembrador su semilla, la palabra de Dios, que es como espada de dos filos; al centro, la Sierra Madre del sur y el Balsas, sitio donde se encuentra la Diócesis y a la derecha del lector, en el último cuartel o parte del escudo, aparece el escudo del Estado de Guerrero.

Las banderas pontificias y mexicana simbolizando respectivamente su amor y fidelidad a la Santa Sede y a su Patria, aparecen reunidas así: los colores de la Santa Sede (amarillo y blanco) en el cuartel en que figura el Corazón de Jesús, que lleva fondo amarillo, y el blanco, en el fondo de los que llevan el Espíritu Santo y el Seminario de Morelia. Los colores nacionales, en los tres inferiores: verde, el campo de la diócesis; blanco la Sierra Madre y el Balsas, y el rojo el que representa el escudo del Estado de Guerrero.

Excmo. y Revmo. Sr. Dr. Don
ESTANISLAO ALCARAZ FIGUEROA
1er. Obispo de Matamoros, Tamps.

Octubre 23, 1918: *Nace en Pátzcuaro, Mich.*

Latín y 1º de Filosofía: *Seminario de Morelia*

Sept. 16, 1937 - Junio 14, 1943: *Seminario de Montezuma*

Diciembre 19, 1942: *Ordenación Sacerdotal*

Enero 31, 1959: *Obispo Electo*

Abril 12, 1959: *Consagración Episcopal*

* Liminar
* "El Salvador de Angangueo"
* Párroco de La Piedad
* El 1er. Obispo de Matamoros
* Final

* *Liminar*

Al emprender el intento de reseñar la vida y obras del Excmo. Sr. Alcaraz me encuentro con la dificultad básica de poseer sólo pocos y concisos datos. Tengo que ceñirme a su actividad sacerdotal y episcopal, en los rasgos más salientes, y con obligada brevedad.

Comienza su vida de ministerio poco después de ordenado y de haber salido de Montezuma, en la segunda mitad del año 1943. Se le nombra *Vicario Cooperador* de Tlalpujahua, Mich., y permanece allí cuatro meses. Pasa en seguida, con el mismo cargo a La Piedad, Mich., y por un año y seis meses penetra al medio de aquella importante Parroquia, a la que regresará años más tarde como Párroco y le será peldaño próximo para el Episcopado.

Como Vicario Cooperador aún se traslada después a la Parroquia de Valle de Santiago, Gto. Aquí principia a manifestarse su dinámica iniciativa. Durante los cuatro años que vivió en esta población, que eclesiásticamente pertenece a Morelia, fundó una Escuela Primaria para niñas –"Colegio América"–, y la proveyó de competente Profesorado con Religiosas de Zamora. Rescató el Templo de Jesús intervenido hacía años por el Gobierno; después lo restauró y dotó convenientemente para el servicio del culto.

En Valle de Santiago recibe su primer nombramiento de *Párroco* y regentea nueve meses la Parroquia de Teremendo, Mich., y cuando la Vicaría de Hundacareo, Mich., es erigida Parroquia, su primer *Párroco* es el P. Alcaraz. Por un año y medio trabaja en este lugar y consigue terminar la Iglesia Parroquial en construcción.

Síguense luego sus dos actuaciones notables en Angangueo y La Piedad. En ambas despliega cualidades relevantes de c e l o de energía, de organización, de oratoria... Una y otra exigen, por separado, un poco de ponderación y justiciera apreciación.

* *"El Salvador de Angangueo"*

Con este título fue justamente aclamado el Sr. Cura de Angangueo en la fiesta popular celebrada el 20 de noviembre de 1955.

Ese día, que era domingo, había acudido el pueblo, en primer lugar, a cumplir con la Iglesia. Poco después las Autoridades Civiles conmemoraron el Aniversario de la famosa Revolución con los discursos y laudanzas de costumbre; pero la razón principal de que se hallara reunida aquella multitud ingente, que incluía a todos los vecinos de Angangueo y de sus aledaños, era el júbilo agradecido que experimentaban al ver que a su Párroco, el Sr. Cura Estanislao Alcaraz se le iba a otorgar, en pública y emotiva ceremonia cívica, una Medalla y un Diploma por sus "méritos" civiles en bien de la población.

En la amplia explanada, en frente de la Iglesia Parroquial, se levantó un estrado. En el sitio de honor se veía al Sr. Cura Alcaraz, al Ayuntamiento en pleno y a los representantes de la Institución del Mérito Civil y del periódico "El Universal". Todas las calles de Angangueo lucían en banderitas los colores de Iguala. La hermosa pla-

cita de Armas lucía más que nunca entre los dos templos de la Concepción y la Parroquia, dedicada a San Simón. La gente, toda endomingada, la llenaba completamente, y muchos rostros se asomaban por ventanas, balcones y azoteas. Entre repiques de campanas y redobles marciales de bandas de guerra, el Sr. Cura recibió la Medalla de Plata y el Diploma de Honor, que el Jurado Calificador de la Institución del Mérito Civil, le concedía por su extraordinaria actuación en el Caso de Angangueo.

¿Cuál había sido esta actuación?...

Angangueo es un pintoresco poblado metido en plena Sierra Madre Occidental y perteneciente al Distrito de Zitácuaro. Fue fundado, según se dice, por una docena de familias españolas en 1776. Desde entonces la fuente principal de riqueza han sido las minas. Su explotación estaba en manos de dos compañías extranjeras, una inglesa, que era la concesionaria, y la otra norteamericana que arrendaba los fundos mineros. Una crisis, que había provocado ya varios paros de trabajo, culminó con la tragedia ocurrida el 25 de abril de 1953 en que explotó y se incendió la mina "Dolores". Veinticinco mineros perecieron en la catástrofe y muchos hogares se llenaron de luto y de miseria. El desenlace de aquella crisis en que disputaban las dos Compañías y que se prolongó once meses, fue fatal: las Compañías extranjeras se retiraban, porque según ellas no costeaba económicamente el proseguir la explotación de las minas... Esto significaba la desaparición de Angangueo, ya que la única fuente de trabajo para aquellos hombres eran las minas. Y ante el espectro de la miseria comenzó el éxodo doloroso de las familias mineras.

> "Fue entonces cuando surgió una voz como una clarinada, como un toque de atención vibrante, enérgico, que gritaba un '¡Alto!' Fue la voz del Sr. Cura de la Parroquia de San Simón. Los que no habían partido aún se detuvieron; retornaron algunos de los que ya habían traspuesto las verdes cañadas, y, en la actualidad, el pueblo que iba a quedarse sin habitantes, está volviendo, aunque paulatinamente, a su vida febril, al duro trabajo de las minas, que es el único que les procura la casa, el vestido y el sustento". [1]

Era evidente que no bastaba la potente voz del Sr. Cura para detener el desastre. ¿De qué servía que retornaran los trabajadores a sus casas si las minas proseguían inactivas? Aquí fue donde entró en acción la iniciativa audaz y salvadora del P. Alcaraz en la hora oportuna y decisiva, que señala una nueva etapa en la historia de Angangueo. Y fue tan importante, notoria, y, podíamos decir socialmente ruidosa, que los principales Diarios de la Capital, en amplia y ponderada información, se ocuparon de ella. De entre ellos "El Universal" se distinguió, no sólo por sus reportajes informativos sobre los hechos, sino en promover un público homenaje y reconocimiento al autor de aquella hazaña social. Es sabido que este Diario, desde 1940, patrocina una Institución del Mérito Civil, la que por medio de Jurado Calificador bien informado, decide a qué persona, por sus méritos en bien de la sociedad, se ha de otorgar la distinción especial de una Medalla de Plata y un Diploma de Honor. El Jurado lo forman representantes de la Sociedad de Geografía y Estadística, de la Cruz Roja, de la Universidad Nacional y de "El Universal". Pues bien; este Jurado, informado de los acontecimientos de Angangueo y de la actuación del P. Alcaraz le concedió por unanimidad el galardón cívico. He aquí la síntesis de dicha actuación: "El Sr. Cura, en una interminable labor de convencimiento, poniendo su *alma entera* en la persuación y en la tramitación posterior conducente, logró que se reanudaran los trabajos de las minas en esta nueva etapa histórica del poblado, mediante la aportación de DOSCIENTOS MIL PESOS que, con la *magia* de su palabra, logró que se reunieran en sólo unas cuantas horas, del producto de las indemnizaciones de las familias de las víctimas de la catástrofe del 25 de abril. Entonces se fundó la "Impulsora Minera de Angangueo,

[1] Reportaje de "El Universal", noviembre 23, 1955, 1ª Sec. pp. 1, 9 y 13.

S.A. de C.V." [1], ciento por ciento mexicana, que ha proseguido el laboreo de las minas y salvó a una Parroquia y a un municipio. Por eso la buena gente de Angangueo gritaba aquel día "Viva el Salvador de Angangueo!"...

Al lado de esta magna obra social el Sr. Cura Alcaraz terminó la construcción de la Iglesia Parroquial y la proveyó de ornamentos y muebles; construyó desde los cimientos la Iglesia llamada del Rescate, y empezó a construir la Iglesia de San Isidro.

* *Párroco de la Piedad*

De su actividad pastoral y salvadora de Angangueo la orden de su Prelado trasladó al P. Alcaraz a una sede parroquial de mayor importancia en lo civil y en lo religioso, a La Piedad, Mich., nombre que le viene por la gran devoción de los habitantes al "Señor de la Piedad".

Dos años escasos de intenso trabajo dejaron huellas muy hondas, cuyos efectos aún perduran. Si distribuimos las obras realizadas en espirituales, materiales y sociales, resultan las siguientes:

1) Obras *Espirituales.* a) *Aumento en la práctica de la Confesión y Comunión.*

Lo consiguió mediante la devoción a la Virgen Santísima intensificada y cultivada durante el quincenario que precede a la fiesta de su Asunción el 15 de agosto. El obsequio a la Madre de Dios consistía en la Comunión diaria durante los quince días y la práctica del Rosario. De manera ingeniosa podía fácilmente constatarse el número diario de Comuniones, pues a cada uno de los fieles que lo hacían se les daba una palomita de papel y un boleto de color. El día 15 de agosto se tenía la clausura en el Estadio con un Rosario Solemne y la Bendición con el Santísimo. Allí se quemaban los millares de palomitas, que arrojaban el total prodigioso de Comuniones: ¡DOSCIENTAS MIL!... Más de 13.000 diarias... Parecerá a algunos increíble, pero podía compobarse. A propósito de esta clausura un testigo presencial recuerda que era conmovedor el ver cómo la gente, en medio de su fervor religioso, no hacía el menor caso a la tormenta que en esa hora se desató. La estatua de la Virgen, que se había llevado al Estadio en procesión, regresaba a la Parroquia en la misma forma, para concluir la jornada con una Misa solemne y un gran sermón.

b) *Instrucción y Orientación Religiosa a grupos especiales,* o sea, a Señoras, Señores, Señoritas y Jóvenes. La asistencia semanal llegó a ser de *tres mil personas.* "En todos los rostros –cuenta un testigo ocular–, se notaba la alegría y entusiasmo por aquellas instrucciones orientadoras, y al salir la gente del Templo era tal su número y regocijo, que semejaban días de feria.

2) *Obras Materiales*: consistieron principalmente en continuar la ampliación del Templo Parroquial –obra ingente y magnífica–, hasta dejar casi terminada la construcción propiamente dicha.

3) Obras *Sociales.* a) *Escuelas.* – Todo el que sabe ver e interpretar la realidad actual mexicana, se convence de la pugna decisiva y a muerte que se juega en el campo de la Educación. En la Segunda Sección y en las Estadísticas Generales aparece lo que el Clero Montezumense ha llevado a cabo en este capítulo de tanta trascendencia, superando casi siempre inmensas dificultades. El Sr. Cura D. Estanislao Alcaraz, en aquella mies propicia y feraz de La Piedad pudo fundar tres Escuelas Primarias, que aún sobreviven. Sus nombres son:

"Colegio AMERICA", para Niñas

"Colegio ANAHUAC", para Niños

"Kinder DON BOSCO" para pequeños de ambos sexos.

En estas tres Escuelas, con apto Profesorado Seglar, se han beneficiado millares de niños y niñas, y tienen acceso también los pobres, pues las cuotas son mínimas.

b) *Asistencia a los damnificados.*–En el mes de octubre de 1958 ocurrieron serias inundaciones en distritos parroquiales, a causa de los desbordamientos del río Lerma. Esto trajo dolorosos estragos en la

[1] "El Universal", loc. cit.

gente pobre que poblaba las riberas. Fue entonces cuando el Gobernador de Michoacán nombró al Sr. Cura de La Piedad Presidente del Comité Pro-damnificados. Y desde luego, junto con la honradez intachable que se podía esperar en la distribución de alimentos, vestidos y otros medios materiales, el Sr. Cura Alcaraz, en persona, acudió a salvar la vida de muchos, que, obcecadamente, preferían morirse antes que abandonar su casita o terreno donde habían nacido. Para éstos consiguió, con actividad infatigable, alojamiento, al menos temporal, con familias poco numerosas y aun en casas alquiladas.

c) *Deportes.* – El deporte bien organizado y orientado, es no sólo un medio de divertimiento y descanso, sino también un excelente recurso de formación para los jóvenes, por eso, cuando el equipo de 2ª División "La Piedad", pasó por una crisis económica, el Sr. Cura lo sostuvo para que siguiera concursando en los ya famosos Campeonatos Nacionales; todo en beneficio de la juventud parroquial.

Con tales experiencias y realizaciones en su haber, el P. Estanislao Alcaraz parecía ya preparado para mayores empresas y responsabilidades. Yo creo que toda elección para el Episcopado la decide el examen del amor... "Me amas... Apacienta mis corderos..." [1] Hasta entonces las pruebas de amor eran fehacientes... Podía exigir y esperar más el Maestro de su siervo Estanislao Alcaraz Figueroa, Por eso le confió, no una Diócesis ya formada y cultivada como tal, sino la fundación de una nueva: MATAMOROS.

* *El 1er. Obispo de Matamoros*

En este postrer capítulo bastará citar textualmente lo que el Padre Sabás Magaña, actual Rector del Seminario Menor, escribe en carta fechada el 28 de marzo de 1962.

"Sobre la gestión del Sr. Alcaraz en la Diócesis, se la puedo decir en pocas líneas. La principal preocupación del Sr. Obispo ha sido el Seminario. Lo fundó a los cinco meses de llegar a la nueva Diócesis, el 8 de septiembre de 1959. Ha procurado irlo organizando y mejorando en todos sentidos hasta dotarlo de un edificio propio, no enteramente apropiado a las exigencias de un Seminario, pero sí capacitado para llenar las necesidades actuales. Fundó la Acción Católica, y ha ido ensanchando su radio de acción. Consolidó un Colegio para muchachos –"Colegio La Salle"–, del que se harán cargo los Hermanos Lasallistas, fundó una Secundaria para señoritas. Ha visitado toda su Diócesis casi por dos veces. Ha fomentado la vida cristiana en la ciudad episcopal trabajando como si fuera un simple Vicario Parroquial [1].

Aquí en el Seminario: comenzamos con dos cursos de Latín y 50 alumnos; actualmente tenemos funcionando cuatro cursos fundamentales de Latín con 82 alumnos. El Sr. Obispo está tratando de fundar una Escuela Apostólica, o Pre-Seminario. Ya se estableció el Centro Diocesano de Vocaciones Sacerdtales, y estamos comenzando a trabajar en toda la Diócesis".

* *Final*

A pesar de los datos sucintos que dan forma a esta reseña, se trasluce a través de ellos la figura prestante y apostólica del 1er. Obispo de Matamoros. Su misión es ardua, pero a las veces providencial. Pocas regiones de México exigían tanto como esta

[1] Jo. 21 : 15

[1] Muestra palpable de esto es el aumento que se advierte en la frecuencia de Sacramentos en la ciudad de Matamoros, no muy acostumbrada antes a contemplar multitudes en los comulgatorios. También aquí ha implantado con halagadores resultados el Quincenario de Agosto. En el año pasado las Comuniones durante los 15 días llegaron a CINCUENTA MIL, o sea un promedio diario de 3.400.

apartada porción de Tamaulipas unos cuidados tan a fondo y decisivos como los sabe dar –y los está dando ya–, el antiguo Párroco de Angangueo. Sus tres años de labor diocesana, no sólo apuntan un plan definido y salvador, sino revelan también su entrega total al servicio de Dios y de la Iglesia.

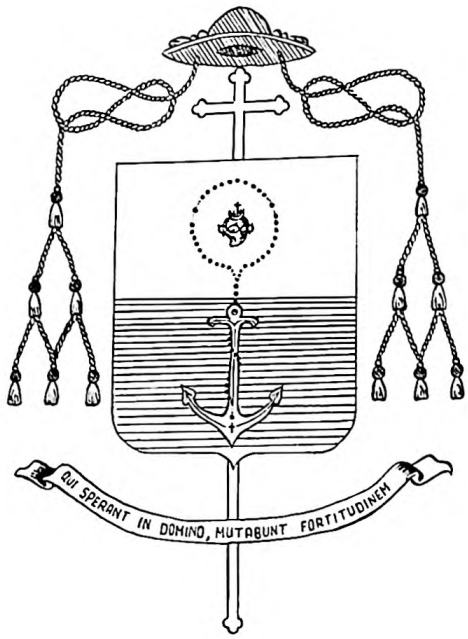

**El Escudo y su Significación*

El escudo está cortado en dos campos: En el superior, al centro, sobre amplio fondo plata; señalado en blanco, al centro, un corazón lacerado y un rosario. En el inferior sobre fondo azul, señalado con rayado horizontal un áncora.

Timbra su escudo con sombrero forrado de verde, con cordones de seda del mismo color, enlazados, con seis borlas de cada lado que empiezan de una y acaban en tres.

Significación heráldica de los colores: La Plata, es la luz pura y símbolo de su esplendor; el rayo reflejado en el espejo, es la nitidez del agua; el destello del diamante; la rectitud de conducta, la limpieza de intención, la franqueza. Es el emblema de la castidad, inocencia y santidad; de la alegría, da la gracia y de la gloria. Heráldicamente es insignia de pureza, integridad, obediencia, firmeza, vigilancia y elocuencia. Lo vemos atribuido a Dios Padre, y a Jesucristo siempre que aparece como Dios. (En el gran prodigio de la Taransfiguración en el monte Tabor; en la versión de San Juan, al principio del Apocalipsis).

El azul, color intenso entre todos, color del firmamento y de los mares, invita a pensar en las profundidades del cielo, en la idea del más allá, en la inmensidad de las cosas supraterrestres. Representa en Heráldica a la justicia, celo, virtud, lealtad y hermosura.

El Ancora, es símbolo de la esperanza en la vida gloriosa, pudiendo representar de la propia forma la prudencia, la magnanimidad y la constancia. Como expresión de su pensamiento religioso cristiano, el de la seguridad y firme confianza que debemos tener en Dios.

Significado personal de las figuras: El Corazón Lacerado y el Rosario que aparecen en el amplio campo plata, significan que el nuevo Obispo seguirá propagando las devociones que han sido el centro de su actividad sacerdotal –el Corazón de Jesús y el Santo Rosario–, de donde pende el Ancora que aparece en el campo azul, y significa: la esperanza de que su ministerio episcopal sea fructuoso al desarrollarse en el camde la Caridad.

El lema: "QUI SPERANT IN DOMINO, MUTABUNT FORTITUDINEM". "Los que confían en el Señor, renovarán sus fuerzas" Is 40, 31. Y algunos elementos del Escudo, evocan la dulce y eximia figura de San Pío X.

Excmo. y Revmo. Sr. Dr. Don
ALFONSO MARIA SANCHEZ TINOCO
3er. Obispo de Papantla, Ver.

Junio 28, 1918:	*Nace en Tanhuato, Mich.*
Diciembre 19, 1932:	*Entra al Seminario de Morelia*
Filosofía y Teología:	*En el Seminario de Montezuma (1937-1943)*
Diciembre 19, 1942:	*Ordenación Sacerdotal*
Febrero 6, 1959:	*Obispo Electo*
Abril 22, 1959:	*Consagración Episcopal*

* El Organizador y Formador
* Labor Episcopal
* Conclusión

** El Organizador y Formador*

En el ministerio sacerdotal que precedió y preparó el Episcopado del Excmo. Sr. Sánchez no encontramos el intenso y variado apostolado parroquial de los dos Prelados anteriores. En el P. Sánchez, cuyos dieciséis años sacerdotales se deslizaron en la sede archiepiscopal de Morelia, la vida estuvo fecundamente empleada en actividades que pusieron a luz sus relevantes cualidades en achaques de organizar, de formar jefes y en asuntos de Curia.

La sola enumeración de los principales cargos que ocupó durante ese tiempo es reveladora:

1) Sub-Asistente Diocesano de Acción Católica
2) Asistente del Comité Diocesano de la Juventud Católica Femenina Mexicana (JCFM)
3) Presidente del Comité Diocesano de la Defensa de la Fe
4) Director Espiritual de la Escuela Superior de Música Sagrada
5) Profesor de la Escuela Normal Catequística
6) Asistencia Social Católica
7) Secretario del Sr. Arzobispo

Es indudable, que si el tiempo lo hubiera consentido y se hubiera indagado en los diversos medios de sus variadas actuaciones sobre material ilustrativo y edificante, se hubiera dado con ricos filones de metal de ley; pero, al menos, nos es posible colegir y concluir que esos cargos desempeñados fueron los talentos que el Señor puso a rendimiento en las manos del P. Sánchez, y que la Iglesia descubrió en su eficiencia y dedicación las dotes para el Episcopado.

** Labor Episcopal*

Si aplicamos el conocido principio de que "contra hechos no hay argumentos", descubrimos, con grata sorpresa, que, apenas transcurridos dieciocho meses después de su Consagración, el haber de los hechos realizados por el Sr. Obispo Sánchez Tinoco en la Diócesis de Papantla es sorprendente. La fuente de donde transcribo, casi

Con el Excmo. Sr. Delegado Apostólico Don Luigi Raimondi al salir de la Catedral de Teziutlán el día de la toma de posesión, 21 de abril de 1959.

El Obispo ya consagrado. A su derecha e izquierda respectivamente los Prelados de León y San Luis Potosí, Excmos. y Revmos. Señores Martín del Campo y Cabrera, Con-consagrantes con el Excmo. y Revmo. Sr. Arzobispo de Morelia, Don Luis María Altamirano y Bulnes.

a la letra, la información, no puede ser más fehaciente, la del P. Vice-Rector del Seminario Diocesano, que es a la vez testigo y colaborador. Cinco enumera el Padre en el siguiente orden: [1]

1 – *Visitas Pastorales,* hechas con celo infatigable y en las que imparte diariamente pláticas apropiadas a grupos de Señores, Señoras, Señoritas y Jóvenes. En todas las Parroquias ha inaugurado el Libro Parroquial –"Status animarum"–, por medio de un fichero que el mismo Sr. Obispo elaboró, y se han hecho los censos ayudándose de Seminaristas Teólogos que le acompañan.

2. – *Seminario Diocesano.* Desde un principio manifestó su predilección por el Seminario por medio de una labor vigorosa y sacrificada. Lo que antes había parecido casi imposible, ahora, gracias a su entusiasmo ha comenzado a ser una realidad: la construcción de un buen Seminario, con una capacidad de ¡650 alumnos! ¡Así es de amplia y generosa su visión! Los terrenos, tanto para los edificios como para los campos deportivos y granja, se compraron; los planos fueron pronto preparados y enviados a la Santa Sede, y, ya aprobados, pudo colocarse la Primera Piedra el 16 de julio de 1960. A la ceremonia, presidida por el Excmo. Sr. Delegado Apostólico, estuvieron presentes varios Señores Arzobispos y Obispos, Sacerdotes diocesanos y el cuerpo de arquitectos e ingenieros que se encargará de dar forma al proyecto. Se veía también a una gran multitud de fieles venidos de varias partes de la Diócesis.

3. – *Fundación de una Casa Religiosa,* la de las RR. MM. Misioneras Guadalupanas traídas de Morelia y que prestan servicios excelentes en la instrucción religiosa y como auxiliares del Sacerdote.

4. – *Cursillos de Cristiandad.* Se han introducido en la Diócesis, de manera especial en la Ciudad Espiscopal, con palpables frutos de continua vida en gracia en unos cien varones.

5. – *Patronato de la Virgen del Carmen.* Aprovechando la intensa devoción maria-

[1] De una carta del *P. Juan Manuel Mora Ric,* octubre 16, 1960.

En Montezuma, rodeado de sus Seminaristas, Teólogos y Filósofos, en su visita de agosto, 1960

na del pueblo a esta bendita advocación, se proclamó a Nuestra Señora del Carmen Patrona Principal de la Diócesis. Como preparación al acto los PP. Carmelitas, auxiliados por las Madres Misioneras Guadalupanas, recorrieron en fructuosísima Misión todas las Parroquias.

Estos hechos elocuentes se completan con los siguientes datos que recogí en entrevista personal con el Excmo. Sr. Sánchez, cuando hacía su segunda visita oficial a Montezuma en agosto de 1961. Se advertirá en sus planes al hombre de visión y previsión, que después de haber captado la realidad de las necesidades de su Diócesis, dispone y organiza sus fuerzas para un trabajo fecundo y duradero.

Cinco son sus proyectos, de los que algunos caminan ya en plena marcha.

1º *Labor teórica y práctica en el Seminario Diocesano.* Se ha introducido ya, como parte integrante de la organización de estudios, un 5º *año de Teología,* con programa especial. La *teoría* se propondrá en cursos intensivos sobre: a) Métodos de apostolado en general. b) Escuelas. c) Doctrina Social Católica. d) Oratoria Sagrada. En cuanto a la parte *práctica* la harán junto con el Sr. Obispo en las visitas pastorales. Esto último lo ha realizado ya con los recientemente ordenados, y los frutos mostraron la eficiencia del método.

2º *Labor Catequística, que incluye*: a) Cursos para Sacerdotes sobre Pedagogía y metodología Catequística. b) Cursos de preparación catequística para seglares de ambos sexos en las Parroquias.

3º *Labor Social,* con las siguientes actividades: a) Cursos de Doctrina Social-Católica. b) Trabajos en la Sede Episcopal que puedan servir de pauta para las ciudades y pueblos de la Diócesis. c) Estu-

dio social-religioso en combinación con el Centro Nacional de Investigaciones Religioso-sociales.

4º *Misiones Populares* en grande, con Religiosos, proyectadas y realizadas en sitios estratégicos de la Diócesis. La primera será en Poza Rica, Ver.

5º *Se intensificará la Campaña de Cursillos de Cristiandad*, para aumentar el número de apóstoles seglares.

* *Conclusión*

Alerta la mirada, juvenil la prestancia, caballero y afable en el trato, el 3er. Obispo de Papantla se ha entregado a su Diócecis con optimismo y entusiasmo. La simpatía, comprensión y colaboración de su grey, comenzando por sus Sacerdotes, afirman su labor, que inteligentemente organizada y orientada, auguran para esta porción de la Iglesia Mexicana, días fecundísimos de mies católica.

En su primera Visita Oficial a Montezuma, acompañado por los Excmos. Señores Cortés y Szymanski, en agosto de 1960.

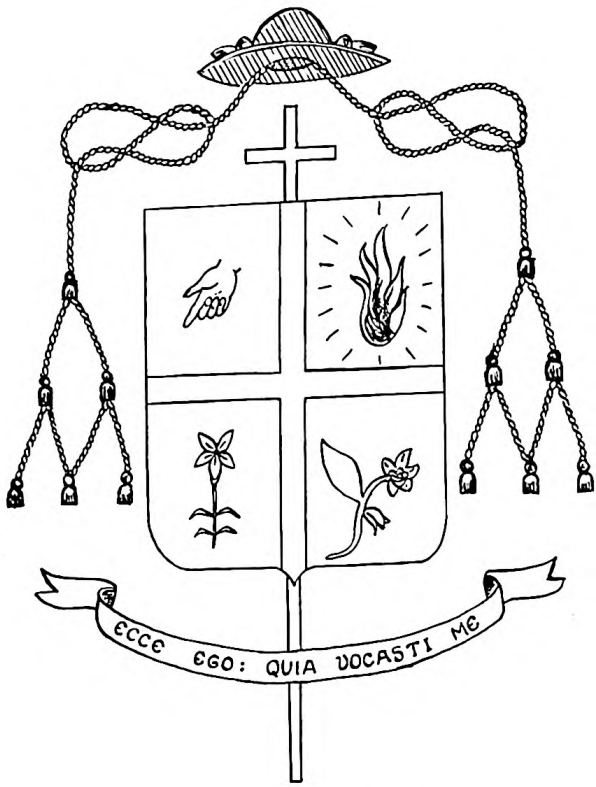

* *El Escudo y su Significación*

El escudo está dividido en cuatro cuarteles por una cruz roja.

El cuartel superior derecho tiene una llama sobre fondo plateado: hace alusión a aquellas palabras de Nuestro Señor "Fuego vine a meter en la tierra; ¡y cuánto deseo que ya prendiese!" (Lc 12, 49). El Obispo compendia toda su misión en hacer que este fuego se extienda y se avive cada vez más.

En el cuartel izquierdo hay, en fondo dorado, una mano con el índice extendido: hace alusión al texto de la Sagrada Escritura que dice: "Digitus Dei est hic", el dedo de Dios está aquí (Ex 8, 19), y quiere significar que Dios fue el que eligió al Obispo.

En el cuartel inferior derecho aparece sobre campo verde una guía de vainilla con su flor; quiere simbolizar la diócesis de Papantla. Se escogió este simbolismo, porque la vainilla es producto característico de esta región. Además, porque requiere un cultivo muy minucioso. En efecto, la mano del hombre debe ir fecundando flor por flor, y debe aprovechar el tiempo oportuno para hacer dicha fecundación. Con esto quiere hacerse notar que la obra del Pastor de las almas ha de ser muy cuidadosa; que debe atenderse a cada alma como lo necesita, y que debe esperar el momento oportuno, el señalado por la gracia de Dios, para realizar la obra de su santificación.

Finalmente, en el cuartel inferior izquierdo, se encuentra una azucena estilizada sobre fondo azul; simboliza a la Virgen Santísima bajo cuya maternal protección pone el Obispo todo su apostolado.

El lema: "ECCE EGO, QUIA VOCASTI ME: Heme aquí pues me has llamado" (I Sam 3, 6), indica la prontitud del elegido por Dios para cumplir Su voluntad.

Por último, la cruz roja que abraza todo el escudo, simboliza a Cristo Redentor; y quiere significar que toda la obra del Obispo se hará "per Ipsmum, cum Ipso et in Ipso".

Excmo. y Revmo. Sr. Dr. Don
ARTURO A. SZYMANSKI RAMIREZ
Administrador Apostólico de
San Andrés Tuxtla, Ver.

Enero 17, 1922:	*Nace en Tampico, Tam.*
Noviembre 5, 1937:	*Entra al Seminario de San Luis Potosí*
1941-1947:	*Pasa al Seminario de Montezuma*
Marzo 22, 1947:	*Ordenación Sacerdotal*
Abril 20, 1960:	*Obispo Electo*
Junio 21, 1960:	*Consagración Episcopal*

* El Acólito de Catedral
* Los Latines del P. Calixto
* Seis Años en Montezuma
* El Seminario de Tampico
* Liturgo y Asceta
* El Viaje a Roma y la Audiencia Papal
* Obispo Electo
* En la Región de los Tuxtlas
* Final

* *El Acólito de Catedral*

No es mi intento el pergañar una semblanza del Exmo. Sr. Szymanski, sino sólo presentar una serie de rápidos recuerdos, que a manera de instantáneas, nos den una idea de la personalidad del cuarto Obispo Montezumense. [1]

Nacido en el puerto de Tampico el 17 de enero de 1922, día de S. Antonio Abad, este Santo le dio uno de sus dos nombres el 17 de mayo del mismo año en que se bautizó y confirmó a la vez. Arturo Antonio vino al mundo y entró a la Iglesia en el seno de una familia muy cristiana. Un día dirá a sus Seminaristas: "A mi buena madre, cristiana de Comunión diaria, le debo todo. No la cambiaría nunca por otra". Y esa cristiana madre, junto con el ser, le proporcionó una selecta educación que completara y fortaleciera las enseñanzas del hogar. Hizo su Primera Comunión a los 8 años muy cuidadosamente preparado por unas Religiosas. Las primeras letras las aprendió en el Jardín de Niños "Luis Aguirre", su Primaria en el Colegio Tamaulipas, y tuvo tiempo, antes de marchar al Seminario, de tomar clases de Secundaria en una Escuela Nocturna de Tampico. Un recuerdo especial se rescata de estos años de su niñez, de sus tiempos de monaguillo en la Catedral. En lo inquieto y travieso les llevaba la delantera a todos sus compañeros, y el buen Párroco pagaba las consecuencias. Pero un día se le agotó la paciencia. "Eran tantos los barullos que armaban –cuenta él mismo–, dirigidos por el monaguillo travieso, que no pudiendo soportar ya aquella gritería, se me ocurrió juntar cabos de vela y velas enteras que luego lancé contra aquella chiquillería latosa, y. . . al Sr. Szymanski –lo recuerdo bien–, le quebré dos o tres velas. . ."

Este temperamento inquieto de travesura sin malicia revela un fondo alegre y emprendedor, cualidades que han acompañado siempre al Sr. Szmanski. El hecho mismo que hiciera cabeza entre la chiquillería de acólitos, manifiesta, en ciernes sus naturales aptitudes de jefe.

No pocas vocaciones sacerdotales han surgido del servicio del altar, y, es indudable que los días de monaguillo le impresionaron por sus ceremonias litúrgicas y le hicieron pensar seriamente en el Sacerdocio. A los 15 años tenía hecha su decisión: el Seminario. Su primer gran sacrificio fue separarse de su madre, pues en Tampico por entonces no existía Seminario y hubo que ir a San Luis Potosí.

* *Los Latines del P. Calixto*

En el libro de Inscripciones consta que Arturo Antonio Szymanski fue matriculado el 5 de noviembre de 1937.

[1] La mayor parte de estas reminicencias me hizo favor de proporcionármelas un seminarista tampiqueño que actualmente estudia en Montezuma, y que está próximo al Sacerdocio, el Sr. Diácono D. Ricardo Cervantes.

El Excmo. Sr. Szymanski acompañado del P. Exalumno D. Modesto Juárez

La base de una buena formación filosófica y Teológica está precisamente en algo que pudiera parecer a algunos secundario: los "latines", el aprendizaje a fondo dė la Lengua Oficial de la Iglesia, de manera que dominada la índole del idioma en los años de Gramática, pueda entrar el alumno en la verdadera formación humanística de los Autores Clásicos, que a la par lo capacitan para las etapas ulteriores de su formación. Pues bien; el beneficio de haber aprendido buenos "latines" se lo debe el Sr. Szymanski a un famoso Padre Calixto Mora del Seminario de San Luis. "Con el buen P. Calixto –decía recordando aquellos tiempos–, el más tonto y el más bruto se convertía en listo". Tal vez a más de uno parecieran los métodos del P. Calixto un tanto anticuados: la varita, suprimirles el recreo a algunos para que estudiaran su clase, etc.; pero hoy sus antiguos alumnos le bendicen por los resultados.

En San Luis el joven Arturo terminó los años de latín y cursó el primer año de la segunda etapa de la carrera sacerdotal, la Filosofía. Sus notas eran buenas, su vocación se había afirmado, podía cambiar de Seminario sin desorientarse. Fue entonces cuando la Providencia Divina, por medio de su Excmo. Prelado, el Sr. Armora, dispuso su traslado al Seminario Interdiocesano de Montezuma, donde seis años completarían su formación y le llevarían a la cumbre deseada del Sacerdocio.

* *Seis años en Montezuma*

Arturo Szymanski llegó a Montezuma a mediados de Agosto de 1941, en muy buena sazón para entrar en ambiente, ya que el curso escolar comenzaba un mes después. Llegar a Montezuma de un Seminario Diocesano es casi siempre como el entrar de un afluente en un río caudaloso. Y cuando la multitud aumenta, las cualidades individuales se advierten menos, aunque no dejan de existir. Sin embargo para el Seminarista avisado ese anonimato le favorece para

fortalecer y aquilatar más y más esas cualidades con menos peligro de la notoriedad. El seminarista Szymansky en sus años de montezumense parecía al exterior un estudiante como todos, pero bien sabía él a dónde iba y lo que buscaba. Nunca le abandonaron su buen humor, su entusiasmo y su compañerismo y su intenso anhelo de asimilar una formación integral en todos los órdenes. Aquí aprendió muchas cosas prácticas, que más tarde, cuando le llegue el turno de ser formador de Seminaristas, como Prefecto, Vice-Rector y Rector, le serán de suma utilidad.

Despuntar en achaques intelectuales en grupos tan numerosos como los de Montezuma no es de poca monta. Pues bien, el filósofo Szymansky y después el Teólogo dejó su nombre en letras de molde en programas académicos y literarios. Hizo época entre los filósofos de su tiempo la famosa tesis del "Matutino" [1], que rezaba así: "Mane arripiendus est panis matutinus ad bene faciendos labores quotidianos" (Hay que proveerse de "Matutino" por la mañana, a fin de poder hacer los trabajos diarios). El "Defensor" de la Tesis era, desde una ventana del segundo piso de la casa principal del Filosofado, Arturo Szymanski. Los Filósofos estaban en recreo y le formaron numeroso público. En rigurosa forma escolástica explicó los términos, el estado de la cuestión, los adversarios, propugnadores y . . . la prueba: "Ex natura rei, ex necessitate medii ad labores quotidianos perficiendos (secus multos videmos capite laborantes) et ex auctoritatibus supra citatis." [2] Resultado: aplausos cerrados de toda la concurrencia, y triunfo rotundo de la tesis ante el tribunal del P. Preefcto. Desde entonces ya no se hicieron necesarias las provisiones individuales y clandestinas: hubo para todos, y aun se nombraron encargados de traerlo y distribuirlo, a la hora de recreo, por la tarde entre clase y clase, que era cuando hacía más falta. Si alguno se interesara por informarse de toda la historia, la puede leer en el Boletín de la Revista "MONTEZUMA" de enero, 1946.

En sus años de Teología el P. Savarino lo "acaparó", primero como Arguyente en la Mensual de Diciembre de 1946 en el tratado "De Deo Creante". El año siguiente como Disertante sobre una cuestión trinitaria: "La Sentencia de Escoto sobre la Procesión del Hijo".

El 22 de marzo de 1947 fue ordenado de Sacerdote por el actual Arzobispo de Santa Fe, Nuevo México, Excmo. Sr. Byrne. En junio del mismo año se despidió de Montezuma, a donde volvió después de 12 años a prepararse con unos Ejercicios para su Consagración Episcopal.

* *El Seminario de Tampico*

Su ministerio sacerdotal lo empezó a ejercer como Vicario Cooperador en la misma Catedral donde se había bautizado, confirmado y sido acólito; poco tiempo duró ahí: unos meses más tarde fue trasladado por el Sr. Obispo a lo que iba a ser la palestra de su apostolado, el Seminario de Tampico, que acababa de reabrirse en una casa medianamente adaptada. Ese año, con todo, se dio principio a la nueva construcción del actual Seminario Conciliar de Tampico. Dios colocó al P. Szymanski en esta coyuntura, a fin de que desplegara sus cualidade de doble constructor: de edificios y de caracteres. Doce años cubre su labor seminarística, primero como Profesor de diversas asignaturas: latín, griego –hizo una pequeña gramática griega bilingüe para sus alumnos–, derecho Canónico, Moral. . . Comenzó después sus funciones de Superior: Prefecto de Disciplina, Vice-Rector y primer Rector, de donde pasará al Episcopado.

Cuando llegó al Seminario como súbdito, cooperó a su construcción material; siendo

[1] Es un pan moreno, sabroso y alimenticio, rebanado a manera del pan "Bimbo". Como las Madres lo ponen sólo por la mañana, a la hora del desayuno, los muchachos lo bautizaron con el nombre de "Matutino", o sea, pan de la mañana. No podía sacarse del comedor; al fin se encontró la manera de proveerlo a los que lo desearan.

[2] Por la misma naturaleza de las cosas, porque es necesario este medio para poder trabajar (si no, muchos se enferman de la cabeza), por la autoridad de los Autores antes citados.

ya Superior fue responsable de su continuación y se ocupó en organizar y guiar. Sus ensayos y recuerdos montezumenses le sirvieron para emprender y actuar en persona en los colados de cemento, en abrir zanjas a fuerza de pico y de pala, etc. Y al construir el edificio material, edificaba a la vez otro edificio, el espiritual de sus Seminaristas, con su ejemplo, con su trato directo, con su vigilancia y oportunas observaciones. Sus Seminaristas recuerdan a este propósito, cómo se valía de todos los medios para formar su carácter avesándolo a vencer las dificultades. En las vacaciones anuales iban a pasar unos días al sitio llamado "El Chorrito", circundado de riscos montañosos. Allí el Padre organizaba largas caminatas y competencias campestres con la mira de curtir los cuerpos y de ilustrar, con la acción física de superar un crestón de montaña o un cerro empinado, la manera de superar las posibles dificultades morales del presente o del futuro. El carácter que se adiestra a vencer habitualmente los obstáculos físicos, fortifica ciertamente su voluntad para sobreponerse a otros obstáculos más difíciles, los espirituales y morales.

* *Liturgo y Asceta*

En todo hombre verdaderamente espiritual la acción debe vivificarse con el trato con Dios en la oración. El pobre barro del hombre debe portarse como el Anteo de la fábula: tiene que tocar a Dios para recobrar el vigor espiritual, que suele gastarse con la acción. Se dice que hay un sitio para calar la educación de una persona: la mesa. Lo mismo se puede decir de la calidad sacerdotal, que hay un lugar para conocerla: la mesa del altar en las funciones sagradas, sobre todo en la celebración del Santo Sacrificio. El P. Szymanski fue y sigue siendo un gran conocedor y amante de la Liturgia, y ese amor es práctico y viviente en todos los actos litúrgicos y en el espíritu interior con que se advierten realizados. No sólo en sus actuaciones oficiales como Maestro de Ceremonias en Catedral, sino en todas sus acciones –sobre todo en el acto sublime de la Misa–, se veía al hombre de espíritu que sabe tratar con Dios y cómo se manejan las cosas de Dios. Así que, la doctrina y prácticas litúrgicas, le unían a Dios y le eran medios de apostolado. Más de un Seminarista actual confiesa haber sentido la primera chispa de la vocación, o ya teniéndola haberse afirmado en ella, por la sola vista del P. Szymansky en la funciones litúrgicas.

Al lado de la Liturgia caminaba su vida ascética con la práctica de la piedad y otras virtudes. Cuando ya Rector les hablaba a sus Seminaristas de las tremendas responsabilidades del Sacerdote, les inculcaba tres medios para prepararlo, sostenerlo e intensificarlo. El amor a Jesucristo –"el Sacerdote debe ser Cristocéntrico, no egocéntrico"–; el amor a la Virgen Santísima, para lograr un apostolado y una pureza constante de vida, y el amor al Papa, traducido en amor a la Iglesia. Uno de sus seminaristas cuenta, que de tal modo vivía una dependencia filial con Jesucristo, que antes de todas sus actividades, aun para salir a jugar, iba a ponerse "a las órdenes" del Jefe en una visita al Sagrario.

De su amor a la Virgen Santísima dio este testimonio con su modo de hablar llano y abierto de par en par: –"Quizá alguno se extrañe de verme con estos trapitos colorados... Ha sido la voluntad de Dios... ¿Cómo le hice?... La Santísima Virgen lo sabe... Yo sólo me entregué a Dios y me encomendé a la Virgen, y, ya ven, aquí estoy... Pero quizá les sirva que les diga, que yo era uno de ustedes; y, quizá entre ustedes haya mejores de lo que yo fui... Entréguense, pues, al amparo de la Santísima Virgen y verán que por Ella no quedará".

* *Viaje a Roma y Audiencia con el Papa*

Llevaba ya tres años de Rector, entregado a la tarea formativa de futuros Cristos. Los Seminaristas que lo habían conocido de Prefecto y Vice-Rector notaron con gran satisfacción que el ascenso a la Rectoría, en lugar de alejarlo de ellos, lo volvía más comprensivo y paternal.

De pronto comenzó un rumor: el P. Rec-

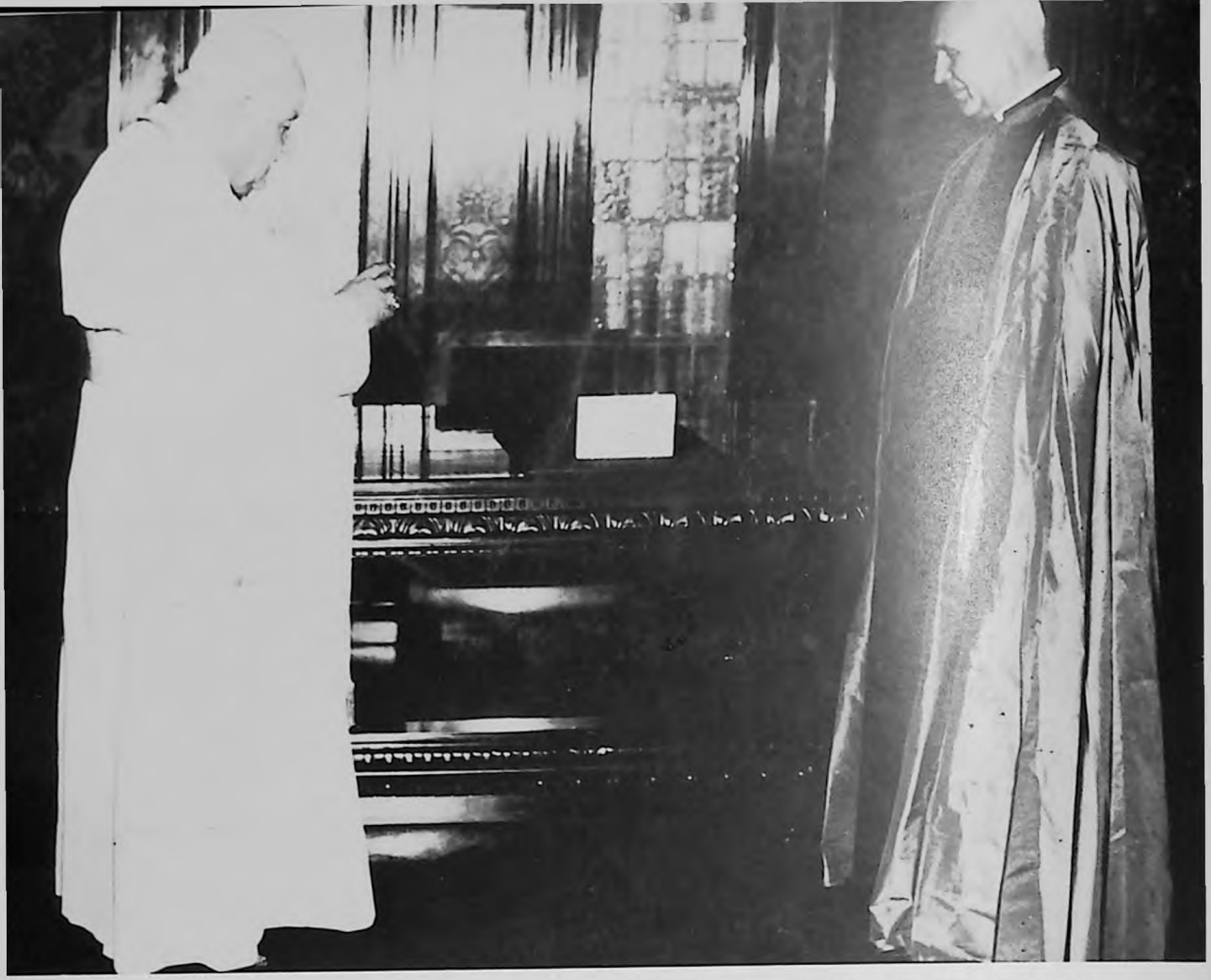

S.S. Juan XXIII bendice la Primera Piedra del Seminario de San Andrés Tuxtla, Ver.

tor va a Roma... El Excmo. Sr. Corripio confirmó la noticia: el P. Szymanski le iba a acompañar a Roma a su visita "Ad Limina". Días más tarde el P. Rector se despedía con estas palabras: "Los dejo en el regazo y en la manos del P. Crespo –que le iba a suplir en su ausencia–. Yo voy ahora con el Excmo. Sr. Corripio, como iban nuestros antepasados al otro mundo con los Conquistadores Españoles... Nada más que yo no llevo plumas ni taparrabo... Pidan mucho por nosotros, para que logremos sacar mucho fruto en bien de Uds."

Ya en Roma se verificó la audiencia con el bondadosísimo Juan XXIII, y en ella hubo algo de especial, de parte del Papa y de parte del R. P. Rector del Seminario de Tampico.

A estas fechas el Santo Padre había nombrado ya tres Obispos Exalumnos del Seminario de Montezuma, y ahí delante, acompañando a su Obispo, tenía a otro Exalumno que era Rector de Seminario... Por *quince minutos* el Sumo Pontífice le dirigió la palabra sobre las responsabilidades del Rector de Seminario y de cuál era su voluntad en la formación de los Seminaristas: "Obediencia, obediencia y paz..."

Así que pareció haber terminado Su Santidad y cuando ya los Monseñores le hacían señas para que se retirara, vino la "sorpresa" del P. Szymanski. Debajo de su sotana llevaba ya preparadas unas Bendi-

ciones Apostólicas para pedirle al Papa pusiera en ellas su firma autógrafa. Así que, sin parar mientes en las señas de los Monseñores, saca sus Bendiciones y se las presenta al Santo Padre, suplicándole las firme... Alarma en los presentes, protestas de los Monseñores... El P. Szymanski se desconcierta un poco... Pero Juan XXIII alarga la bondadosa mano, se las pide, las firma, mientras lo tranquiliza:

"No se preocupe, Padre; yo hice lo mismo en una visita al Santo Padre..."

* *Obispo Electo*

Han pasado cuatro meses después de la visita a Roma. Todo en el Seminario de Tampico parece caminar en perfecta normalidad. Una buena tarde le comunican al P. Rector que el Sr. Delegado Apostólico le llama urgentemente a México. Como la Semana Santa está próxima y los actos litúrgicos de esos días exigen de manera especial la presencia del Maestro de Ceremonias, le pide al Sr. Corripio que si no pudiera acudir otro en su representación. Terminante fue la respuesta: No. El debe acudir en persona a la Delegación...

Delante ya del Excmo. Sr. Raimondi se realiza este interrogatorio:

— Padre, ¿es Ud. aficionado a las caminatas por la montaña y por la sierra?

— ¿Le gusta montar a caballo?

— Tiene una misión que le llega de Roma: El Excmo. Sr. Villarreal y Fierro necesita ayuda ¿quiere ir a dársela a San Andrés Tuxtla?...

El Sr. Obispo electo regresó a Tampico y prosiguió sus labores con toda naturalidad. Sólo al Sr. Corripio le comunicó su secreto. Hasta el 20 de abril de 1960 se hizo pública la noticia: se le preconizaba como Obispo Titular de Cerasonte y Coadjutor, con derecho a sucesión, de San Andrés Tuxtla, Veracruz.

Cuando los reporteros se presentaron a la primera entrevista, el Obispo Electo les dijo: "...sí, soy el segundo miembro del Clero Tampiqueño que llega al Episcopado... Y sin que se lo preguntaran añadió: "Y soy el cuarto Exalumno de Montezuma que recibe tal distinción".

* *En la Región de los Tuxtlas*

En vista a completar esta reseña con noticias recientes sobre su Diócesis y las obras llevadas a cabo en sus dos años de Episcopado, le escribí al Excmo. Sr. Szymansky, que dada la avanzada edad y enfermedades del Sr. Villarreal, fue nombrado Administrador Apostólico. De su bondadosa contestación en carta fechada el 11 de abril de 1962 transcribo los siguientes párrafos.

"Datos sobre la Diócesis, Ud. se los puede imaginar. Antes de la división (San Andrés Tuxtla se desmembró de Tehuantepec), era un territorio inmenso, sin comunicaciones por carretera hasta el régimen de Alemán; con un Obispo de 75 años (en la actualidad el Excmo. Sr. Villarreal tiene 78) y muy enfermo; con poquísimo Clero, aunque muy trabajador, entre quienes se encuentran Padres con muchos años de servicio –alguno tiene más de 50–, y sin saber lo que son vacaciones. Veinticuatro Sacerdotes para atender 22 Parroquias, Curia, Acción Católica, Cursillos de Cristiandad, Obra de construcción del Seminario, etc., etc., y a más de 600.000 habitantes llenos de prejuicios y supersticiones, pero con un corazón grande como el que más. Una tierra riquísima en la que, donde no hay caña sembrada, hay tabaco, mangos o plátanos; con lagos de los más hermosos de la República, si bien casi desconocidos; regada por infinidad de ríos, tres de los más grandes son el Papaloapan, el Coatzacoalcos y el Tonalá. Con un subsuelo riquísimo en el que hay azufre y petróleo –zonas de Jaltipán, azufreras; Minatitlán, Coatzacoalcos, Las Choapas y Agua Dulce, petroleras–, etc., etc... Esto es lo que Dios me deparó para mi apostolado Episcopal.

"Fotos sobre aspectos de la Diócesis, todas las he mandado a mi madre. Procuraré conseguirle las dos que a mi parecer son más interesantes: la de S. S. el

Tres escenas de la colocación de la Primera Piedra del Seminario de San Andrés Tuxtla, Ver.

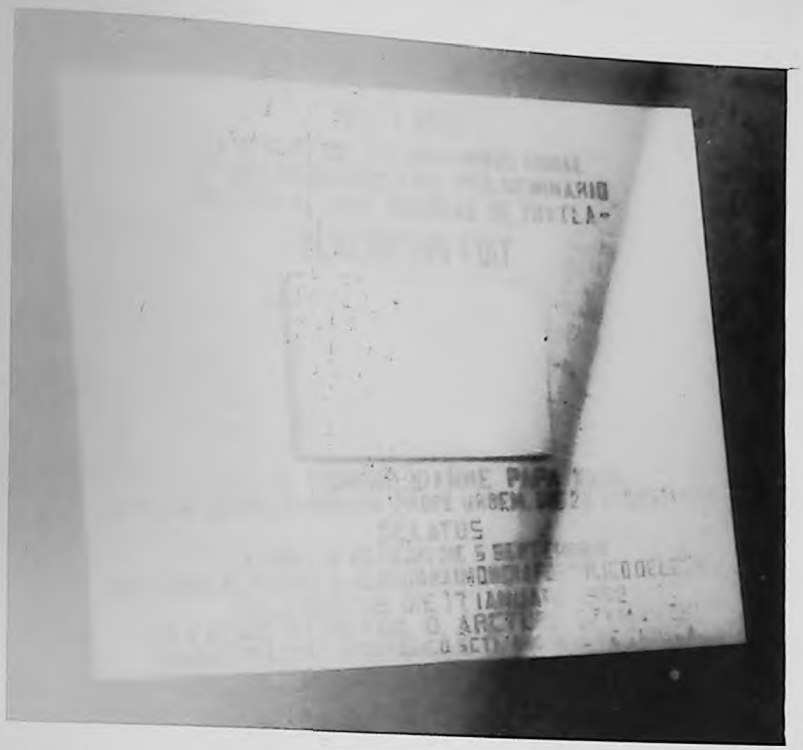

La inscripción latina traducida dice así: "Esta piedra de las excavaciones de San Pedro en Roma, y que será la Primera del Seminario Diocesano de San Andrés Tuxtla fue bendecida por el Santo Padre Juan XXIII en la Villa de Castelgandolfo, próxima a la ciudad, el 23 de agosto de 1961, y traída de Roma a México, el 5 de septiembre por el Excmo. y Revmo. Sr. Don Luis Raimondi, Delegado Apostólico, y colocada el 17 de enero de 1962 por el Excmo. y Revmo. Sr. Don Arturo Szymanski, Administrador Apostólico de San Andrés Tuxtla".

Papa al bendecir la Primera Piedra para mi Seminario (piedra de las excavaciones junto a la tumba de San Pedro, y que me hizo favor de traer de Roma Mons. Raimondi), y la de su servidor colocando dicha piedra en una ceremonia imponente el 17 de enero pp., segundo aniversario de la erección de la Diócesis.

"Mi apostolado, además del trabajo de Curia, ha sido reclutar vocaciones, de las que ya tengo alrededor de medio centenar; promoción de obras de Apostolado: Acción Católica, Cursillos de Cristindad, Adoración Nocturna y Misiones. Entre éstas la más notable fue la tenida en Coatzacoalcos con motivo de los cincuenta años de Sacerdocio del Párroco, a cuya clausura asistieron seis Señores Obispos y el Excmo. Sr. Delegado Apostólico. También hemos fundado una Misión de Religiosas Mercedarias que trabajan entre los indígenas Mexicanos, Mazatecos y Popolucas de la región veracruzana del Itsmo".

* *Final*

Al pasar los ojos sobre esta vista panorámica reveladora, y, a las primeras descorazonante, junto con el asombro, brota del alma una acción de gracias sincerísimo a la bondad de Dios por haberse apiadado de esos hermanos nuestros tan necesitados de bienes del espíritu, y por haberles provisto de un joven Obispo emprendedor y optimista, que así como no le arredraban las montañas en sus ensayos de alpinista, tampoco lo espanta ahora esa cordillera de obstáculos de la diócesis que la Providencia ha entregado en sus manos. Pero no está solo: Montezuma entero y otras muchas almas pondrán a su servicio el auxilio incondicional de sus oraciones y el mérito de sus sacrificos.

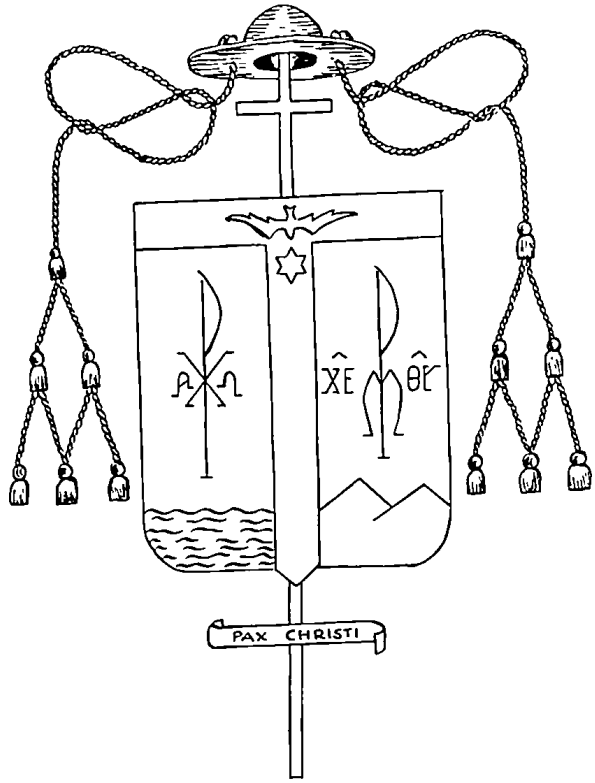

* *El Escudo y su Significación*

En la parte central y superior se encuentra un jefe palo.

Se ha empleado esta forma de partir el escudo por dos motivos:

1º – Para señalar la cruz (de Tau) que el Espíritu Santo ha dado al Prelado y

2º – Para indicar el lugar de origen del dueño del Escudo, Tampico.

La cruz lleva color azul para indicar justicia, celo, verdad, lealtad y caridad.

En el jefe se ve al Espíritu Santo con una estrella en la parte superior del palo; la estrella es imagen de verdad, luz, paz y simboliza la prudencia.

La estrella de seis rayas nos dice el nombre del Prelado, (Arturo), estrella de la constelación de Boyero.

Y se explica: El Espíritu Santo toma de Tampico a Arturo para que sea apóstol de la justicia y caridad de San Andrés.

Además el escudo queda dividido por la cruz en dos campos en plata, señal de obediencia, firmeza, vigilancia, el de la izquierda con un Crismón, monograma de Cristo, en gules-fortaleza para predicar el nombre de Jesús y el Sacerdocio y, en el derecho, un monograma Mariano en azul e indica el celo por predicar a María.

En la parte inferior de los dos campos aparecen el mar y las montañas ya que el campo de acción del Prelado se extenderá desde la orilla del mar hasta las montañas de la región de los Tuxtlas.

El lema es: "PAX CHRISTI"

Excmo. Sr. D. Estanislao Alcaraz

LAS CUATRO PRIMERAS MITRAS MONTEZUMENSES

Excmo. Sr. D. Fidel Cortés *Excmo. Sr. D. Alfonso Sánchez* *Excmo. Sr. D. Arturo Szymanski*

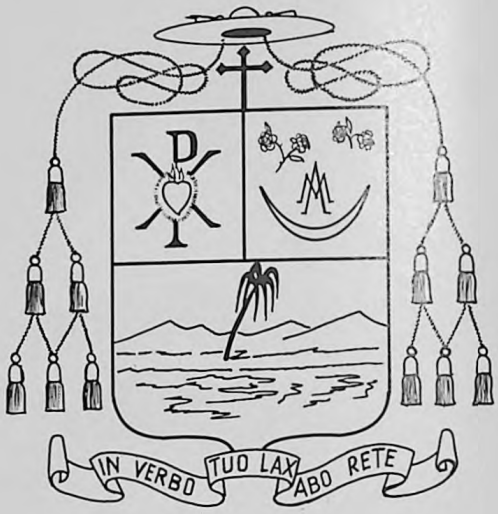

Excmo. y Revmo. Sr. Dr. Don
VICTORINO ALVAREZ TENA
1er. Obispo de Apatzingán, Mich.[1]

Marzo 10, 1920:	*Nace en Puruándiro, Mich.*
Diciembre de 1931:	*Entra en el Seminario de Morelia*
Septiembre 16, 1937:	*Pasa al Seminario de Montezuma*
Mayo 10, 1943:	*Se ordena de Sacerdote en Morelia*
Junio 2, 1962:	*Obispo Electo*
Julio 25, 1962:	*Consagración Episcopal*

[1] De los dos últimos Obispos montezumenses tuve noticia cuando ya andaba metido en los trámites de la impresión. Esto explica el que solamente presente de ellos los datos esenciales.

Breve reseña de su actuación:

CARGOS. – Prefecto de Disciplina en el Seminario Conciliar de Puebla. Vice-Rector del mismo.

P. Espiritual del Seminario de Chiapas por tres años.

Párroco de San Felipe Ixtacuistla, Tlax., por ocho años. Durante ellos, además del bien espiritual de sus feligreses trabajó por su bien material y social. Construyó una iglesia, fundó una escuela e introdujo en el pueblo el agua potable y la electricidad.

Párroco Inamovible de San Martín Texmelucan, Pue. Su nombramiento lo recibió de la Santa Sede en 1955. En sus siete años de trabajo realizó las siguientes obras materiales:

- Notables mejoras en la Iglesia Parroquial, tanto interiores como exteriores.
- Una campana nueva para la torre.
- Un órgano eléctrico para el coro.
- Un moderno y bien acondicionado departamento para los PP. Vicarios.
- Un salón social para los grupos parroquiales.

Más notable fue su labor espiritual entre los fieles con la que llevó a cabo una transformación a fondo y duradera. Por medio de los Cursillos de Cristiandad logró infundir un gran conocimiento y estima de la Gracia y deseo de vivir conscientemente en ella. Después con los Ejercicios de Encierro consiguió mantener la llama de los propósitos, y con el Movimiento Familiar Cristiano, la Legión de María y la JEC ponía en acción las ansias de apostolado. Una patente manifestación de esa vida de gracia y eucaristía en la Parroquia de San Martín, fue el magnífico Congreso Eucarístico Parroquial preparado por diez meses y verificado los días 6, 7, 8 y 9 de noviembre de 1961. En la preparación se ofrecieron 119,000 comuniones, y en los cuatro días del Congreso, 11,000.

Excmo. y Revmo. Sr. Dr. Don
RAFAEL AYALA Y AYALA
1er. Obispo de Tehuacán, Pue. [1]

Oct. 25, 1913: *Nace en Coatepec Harinas, Méx.*

Sept. 15, 1937: *Entra al Seminario de Montezuma*

Mayo 30, 1943: *Se ordena de Sacerdote*

Junio 28, 1962: *Obispo Electo*

Sept. 2, 1962: *Consagración Episcopal*

[1] Aparece el Excmo. Sr. Ayala con sus vestiduras de Obispo Electo.

MUY ILUSTRE SR. CANONIGO
D. MANUEL ANSELMO SANCHEZ
(Veracruz)

VICARIO GENERAL de la Arquidiócesis
Veracruz.

Nació el 21 de abril de 1917
Estudió en Montezuma de 1937 a 1940
Se ordenó de Sacerdote el 21 de diciembre, 1940

"*Curriculum vitae*". – Su primer cargo fue de Prefecto de Disciplina y Profesor en el Seminario; después fue nombrado Padre Espiritual. Vino luego la experiencia de la vida parroquial en la que se ejercitó como Vicario Cooperador y como Párroco. Durante este período, en lo espiritual, intensificó la vida en las ramas de Acción Católica, de manera particular en la A.C.J.M. En lo material edificó tres Capillas. - Fue llamado otra vez al Seminario como Profesor. Así que de sus 22 años de Sacerdote, 14 los ha empleado en puestos de formación sacerdotal, en los que ha mostrado relevantes cualidades de prudencia. Unos ocho días antes de que se le confiara el importante y delicado cargo de Vicario General de la Ariquidiócesis, se le había nombrado Canónigo de Catedral.

REVMO. MONSEÑOR
D. J. DE JESUS ALARCON
(Chihuahua)

Camarero Secreto Supernumerario de Su Santidad, Canónigo Magistral y Rector de los Seminarios Mayor y Menor de Chihuahua, Chih. Además: Asistente Diocesano de la Comisión en favor del Seminario y de las vocaciones eclesiásticas. Asistente de la Comisión Parroquial pro-Seminario y de la Sección de la U.F.C.M. del Sagrario. Capellán de las RR. MM. Capuchinas.

Nació el 13 de agosto de 1920
Estudió en Montezuma de 1938 a 1942
Se ordenó de Sacerdote el 17 de Sept., 1942

CARGOS Y OBRAS REALIZADAS. – Ha sido Vice-Rector del Seminario y Párroco. Como Párroco de la Parroquia del Sagrado Corazón de Jesús en Ciudad Juárez impulsó notablemente la Acción Católica y se ocupó con especial entusiasmo y cariño, de los Caballeros de Colón. Construyó las Oficinas Parroquiales y la Iglesia de San Felipe, y reconstruyó la de San Lorenzo. Durante su Rectoría del Seminario ha logrado construir y terminar la Casa de Vacaciones. - En Cuanto a obras de beneficio social, fundó una Escuela Primaria en San Lorenzo, Cd. Juárez. Dejó todo preparado para la fundación de una Academia de Comercio para Señoritas que funciona ya. Sostuvo dos Dispensarios, uno Médico, en el que se surtían recetas por valor de $ 1000.00 mensuales, y otro en el que se distribuían cien despensas familiares por mes. - Cuando trabajó en la Parroquia de Guadalupe hizo un Campo Deportivo para los muchachos de la A.C.J.M. - Finalmente en actividades literarias, siendo Vice-Rector, fundó y dirigió un periodico, "Alerta", que iba a todas las Parroquias, y cuyo fin principal era combatir los errores protestantes. En la Parroquia de Guadalupe fundó y dirigió un Hoja Parroquial: "Parroquia de Guadalupe".

★

REVMO. MONSEÑOR D. ENRIQUE SALAZAR
(Tulancingo)

Camarero Secreto Supernumerario de Su Santidad. Licenciado en Teología por la Gregoriana, y actualmente PARROCO de Cuauntepec, Hgo.

Nació el 7 de junio de 1919
Estudió en Montezuma de 1937 a 1938
Se ordenó de Sacerdote el 25 de octubre, 1942

OBRAS REALIZADAS. – Solamente es posible mencionar las anotadas en el reportaje de la Revista "Life", "Priest to the Campesino", publi-

cado el 14 de julio de 1952. Se encontraba entonces de Párroco en la extensa Parroquia rural de Tlalchihilco, Hgo., donde viven más de 10.000 feligreses repartidos en 35 poblados y rancherías. - Como obras materiales se habla de la reconstrucción de la Iglesia Parroquia y de cuatro iglesias nuevas construidas, durante los tres años que llevaba en aquel lugar. - En cuanto a obras de beneficio social, había dotado de luz eléctrica a tres pueblos, y administraba una fábrica de ladrillos que producía 500 ladrillos diarias.- Además siempre que, a lomo de mula recorría pueblos, llevaba consigo un botiquín bien provisto para los pobres. El mismo inyectaba, y sus nociones de medicina le capacitaban para diagnosticar en las enfermedades comunes de la región. - De paso este artículo de "Life" hizo surgir muchas simpatías hacia su abnegada labor entre los católicos y personas de buena voluntad en Estados Unidos, que expresaron en cartas y aun en ayuda económica.

MUY ILUSTRE SEÑOR CANONIGO
LECTORAL LIC.
D. ISAIAS GONZALEZ ALVAREZ
(León)

RECTOR del Seminario Concilar de León, Gto.

Nació el 12 de junio de 1912
Estudió en Montezuma de 1940 a 1947
Se ordenó de Sacerdote el 8 de abril de 1950

"Curriculum vitae". – Nació en el Valle de San Antonio, Parroquia de Arandas, Jal. - Hizo sus estudios de Latín y Humanidades en el Seminario de León. La Filosofía y Teología en Montezuma. Marchó después a Roma a especializarse en Derecho Canónico, y se ordenó de Sacerdote en la Capilla del Colegio Pío Latino. Vuelto a México, con el Grado de Licenciado en Derecho Canónico por la Universidad Gregoriana, fue dedicado a la enseñanza en el Seminario Mayor, donde ha dado clases de Derecho Canónico, Filosofía, Sociología, Psicología Experimental y Pedagogía. Además enseña en la Escuela Normal Diocesana. - Es Asistente Diocesano de la Unión Católica Mexicana, y en la Curia ejerce el cargo de Promotor de Justicia y Defensor del Vínculo

★

MUY ILUSTRE SEÑOR CANONIGO
DON FRANCISCO VALENCIA AYALA
(Zamora)

RECTOR del Seminario Mayor de Zamora

Nació el 12 de junio de 1912.
Estudió en Montezuma de 1937 a 1942.
Se ordenó de Sacerdote el 26 de marzo de 1943.

"Curriculum vitae". – Ejerció por un poco de tiempo el cargo de Vicario Cooperador en Zamora, pero se puede decir, que prácticamente sus 19 años de Sacerdote los ha empleado en el Seminario con los siguientes cargos: Prefecto de Disciplina, P. Espiritual –por 12 años–, Profesor de Teología Espiritual, Literatura y Biología; finalmente RECTOR. Fue el primero de los Exalumnos a quien se honró con la dignidad de Canónigo de Catedral, y en una Diócesis del abolengo de Zamora. - Ha sido un fecundo Escritor [1] de libros y folletos, y colaborador de Revistas y Periódicos locales y nacionales. - Fue a Roma a estudiar el Movimiento por un Mundo Mejor, bajo la dirección del mismo P. Lombardi, y al regresar a México, se le nombró Director Diocesano de dicho Movimiento. Predicador y Conferencista propone Cursos de Ejercitaciones por un Mundo Mejor y con frecuencia Ejercicios Espirituales a Sacerdotes, Seminaristas y Religiosas. En la mayor parte de los Seminarios de la República ha dado Ejercicios y también en Montezuma. Construye una Casa de Ejercicios. - Es Promotor de la Fe en la Causa de Beatificación del Siervo de Dios D. Leonardo Castellanos.

[1] Cfr. Sección VI, ESCRITORES, p. 295

MUY ILUSTRE SR. CANONIGO HONORARIO DE LA CATEDRAL DE MEXICO Y DE LA BASILICA DE NUESTRA SEÑORA DE LA SALUD DE PATZCUARO. MICH.,
DR. D. JORGE DURAN PIÑEYRO
(México)

Nació el 19 de febrero de 1923
Estudió en Montezuma de 1938 a 1939
Se ordenó de Sacerdote el 12 de diciembre, 1946

CARGOS Y OBRAS REALIZADAS. – Párroco de Nuestra Señora del Perpetuo Socorro, Colonia Río Blanco, D. F.; Vicario Ecónomo de la Parroquia de la Virgen Santísima de la Luz, Colonia Bondojito; Vicario Ecónomo de la Parroquia de Jesús María y Rector del Santuario de María Inmaculada de la Salud. Oficial de la Sda. Mitra, encargado de Asuntos Varios; asesor y encargado del Archivo del Consejo de Planificación y Estadística de la Arquidiócesis de México; Presidente de la Sección de construcción de Iglesias del Arzobispado, representante de ésta ante la Secretaría del Patrimonio Nacional. - Ha construido varias Iglesias y editado dos veces el Directorio Eclesiástico del Arzobispado de México, obra importante y de especial mérito estadístico. - Es Doctor en Filosofía. "Honoris causa" de la Universidad de Minerva, Bari, Italia.

MUY ILUSTRE SEÑOR CANONIGO
HONORARIO
DON ROGELIO SANCHEZ
(Zamora)

Profesor de Teología Moral y Miembro de la Comisión de Arte Sacro

Nació el 23 de abril de 1921
Estudió en Montezuma de 1937 a 1944
Se ordenó de Sacerdote el 8 de abril de 1944

"Curriculum vitae". – Ha sido Prefecto de Disciplina, Vice-Rector y Rector del Seminario Menor. Fue a Europa a especializarse en Arte Sacro. - Actualmente es Profesor del Seminario de Zamora.

MUY ILUSTRE SEÑOR CANONIGO
HONORARIO
LIC. DON VICTOR PEREZ RENDON
(Puebla)

Vicario de Religiosas y Profesor en el Seminario Mayor

Nació el 29 de julio de 1917
Estudió en Montezuma de 1937 a 1938
Se ordenó de Sacerdote el 19 de diciembre, 1942

"Curriculum vitae". – Obtuvo en Roma los grados de Licenciado en Teología y Derecho Canónico. – Desde su regreso ha consagrado su vida a la enseñanza en el Seminario, y, con mucha aceptación ha sido Profesor de Literatura, Filosofía y Teología. – Fue Director de la Congregación Mariana.

★

MUY ILUSTRE SR. CANONIGO
D. ANTONIO OROZCO MADRIGAL
(Culiacán)

Nació el 13 de febrero de 1920
Estudió en Montezuma de 1937 a 1942
Se ordenó de Sacerdote el 8 de junio de 1944

★

MUY ILUSTRE SEÑOR CANONIGO
HONORARIO
DON MAGDALENO OLVERA
(León)

Párroco y Vicario Foráneo de Irapuato, Gto.

Nació el 20 de julio de 1918
Estudió en Montezuma de 1940 a 1944
Se ordenó de Sacerdote el 10 de octubre de 1943

CARGOS Y OBRAS. – Fue Profesor, Prefecto de Disciplina y Vice-Rector del Seminario de León. Se hizo cargo después de la Parroquia de Dolores Hidalgo, como Vicario Ecónomo, de donde pasó a Irapuato, Gto., como Párroco y Vicario Foráneo. En lo material ayudó a la construcción del Seminario mediante donativos, visitando Parroquias y organizando Exposiciones; reparó la cúpula de la Iglesia Parroquial y construyó dos Capillas. - En lo social, fundó dos Escuelas, una Primaria y otra Secundaria, una Cooperativa y una Liga de Deportes entre los jóvenes de la A.C.J.M.

MUY REVERENDO PADRE
JESUS RAMIREZ LAZCANO
(México)

FUNDADOR de la Congregación Religiosa Femenina "MISIONERAS DE JESUS INFANTE Y DE NUESTRA SEÑORA DE FATIMA"

Nació el 2 de mayo de 1914
Estudió en Montezuma de 1937 a 1941
Se ordenó de Sacerdote el 21 de diciembre, 1940

Los fundadores

CARGOS Y OBRAS: Es secretario del V. Cabildo Metropolitano, Oficial de Glosa "B" en la Curia del Arzobispado. - Director General del del Hospital "Gustavo Guerrero". - Director y Responsable de la Escuela Primaria "Instituto Rafael Gustavo Guerrero". - Capellán de San Felipe de Jesús en Puerto de Sierra, D. F. - Capellán de la Plaza de Toros "El Toreo". - Tesorero de la Pía Unión del Clero.

Obras *Espirituales*: además de la Fundación de la Congregación Religiosa ha cultivado las vocaciones sacerdotales y ha enviado nueve candidatos al Seminario.

Obras *Materiales*: ha construido una Capilla Abierta para el servicio de un edificio Mutifamiliar de 15.000 habitantes.

Obras de *bien Social*: Fundó, construyó y dirige una Escuela Primaria a la que asisten unos 500 niños de ambos sexos, y planea aumentar la construcción para Secundaria. - Ha fundado tres Hospitales y continuado uno. La Congregación Religiosa por él fundada tuvo un origen providencial en un Hospital, y su fin es trabajar en Hospitales y Escuelas, por la santificación de los Sacerdotes.

[1] Cfr. Sección VII, p. 313

Las primeras Profesas en la Congregación.

MUY REVERENDO PADRE
MARCIAL MACIEL
(Cuernavaca)

FUNDADOR de la Congregación Religiosa Masculina "LEGIONARIOS DE CRISTO", de Derecho Diocesano, y cuya Casa Madre está en Roma.

Nació el 19 de marzo de 1921
Estudió en Montezuma de 1938 a 1940
Se ordenó de Sacerdote el 26 de noviembre, 1944

★

Sr. Pbro. Lic. Don JESUS TRUJILLO
(Colima)

FUNDADOR del Instituto Seglar Femenino "A.S.P.I.", o "FRATERNIDAD", de derecho Diocesano

Nació el 4 de abril de 1927
Estudió en Montezuma de 1947 a 1950
Se ordenó de Sacerdote el 8 de abril de 1950

"Curriculum vitae". – Sus estudios de Latín, Filosofía y un año de Teología los hizo en su propio Seminario de Colima. En Montezuma terminó la Teología y se ordenó de Sacerdote. - Fue después a especializarse en Derecho Canónico a la Gregoriana de Roma, donde obtuvo el Grado de Licenciado. Ya de regreso en su diócesis, fue Profesor de Derecho en el Seminario, Pro-Secretario de la Sda. Mitra, Secretario Particular del Sr. Obispo, Corresponsal Diocesano del Movimiento por un Mundo Mejor, Defensor del Vínculo y cofundador con el P. Pedro Ramírez, otro Exalumno, de la Escuela Secundaria "Instituto de Ciencias Manuel C. Silva".

El Instituto Seglar Femenino fundado por el P. Trujillo, además de la aprobación del Prelado Diocesano, ha sido bendecido por otros Obispos de la República y ya se ha extendido a otras Diócesis. El P. Lombardi, al tener conocimiento de su fin y de sus Estatutos, no sólo lo alabó, sino que lo consideró como una realización viva y concreta del Movimiento por un Mundo Mejor. Tres señoritas, miembros del Instituto, fueron enviadas a Roma para un curso especial del Mundo Mejor, y una de ellas, fue escogida por el P. Lombardi como Secretaria para toda la América Latina.

M. R. P. ISAAC ROBLES. M.S.C.

SUPERIOR GENERAL de los Misioneros del Sdo. Corazón de Jesús y Sta. María de Guadalupe.

Nació el 3 de julio de 1927
Estudió en Montezuma de 1945 a 1947
Se ordenó de Sacerdote el 8 de abril de 1950

Sr. Pbro. D. J. ESAUL ROBLES [1]
(Zacatecas)

RECTOR del Seminario Diocesano
–Mayor y Menor– de Zacatecas

Nació el 4 de junio de 1925
Estudió en Montezuma de 1938 a 1947
Se ordenó de Sacerdote el 2 de abril de 1949

"Curriculum vitae". – Los primeros dos cursos de Latín los hizo en el Seminario de Zacatecas y los dos últimos ya en Montezuma, en donde estudió la Filosofía y Teología. Sin edad todavía para ordenarse pasó a Roma, donde obtuvo en dos años la Licenciatura en Derecho Canónico. Después empezó los cursos especiales para el Doctorado en Teología, y vio coronados sus esfuerzos el 8 de mayo de 1953. - Sus cargos sucesivos han sido: Vicario Cooperador de la Parroquia de Guadalupe, Zac. - Vocal Ejecutivo del Instituto Hacendario Diocesano y Auxiliar de la Secretaría del Obispado. - Prefecto General con atribuciones de Rector del Seminario Diocesano (diciembre, 1954). - Vice-Rector del Seminario (Oct., 1956) - Juez Pro-Sinodal (mayo, 1958). - Y desde octubre 11, de 1960, Rector del Seminario.

[1] Desde el 25 de julio de 1962, Excmo. y Revmo. Sr. Dr. Obispo electo de Tulancingo, Hgo.

Sr. Pbro. Dr. Don GUILLERMO RANZAHUER
(Veracruz)

RECTOR de los Seminarios Mayor y Menor de la Arquidiócesis de Veracruz

Nació el 12 de marzo de 1928
Estudió en Montezuma de 1944 a 1947
Se ordenó de Sacerdote el 22 de diciembre, 1951

"Curriculum vitae". – Los estudios de Latín y Humanidades los hizo en el Seminario de su Diócesis. El año 1944 pasó a Montezuma donde cursó los tres años de Filosofía. Los estudios de Teología los hizo en la Gregoriana de Roma en la que obtuvo el Doctorado en Teología Moral. Al volver de Roma se le dedicó a la enseñanza en el Seminario. En su puesto actual se ha distinguido por su prudencia y su consagración al trabajo. En su período se comenzó la construcción del nuevo Seminario. Publicó un pequeño Catecismo y dedica algún tiempo a trabajar con Estudiantes Normalistas.

Sr. Pbro. Dr. Don HERMENEGILDO PEREZ GALVAN
(Oaxaca)

RECTOR de los Seminarios Mayor y Menor de la Arquidiócesis de Oaxaca (Antequera)

Nació el 1º de noviembre de 1916
Estudió en Montezuma de 1937 a 1938
Se ordenó de Sacerdote el 24 de abril, 1943

"Curriculum vitae". – El Latín y la Filosofía los estudió en su propio Seminario. Comenzó la Teología en Montezuma y la terminó en Roma. Obtuvo el grado de Doctor en Teología en la Universidad Gregoriana, en medio de los sustos y privaciones de la guerra. Ya de regreso, después de un tiempo de obligado descanso, comenzó su labor en el Seminario como Profesor y Vice-Rector. Ha enseñado Filosofía y Teología y otras asignaturas. En su tiempo se han hecho mejoras considerables al edificio. Desde 1960 es oficialmente Rector. Se distingue por su trato amable y comprensivo.

Sr. Pbro. D. FRANCISCO SILVA
(Aguascalientes)

RECTOR del Seminario Diocesano –Mayor y Menor– de Aguascalientes

Nació el 2 de abril de 1918
Estudió en en Montezuma de 1937 a 1941
Se ordenó de Sacerdote el 16 de agosto, 1942

"Curriculum vitae" [1] "Nací el día 2 de abril de 1918, y, muy flaco, por cierto, ya que acababa de pasar el hambre causada por la gloriosa Revolución. Permanecí unos dos o tres años completamente atarantado sin saber de mí absolutamente nada. Después de este tiempo, aunque lo atarantado permaneció como una cualidad permanente y arraigada, comencé a tener los primeros recuerdos, pasando mi niñez en estado de semivigilia y lo único que recuerdo son las travesuras que hice en la escuela, ya que de haber estudiado, apenas si tengo alguna noticia. Como a los 11 años ingresé en el coro de la Parroquia

[1] De propósito he dejado esta narración íntegra: tal como la recibí de su autor. Estoy seguro que todos los lectores se alegrarán de esta decisión. Y los antiguos compañeros del P. Silva reconocerán, sin dificultad, "al hombre" en su estilo.

y empece a dar los primeros berridos musicales que, por cierto, no eran cosa del otro mundo; aunque, por lo horribles, sí parecían de "alma en pena" A principios del año 1930 el Párroco dio principio a la preparacion de unos muchachos para enviarlos al Seminario, y, como gente sin que hacer, acostumbraba meterme también a las clases que les daban, pero nunca supe qué era esa cosa dichosa del Seminario, ni me importaba, ya que no era candidato para ella En fin, que el dia 14 de octubre de 1930, seguramente por tantearme, me dijo el Sr Cura. –¿Qué hubo? ¿Te vas tú también al Seminario? Yo pense decir que no porque no me interesaba el asunto (desde entonces usé el 'Nihil volitum nisi praecognitum'), pero como el Sr Cura me tomó por sopresa, pensé NO y dije SI Y salí luego disparado a mi casa a darles la buena nueva, que les dejó viendo visiones, pues tampoco mis papás sabían gran cosa del Seminario (Entonces no se solía decir nada de esta Institución)

Mi papá, un minero que por entonces estaba sin trabajo por haberse suspendido las labores de las minas –labores que nunca se han continuado–, se fue a ver al Sr Cura, para ver de qué se trataba Eran como las diez de la mañana. El Sr Cura lo recibió riéndose por la broma que nos había hecho, ya que ni él mismo creía que yo tuviera vocación Mi papá me cuenta que le dijo – Déjalo que vaya, al fin y al cabo dentro de dos o tres días lo tienes aquí de vuelta, que será el tiempo que pienso yo estar en la ciudad episcopal Mi papá se resolvió a dejarme, y como yo iba "de visita", ni ropa ni nada me prepararon, apenas si una "muda", que me metió mi mamá en una almohada, que perdió sus tripas originales para convertirse en flamante veliz Yo, entre tanto, me había escapado a jugar con unos "cuatachos", olvidado del asunto.

Vuelto a casa mi papá, salió un primo a buscarme, pues había que prepararme para el viaje ya que al día siguiente, 15 de octubre, era la inscripción Como todavía faltaban algunas horas para que pasara el tren por la estación más cercana a mi pueblito –Asientos de Ocampo–, mi padre me sacó a dar la vuelta por los cerros para darme algunos consejos de vida sobre cómo pasar los dos o tres días que iba a estar en la ciudad Yo ni me daba por enterado, aunque sí iba pensando ya en arrepentirme de mi palabra, pues nunca había dejado a mi mamá Sin embargo, como mi papá hablaba y hablaba, no me dejó resquicio por donde meter un NO, con lo que el SI anterior siguió valiendo Lo que sí tengo muy presente, es que al pasar por donde había uno de esos rudimentarios monumentos que el pueblo suele levantar en donde han asesinado a alguien, tomó mi papá una piedrita de dicho monumento y me dijo –Mira, esta piedra te la llevas, para que cuando seas padre, la vengas a devolver a este mismo sitio, después que digas una misa por el alma de este difuntito que fue fusilado por los villistas en 1914 Esa piedra la traje siempre en mi bolsillo, la lleve a pasear a Montezuma, y, ya ordenado de Sacerdote, volví a mi pueblo, y, celebrada la misa, la coloqué de nuevo en su lugar

Y se llegó la hora de partir, y mi papá se resolvió a acompañarme en el viaje en compañía del Sr Cura y de otros siete muchachos. Llegamos a Aguascalientes, y al dia siguiente, 15 de octubre de 1930, fui inscrito solemnemente como Seminarista, después de un examen previo, que no fue gran cosa, pues me preguntaron qué tanto era 2 x 4 Yo respondí que no me acordaba, pero que tal vez fueran 29

La cosa me comenzó a gustar, porque vi muchos chiquillos jugando, y yo les tenia mucho respeto porque decían que estudiaban 2º de latín, que a mí me pareció el nonplus ultra de la ciencia.

Total, que para no hacer larga la cuestión, que me quedé dos días, y luego otros y otros, y, mientras tanto, mis compañeros se fueron yendo, de modo que, pasado un año y medio no quedó ni uno solo de los siete Todos ellos, menos uno, que creo ya murió, son magníficos padres de familia

A mediados del 2º año de latín también a mí me corrieron, pero . no me fui La cosa sucedió así Era yo externo y vivía con unos parientes muy pobres que no tenían ni siquiera un reloj Yo me levantaba cuando me despertaba –hubo veces que a las dos de la mañana ya estaba parado en la puerta del Seminario esperando que me abrieran–, no era raro, pues, que me quedara dormido Un día el Sr. Rector, que ahora es un solemne Canónigo, me llamó y me dijo —Tú llegas tarde frecuentemente, cosa que no está bien hecha Si vuelves a llegar así, ya sabes que te vas a tu casa. Y como si hubiera pasado de propósito al día siguiente me quedé dormido y eran ya las 6.10 a m cuando llegué al Seminario, con la intención de deslizarme prudentemente Y ya lo iba logrando, pero de repente, al ir a entrar a la Capilla, sentí una mano justiciera que me tomó delicadamente de una oreja, y me encontré con los terribles ojos del Sr Rector —Pancho, me dijo. recoge tus cosas y a tu casa Yo, sin poder hacer otra cosa, me fui a recoger mis cosas, aunque llorando a lágrima viva, pues entonces ya iba gustando qué es el Seminario Hice mi maleta y me metí a un cuarto que entonces no se usaba para nada Cuando salieron todos de la Capilla, yo, con todo y maleta, me metí en ella y allí me estuve todo el día hasta como a las cinco de la tarde A esa hora tenía una clase con el Sr. Rector Me animé y me meti en ella El Sr. Rector me vio, pero no dijo nada, con lo que al salir fui y puse mis cosas de nuevo en su lugar, y seguí adelante Lo curioso es, que, cuando me iba a ordenar de Sacerdote, el mismo Sr Rector, que entonces ya no lo era, le dijo al Sr. Obispo. —Mire, Excelencia· este muchacho ya

se quería salir del Seminario, pero yo me opuse, y no lo dejé ir... ¡Y lo decía con una voz de inocencia...!

Total, que se pasaron los cuatro años de latín, años en los que yo casi siempre tuve el primer lugar, pero contando de atrás para adelante. En 4º año ya tenía el quinto lugar, porque solamente esos quedábamos...

Pasaron también los tres de Filosofía, y, luego, ¡gran alegría! Nos anunciaron que nos íbamos a Montezuma.

De mi vida en Montezuma no tengo que decir nada, ya que es conocida, pues se puede medir por horarios y Reglamento. En resumen: llegué, permanecí y volví a México. Recuerdos personales de Maestros, Superiores y compañeros, muchos, y muy adentro del corazón, pero serían largos de enumerar.

Regresé de Montezuma por junio de 1941, siendo Minorista, y, por mi excesiva juventud (?), tuve que esperar un año para recibir el Presbiterado, bendito acontecimiento que fue el día 16 de agosto de 1942. Canté mi Primera Misa, que de verdad fue la primera, el 18 del mismo mes. Ya desde octubre de 1941 comencé a dar clases en el Seminario, y desde entonces hasta la fecha, en él ha sido mi principal ocupación. He dado clases de Filosofía, Sociología, Historia Patria, Teología Dogmática, Sagrada Escritura; esto dentro del Seminario. Fuera, en distintos colegios: Religión, Etica, Lógica y Sociología.

Los cargos que ha tenido a bien encomendarme el Excmo. Sr. Obispo han sido: Confesor de Religiosas, Capellán de las mismas; Censor de libros y películas; Juez Pro-Sinodal, Presidente de la Unión Misional del Clero; Prefecto de Estudios, Prefecto General del Seminario desde 1959 y este año de 1962 he pasado a ser Rector.

Y con esto le corto, porque creo que ya "chole" con mi vida."

Sr. Pbro. D. JOSE MONTOYA
(Tulancingo)

RECTOR del Seminario Menor de Tulancingo, Hgo.

Nació el 4 de febrero de 1922
Estudió en Montezuma de 1943 a 1952
Se ordenó de Sacerdote el 12 de abril, 1952

Sr. Pbro. Dr. D. RAFAEL BELLO RUIZ
(Acapulco)

RECTOR del Seminario Menor de Acapulco, Gro.

Nació el 7 de marzo de 1926
Estudió en Montezuma de 1943 a 1947
Se ordenó de Sacerdote el 29 de junio de 1950

"Curriculum vitae". – Después de haber hecho su Filosofía en Montezuma pasó a la Universidad de Comillas, España, donde estudió los dos primeros años de Teología. Los dos últimos los hizo en el Instituto Católico de París, y obtuvo la Licenciatura en Teología. En Roma se especializó, por dos años, en Derecho Canónico en la Gregoriana, y presentó y aprobó su Tesis Doctoral en el "ANGELICUM". Desde agosto de 1954 hasta septiembre de 1959, fue Profesor y Director Espiritual en el Seminario de Chilapa, Gro. Desde el 1º de septiembre de 1959 hasta la fecha ha sido Rector del Seminario del Buen Pastor de la nueva Diócesis de Acapulco.

Sr. Pbro. Lic. D. SABAS MAGAÑA
(Morelia)

RECTOR del Seminario Menor de Matamoros, Tamps.

Nació el 24 de enero de 1921
Estudió en Montezuma de 1937 a 1944
Se ordenó de Sacerdote el 23 de septiembre, 1944

"Curriculum vitae". – Vicario Cooperador por un año en la Piedad, Mich. - El resto de su vida sacerdotal, o sea 17 años, lo ha empleado el P. Magaña como Profesor en el Seminario de Morelia y como fundador y Primer Rector del Seminario de la nueva Diócesis de Matamoros, Tamps. Junto con su trabajo en el Seminario de Morelia tuvo también los siguientes cargos: Confesor de Religiosas; Capellán de Religiosas por 11 años; Capellán de Coro en Catedral y Secretario del Ven. Cabildo durante nueve años; Sochantre de Catedral por siete años; Profesor de varias asignaturas en otros Instituos Seglares. - Obtuvo la Licenciatura en Canto Gregoriano por la Escuela Superior de Música de Morelia.

Sr. Pbro. Lic. Don HUMBERTO GONZALEZ
(Saltillo)

VICE-RECTOR del Seminario Menor de Saltillo, Coah.

Nació el 17 de noviembre de 1928
Estudió en Montezuma de 1948 a 1951
Se ordenó de Sacerdote el 26 de octubre de 1952

"Curriculum vitae". – Hizo sus estudios de Latín y Humanidades en el Seminario de Saltillo. - La Filosofía y un año de Teología en el Seminario de Guadalajara. - Tres años de Teología en Montezuma y después pasó a Roma a especializarse en Derecho Canónico en que obtuvo la Licencia. Debido a enfermedad no le fue posible presentar la Tesis para el Doctorado. - De regreso o México fue nombrado Prefecto de Disciplina, y al dejar el puesto de Rector el Excmo. Sr. Romo, fue nombrado Vice-Rector.

Sr. Pbro. Don ROSENDO FLORES
(Cuernavaca)

VICE-RECTOR del Seminario Menor de Cuernavaca, Mor. Consultor Diocesano y Asistente Diocesano de la JCFM.

Nació el 1º de marzo de 1927
Estudió en Montezuma de 1944 a 1951
Se ordenó de Sacerdote el 17 de junio de 1951

★

Sr. Pbro. D. SERGIO RAMIREZ
(Chilapa)

VICE-RECTOR del Seminario Conciliar de Chilapa, Gro.

Nació el 28 de diciembre de 1922
Estudió en Montezuma de 1939 a 1945
Se ordenó de Sacerdote el 8 de febrero de 1948

"Curriculum vitae". – Completó sus estudios en Comillas, España, e hizo la Carrera de Filosofía y Letras en la Universidad Autónoma de México hasta el examen de "Promoción Académica" - La mayor parte de su vida sacerdotal la ha pasado en cargos de Seminario: Profesor de varias asignaturas, Prefecto de Estudios, P. Espiritual, y ahora Vice-Rector. - Ha sido Secretario de Cámara y Gobierno y Promotor de Justicia. - En Chilapa fundó y ha organizado muy bien el movimiento del Oasis para Señoritas, del que depende un Dispensario Médico. - Ha sido Director de la Revista Oficial de la Diócesis y fue cofundador del periódico "Idea".

Sr. Pbro. Don JUAN MANUEL MORA RIC
(Guadalajara)

VICE-RECTOR del Seminario Diocesano de Papantla, Ver.

Nació el 12 de enero de 1926
Estudió en Montezuma de 1946 a 1951
Se ordenó de Sacerdote el 24 de marzo de 1951

"Curriculum vitae". – Ingresó en el Seminario de Guadalajara el 9 de noviembre de 1939 y estudió allí los cursos de Humanidades y dos años de Filosofía. En 1946 es enviado a Montezuma donde termina la Filosofía y cursa toda la Teología. Ordenado ya de Sacerdote sale de Montezuma el 13 de junio de 1951 y regresa a Guadalajara. Durante seis meses ejercita como Vicario Cooperador algunos ministerios, y siempre que le es posible acude al Seminario al trimestre de Orientación Parroquial. - En enero de 1952, prestado por su Arzobispo, pasa a la Diócesis de Papantla como Profesor de Filosofía. Menos de un mes después, el 15 de febrero, es nombrado VICE-RECTOR por el Prelado Diocesano de entonces, el Excmo. Sr. D. Luis Cabrera. - Es en verdad notable y digna de alabarse e imitarse la labor callada, firme, segura, organizada y progresista que ha realizado, con prudencia ejemplar, el P. Mora Ric en pro del Seminario Diocesano de Papantla. Su actuación en todos los órdenes: espiritual, intelectual, material y económico, ha llevado al Seminario a un estado de prosperidad en estos órdenes. El número y calidad de vocaciones va en aumento, y con las perspectivas del amplio Seminario ya en construcción se asegura un futuro halagüeño para el Clero y la Diócesis de Papantla. Tanto el Sr. Cabrera como el Sr. Sánchez Tinoco han secundado las prudentes iniciativas del P. Mora Ric, que en Diócesis ajena, se ha consagrado completa y abnegadamente a la formación de Sacerdotes, pues bien sabe que trabajando por una parte se trabaja por el todo, y, más cuando esa parte está muy necesitada de Clero bien formado.

★

EXALUMNOS QUE HAN OBTENIDO GRADOS ACADEMICOS

DIOCESIS Y NOMBRE	GRADO	MATERIA	UNIVERSIDAD	SITIO	NACION
Acapulco					
BELLO Rafael	Doctor	Derecho Canónico	"Angelicum"	Roma	Italia
Aguascalientes					
VALDIVIA J. de Jesús	Licenciado	Teología	Gregoriana	"	"
	Bachiller	Derecho Canónico	"	"	"
GUERRERO José	Licenciado	Teología	"	"	"
	Licenciado	Derecho Canónico	"	"	"
Colima					
MACIAS J. de Jesús	Doctor	Teología	"	"	"
TRUJILLO J. de Jesús	Licenciado	Derecho Canónico	"	"	"
URZUA Roberto	Licenciado	Filosofía	"	"	"
Ciudad Juárez					
SOLIS Rubén	Licenciado	Teología	"	"	"
Cuernavaca					
CEJUDO Felipe	Doctor	Derecho Canónico	Ottawa	Ottawa	Canadá
MUCIÑO Jorge	Bachiller	Teología	Gregoriana	Montezuma	U. S. A.
Culiacán					
ROBLES Alfonso	Licenciado	Teología	"	Roma	Italia
Chiapas					
MORALES Heberto	Licenciado	Teología	"	"	"
SUAREZ Adolfo	Licenciado	Teología	"	"	"
Chilapa					
PINEDA Ildefonso, S.J.	Licenciado	Teología	"	"	"
CERVANTES Humberto	Bachiller	Teología	"	Montezuma	U. S. A.
GUADALAJARA					
GUTIERREZ Guillermo	Licenciado	Teología	"	Roma	Italia
MICHEL Salvador	Licenciado	Ciencias Sociales	De Laval	Quebec	Canadá
Huejutla					
PULIDO Reynaldo	Bachiller	Teología	Gregoriana	Montezuma	U. S. A.
RODRIGUEZ Raúl	Bachiller	Teología	"	"	U. S. A.
León					
GONZALEZ Isaías	Licenciado	Derecho Canónico	"	Roma	Italia
Matamoros					
MAGAÑA Sabás	Licenciado	Música Sacra	Esc. Superior	Morelia	México
MEXICO					
DURAN PIÑEYRO Jorge	Doctor	Filosofía	Minerva	Bari	Italia
MORELIA					
† ABASCAL Juan Manuel	Licenciado	Teología	"	"	"
	Licenciado	Sagrada Escritura	"	"	"

DIOCESIS Y NOMBRE	GRADO	MATERIA	UNIVERSIDAD	SITIO	NACION
LEMUS Samuel	Licenciado	Derecho Canónico	De Comillas	Comillas	España
	Licenciado	Teología	Gregoriana	Roma	Italia
MORALES Ezequiel, S.J.	Bachiller	Teología	De Santa Clara	Sta. Clara, Cal.	U. S. A.
MURILLO Rubén, S.J.	Doctor	Filosofía	Gregoriana	Roma	Italia
Papantla					
GARDUÑO Leopoldo	Licenciado	Teología	"	"	"
PUEBLA					
GALICIA Heriberto	Licenciado	Teología	Gregoriana	Roma	Italia
PEREZ RENDON Víctor	Licenciado	Teología	"	"	"
	Licenciado	Derecho Canónico	"	"	"
RIOS Leandro	Licenciado	Misionología	"	"	"
Saltillo					
GONZALEZ Humberto	Licenciado	Derecho Canónico	"	"	"
San Luis Potosí					
PESQUERA José	Doctor	Filosofía	"	"	"
Tacámbaro					
BETANCOURT Eudoro	Licenciado	Teología	"	"	"
TORRES Bricio, S.J.	Doctor	Teología	"	"	"
ZARAGOZA José	Licenciado	Ciencias Sociales	"	"	"
Tampico					
ALFEREZ Antonio	Licenciado	Teología	"	"	"
GLEZ. SALAS Carlos	Licenciado	Filosofía	De Salamanca	Salamanca	España
	Licenciado	Ciencias Sociales	Gregoriana	Roma	Italia
Tepic					
ALVAREZ Tomás	Bachiller	Teología	"	Montezuma	U. S. A.
INDA Alfredo	Bachiller	Teología	"	"	U. S. A.
Tulancingo					
ARROYO Jorge	Licenciado	Ciencias Sociales	Lovaina	Lovaina	Bélgica
FERNANDEZ A. José	Licenciado	Derecho Canónico	Gregoriana	Roma	Italia
JIMENEZ Ramón	Bachiller	Teología	Gregoriana	Montezuma	U. S. A.
MADRIGAL Carlos	Doctor	Ciencias Sociales	De Ottawa	Ottawa	Canadá
SALAZAR Enrique	Licenciado	Teología	Gregoriana	Roma	Italia
ZUÑIGA Salvador	Bachiller	Teología	"	Montezuma	U. S. A.
VERACRUZ					
RANZAHUER Guillermo	Doctor	Teología	"	Roma	Italia
SOTO Francisco	Licenciado	Sagrada Escritura	Inst. Bíblico	Roma	Italia
TORRES Jesús	Bachiller	Ciencias Sociales	De Laval	Quebec	Canadá
Zacatecas					
DELGADO Francisco	Doctor	Derecho Canónico	Gregoriana	Roma	Italia
	Bachiller	Humanidades	De Salamanca	Salamanca	España
FELIX Carlos	Bachiller	Ciencias	Cat. de Washington	Montezuma	U. S. A.
FLORES Arturo	Licenciado	Filosofía	Gregoriana	Roma	Italia
	Licenciado	Teología	"	"	"
GARCIA Vicente	Licenciado	Teología	"	"	"
	Licenciado	Sagrada Escritura	Inst. Bíblico	"	"
LOPEZ DE LARA Jesús	Doctor	Hist. de la Iglesia	Gregoriana	"	"
ROBLES J. Esaúl	Doctor	Teología	"	"	"
	Licenciado	Derecho	"	"	"
RODRIGUEZ José	Licenciado	Teología	"	"	"

CUADROS ESTADISTICOS

I Grados Académicos

DOCTORES

Teología	4
Derecho Canónico	3
Historia de la Iglesia	1
Filosofía	3
Ciencias Sociales	1

LICENCIADOS

Teología	20
Derecho Canónico	8
Sagrada Escritura	3
Filosofía	3
Misionología	1
Ciencias Sociales	4
Música Sagrada	1

BACHILLERES

Teología	8
Derecho Canónico	1
Ciencias Sociales	1
Ciencias	1
Humanidades	1

* Número de Doctores: 12
* Número de Licenciados: 40
* Número de Bachilleres: 12

TOTAL de Exalumnos con Grados Académicos: 54

TOTAL de Grados Académicos Obtenidos: 64

II Cuadro de Honor

Excmos. y Revmos. Señores OBISPOS	7
Señor Vicario General	1
Revmos. Monseñores	2
Muy Ilustres Señores Canónigos	9
Muy Reverendos PP. Fundadores De Congregaciones Religiosas	3
Muy Reverendo Superior General de Religiosos	1
Señores Rectores de Seminarios	10
Señores Vice-Rectores de Seminarios	4
Exalumnos con Grados Académicos	54

Sexta Sección

ESCRITORES

* Presentación
* M.I. Sr. Cango. D. Francisco Valencia (Zamora)
* Sr. Pbro. Lic. D. Carlos González Salas (Tampico)
* Sr. Pbro. y Prof. D. Higinio Vázquez Santana (Veracruz)
* Sr. Cura D. José Zavala (Morelia)
* Sr. Pbro. D. José A. Betancourt (León)
* R.P. D. Ildefonso Pineda, S. J. (Chilapa)
* † Sr. Pbro. Lic. D. Juan Manuel Abascal (Morelia)
* Sr. Pbro. D. David Medellín (Tampico)
* Sr. Cura D. Manuel Vadillo (Campeche)
* Sr. Pbro. D. Genaro Alamilla (Tampico)
* Antología de Poetas Montezumenses
* Almena
* Cuadro Estadístico

No todos los que escriben son Escritores. como no todos los que componen versos son Poetas. En el genuino Escritor —hablo del literario—, se descubre siempre una vocación, acompañada de un mínimum de facultades creadoras, perfeccionada por una preceptiva y cultivada asiduamente en el trato de selectos autores. La vocación le impulsa, las facultades artísticas de sensibilidad e imaginación le capacitan para la realización de la obra de arte, las normas estéticas vigilan y orientan su buen gusto y el comercio con las grandes obras, a la par que le afinan su sentido estético, le eriquecen el molde maravilloso del lenguaje. Y si a la persona del Escritor se junta la dignidad sacerdotal, resulta entonces el maridaje glorioso del Artista-Apóstol que multiplicará y perpetuará su verbo escrito en el contenido de belleza y doctrina, que es la obra literaria.

El Escritor nato se revela también por SU estilo, ya que el estilo manifiesta de modo inconfundible su personalidad.

Por estas someras descripciones se puede concluir que la profesión de Escritor no es tan común como pudiera creerse. Y, sin embargo, Montezuma, al cumplir su quinto lustro de vida puede presentar con ufanía un selecto grupo de Escritores. No son, a la verdad muy numerosos, pero su calidad se impone, con tanto mayor mérito, cuanto que todos ellos —hablo especialmente de los Sacerdotes—, son verdaderos Escritores, no por haber suplantado su profesión sacerdotal, sino con ella y por ella han empuñado la espada de la pluma, para gloria de Dios y mayor bien de las almas.

Al registrar las páginas y los índices de las tres Revistas que en vida sucesiva han sido en Montezuma la palestra del bien decir: "ALBORES", "NARTHEX", "MONTEZUMA", se descubre que todos ejercitaron en ellas sus plumas y perfeccionaron sus cualidades literarias. Tales ensayos maduraron sus aptitudes y encauzaron el rumbo de su actividad en las Letras hasta la sazonada cosecha de las obras originales empastadas en libros.

Al presentar a estos diez Autores montezumenses creemos honrar de justicia a los que, después de madura encuesta, parecieron sobresalir por la calidad de su producción escrita y publicada. De ninguna manera son los únicos ni mucho menos. Hay bastantes que han escrito y siguen escribiendo en Boletines Diocesanos, Revistas de Seminarios, Hojas y Periódicos Parroquiales [1], folletos de enseñanza y vulgarización religiosa, y aun como colaboradores en Diarios de Provincia, etc., etc.

El orden que se sigue en la exposición se basa en una norma más bien extrínseca, pero objetiva: la producción "cuantitativa", es decir el mayor número de obras hasta el presente publicadas. [2]

Al fin dedicaremos algunas reflexiones a la producción poética.

Por su especial ayuda y generosidad en proporcionarme sus Obras, y en donarlas para la "Biblioteca de Exalumnos", que ha comenzado a formarse, expreso mis agradecimientos a todos los Autores.

---

[1] Al P. Alfonso Sahagún de Zamora, le dedicamos en otra Sección páginas especiales por sus méritos como Periodista (Cfr. Sección IV, p. 176).

[2] Como lo advierto más adelante en otra nota (p. 300), cuando ya tenía redactada toda esta sección, tuve noticia cabal de la producción literaria del P. Vázquez Santana. Si consideramos sólo el número de obras escritas después de su permanencia en Montezuma, como de hecho sucede en todos los demás Escritores de esta sección, no excede de siete, y, así puede permanecer el orden que se había prefijado de precedencia cuantativa, por lo menos relativa.

M. I. Sr. Cango. D. Francisco Valencia (Zamora) [1]

Diecisiete Obras publicadas hasta la fecha —Abril, 1962—, entre Libros, Folletos y Opúsculos señalan la fecunda y apostólica labor literaria del muy Ilustre Sr. Valencia Ayala, el Decano de los Canónigos Montezumenses. Sus temas preferidos han sido hasta ahora: el Sacerdocio, las Misiones y el Sagrado Corazón de Jesús.

Es su prosa siempre correcta, clara, sencilla y plena de convencimiento en el asunto que trata. Tiene dotes notables para la semblanza de caracteres, y para enfocar temas con brevedad y, a las veces, substancia de contenido.

Su amplia experiencia como Director de Seminaristas y de almas sacerdotales y de Religiosas le aporta seguridad, dominio y unción cuando se entra por estos tópicos.

Su caso es ciertamente ejemplar: una vida Sacerdotal puesta al servicio indeficiente y fiel de su Diócesis y de la Iglesia, a través de un apostolado asiduo y docto por la acción, la palabra y la pluma.

Sus Obras pueden colocarse en tres grupos:

1er Grupo: TEMAS VARIOS (7)

"El Amor no es amado" (110 pgs. FIMAX PUBLICISTAS. Morelia, Mich., 1945)

"Libro que no propone complejos Planes Quinquenales, ni aboga por las nuevas fórmulas para lograr la abolición de la periódica matanza entre los hombres, que no hace sino reiterar el eterno mensaje del AMOR. Util a todos y para todos". (Dr. Méndez Plancarte: NOVEDADES, Oct. 22 de 1945).

"El Ultimo Pagano" (Colección FIDES de la Unión Misional del Clero. León, Gto., 1945). Drama Misional en tres actos. "Creemos que la representación del mismo será poderoso vehículo de ideas que habrán de impregnar de santos y generosos entusiasmos a la juventud católica de la Patria, haciendo que muchos conozcan objetivamente la grandiosidad de la obra misionera" (Excmo. Sr. Dr. D. Luis Cabrera).

"Las Apariciones Guadalupanas" (Zamora, 1945). La más breve y completa síntesis del "Milagro de las Rosas".

"Semblanzas Misioneras" (116 pgs. FIMAX PUBLICISTAS. Morelia, Mich., 1947). Un libro para la juventud que busca Jefes y quiere salvadores.

"Novena a la Sma. Virgen de la Esperanza" (Morelia, 1948). Un tratadito sobre la devoción a la Virgen Santísima en esta advocación de la Patrona de la Diócesis de Zamora, Mich.

"Oratoria Sagrada" (1er. Cuaderno. Zamora, Mich., 1950). Historia, legislación y práctica de la Oratoria Sagrada.

"Espiritualidad del Clero Diocesano" (Morelia, 1952). Un folleto muy difundido entre los Sacerdotes y Seminaristas por su claridad y su entusiasmo. Varios Prelados lo regalaron a sus Sacerdotes y Clérigos.

2º Grupo: COLECCION "ALTER CHRISTUS" (5)

"Orad, Hermanos" (100 pgs. Imp. HERNAN. Zamora, 1952). Reflexiones sacerdotales.

"Senda Trillada" (146 pgs. FIMAX PUBLICISTAS. Morelia, Mich., 1955). Breve tratado de Ascética Sacerdotal, en forma amena, y en el que se aprovechan las fuentes tradicionales y las experiencias modernas.

"Retiros Mensuales" (112 pgs. Zamora, Mich., 1955) Para Sacerdotes y Seminaristas.

"El Padre Poppe" (50 pgs. Imp. ALFA, Zamora, Mich., 1959) Un Santo contemporáneo y modelo atractivo del Sacerdote Diocesano.

"Técnica del Movimiento por un Mundo Mejor" (35 pgs. Zamora, Mich., 1957).

3er. Grupo: COLECCION ART (5)

"El Corazón de Jesús y los Seminaristas". Folleto muy apreciado por Sacerdotes y Seminaristas, y que lleva ya NUEVE ediciones desde 1948.

"El Corazón de Jesús y los Sacerdotes". (Sahuayo, 1948) Lleva también ya varias ediciones, y los Prelados lo reparten a su Clero.

"El Corazón de Jesús y la Acción Católica". Dos ediciones: 1948 y 1950.

"El Corazón de Jesús y los Niños" (1ª Ed. Zamora, 1951). Como las Religiosas lo difunden entre sus alumnos, lleva ya muchas ediciones.

"El Corazón de Jesús y las Religiosas". Muy apreciado por las Religiosas. Va en la tercera edición: 1959.

El Autor prepara los siguientes volúmenes:

1 – CUENTOS AZULES
2 – TEATRO JUVENIL
3 – MEDITACIONES SACERDOTALES
4 – LITERATURA ESPAÑOLA MEDIEVAL
5 – BREVE TRATADO DE BIOLOGIA HUMANA
6 – SINTESIS DE LA HISTORIA DE MEXICO
7 – FLOR DE LOS CARDOS

[1] Su "Curriculum vitæ" y fotografía aparecen en la Sección V, p. 279

Sr. Pbro. Lic. D. Carlos González (Tampico)

En juvenil vigor forma en la vanguardia de la cultura actual de México. Su vida ha sido un constante anhelo de superación, dentro siempre del marco sobrenatural de su Sacerdocio. Fue a Europa, y de su estancia en ella vino enriquecido con la doble Licenciatura de Filosofía y Ciencias Sociales. Prefecto de Estudios y Profesor en el Seminario Diocesano de Tampico, reparte su saber en otros Institutos Particulares. Literato, Periodista y Escritor ha publicado ocho obras, tiene una en prensa y seis en preparación. Porteño de Tampico, no sólo ha dado gloria y prez a su patria chica, Tamaulipas, sino a la Patria entera, por eso es miembro del Seminario de Cultura Mexicana y de la Sociedad Mexicana de Geografía y Estadística.

Nació el 6 de octubre de 1921
Estudio en Montezuma de 1937 a 1944
Se ordenó de Sacerdote el 7 de octubre, 1945

"*Curriculum vitæ litterariæ*". – Tal vez en ninguno de los Escritores que aparecen en esta Sección se ofrece tan clara la vocación a las Letras y al manejo de la pluma, como en el Padre Carlos González Salas.

En 1934, a la edad de 13 años, comienza los estudios de Latín y Humanidades en el Seminario de Guadalajara, y bien dirigido por Profesores competentes, permanece ahí hasta los 16. Casi un niño funda y escribe su primer periódico deportivo, "GOAL", del que salen 46 números a máquina, y, no pocos, escritos a mano.

Fue de los fundadores de Montezuma en septiembre de 1937, donde comenzó los estudios de Filosofía. Al poco tiempo, y con más recio ímpetu, resurge la vocación de escribir y arrastra consigo a otros colaboradores. "DEPORTES", escrito a máquina, reflejaba en sus páginas los momentos más intensos de la vida deportiva, y con sus doce números, representa el primer periódico de Montezuma.

Poco tiempo después, del "Círculo Literario Rafael Landivar" nació "ALBORES" y en sus páginas modestas de mimeógrafo publicó, el entonces filósofo Carlos, sus primeros ensayos de fondo; los deportes, con todo, siguieron también hablando por medio de "STADIUM", en cuyas páginas también colaboraba y maduraba el escritor en ciernes. El año 40, con los estudios de Teología, la vocación se afirma en madurez mental y literaria. Las páginas de otra Revista "NARTHEX", nacida en el Teologado de la Academia Literaria de Santa Teresa de Jesús, reciben colaboraciones del teólogo González Salas, y, alentado por el Director de la Revista, el recordado P. Gordoa, S.J., se anima a mandar sus primeros artículos a Revistas de circulación nacional, como "Abside" y "Lectura". Por este tiempo, en Concurso Nacional conquista una Mención Honorífica con su "Canto a Juan Diego". Los años de Montezuma, en multitud de trabajos académicos y literarios, prosiguieron afinando su pluma y su buen gusto y llegó a ocupar un puesto en la dirección de la Revista "MONTEZUMA".

Terminada su carrera sacerdotal y ya de regreso en su Estado natal de Tamaulipas, prosiguió sus colaboraciones en "Abside", "Lectura" y "Estilo", y, ocasionalmente, en otras revistas más, como "Sembradores de la Amistad", a la que iba un artículo mensual.

En 1948 ingresa al Periodismo en las columnas de "El Mundo" de Tampico y de "El Heraldo" de San Luis Potosí. Más tarde, de 1954 a 1960, sus cuartillas aparecen en los 28 Diarios de la Cadena García Valseca. En 1960 la firma de González Salas empieza a verse en las páginas de "El Satélite", rodotográfico dominical de Tampico.

El año 49-50 dirige la revista "VINCLA" de la UGESM. En 1950 funda con inicios humildes la revista "SEMINARIO", órgano del Seminario Conciliar de Tampico, que se desenvuelve en revista formal y vive durante seis años. De 44 a 45 colabora en MANÁ, revista del Congreso Eucarístico de Tamaulipas, y del 60 al 61, a fin de impulsar la celebración del Congreso Mariano Guadalupano publica doce números de "CONGRESO", con un magnífico colofón en Rotograbado. Por este mismo tiempo es cofundador, con otros cinco Sacerdotes de diversas Diócesis, de la serie de Folletos de Cultura Católica FyM (Fe y Mundo). Finalmente, en este año de 1962, ha comenzado a editar una revista en mimeógrafo: "DIANOIA" —Hojas para una fundamentación del pensar, subtítulo que dice ya mucho del contenido.

OBRAS

A continuación me complazco en exponer un conspecto apreciativo de sus ocho obras publicadas hasta la fecha en el orden cronológico en que han visto la luz.

"Notas Biográficas del Excmo. Sr. Serafín Ma. Armora" (65 pgs. EDICIONES ALVE, Tampico, 1949). Folleto biográfico del VI Obispo de Tamaulipas, en el que junto con las actividades de este Prelado ejemplar, se advierte el desarrollo religioso y cultural del Estado Norteño.

"Barcos de papel" o Estampas Tampiqueñas (144 pgs., con el perfil de ESTILO, San Luis Potosí, S.L.P., 1949). De él opinó así el Dr. Gabriel Méndez Plancarte:

"Ni se crea que estas páginas sean sólo barquichuelos infantiles, juegos intrascendentes de color y de paisaje. Estos BARCOS DE PAPEL, obra de un artista que es también apóstol y de un poeta que es, a la vez e inconfundiblemente sacerdote, llevan en su entraña un opulento tesoro de pensamiento y muchos estímulos eficaces para la acción". El volumen, además, se presenta con viñetas de Pablo Antonio Cuadra, y el prólogo del poeta y crítico Joaquín Antonio Peñalosa.

"Homenaje a Sor Juana" (56 pgs., Ediciones "Grupo Pro-Arte", Tampico, 1951). En fluida y castiza prosa, apoyado en notas de críticos de primera categoría, este librito resultó un estudio magnífico y concienzudo de la Décima Musa y de su obra. Fue una Conferencia preparada cuidadosamente por el autor para honrar a Sor Juana en el 3er. Centenario de su nacimiento.

"Perfiles Literarios" (80 pgs., Ediciones "Grupo Pro-Arte", Tampico, 1954). Un tomito con cuatro valiosos estudios de interpretación y crítica literarias: 1 - Aspectos de la Poesía de Salvador Díaz Mirón. 2 - Perfil de Gabriel Méndez Plancarte. 3 - La Navidad en la Poesía Castellana. 4 - La Pasión en algunos Poetas Mexicanos. Con muy honda comprensión de los temas va discurriendo por ellos el autor, y nos hace amar la belleza al gustarla y al hacerla gustar.

"El Cine Creatura de Dios" (20 x 14 cms. 82 pgs., Ediciones del CCOC Pío XI, Junta Central de la ACM, México, D. F., 1959). La obra se presenta autorizada por un inteligente y ponderado prólogo del P. Rafael Vázquez Corona, Asistente General de la Acción Católica Mexicana. El autor logra en su libro una síntesis excelente de la doctrina de la Iglesia sobre tema tan importante como es el cine. Y no sólo logra el mérito de la síntesis, sino que además la enriquece con testimonios extrínsecos y estadísticos, a la par que con ejemplos nacionales y extranjeros. El desarrollo camina lógico y armónico por entre ocho epígrafes sugestivos que abarcan los problemas actuales y candentes sobre el cine: Importancia del Cine, su Influjo, sus problemas morales, etc.

El P. González Salas acierta a juntar en su libro la robustez de la doctrina, la hondura de la investigación y la amenidad de la exposición. Con toda justicia se llevó las palmas en las opiniones de la prensa.

"Genética de la Delincuencia Juvenil" (23 pgs., Editorial Universitaria de San Luis Potosí, 1960). Breve estudio técnico y compacto en que el autor, como parte de su especialización en Ciencias Sociales, se mete en el arduo problema de las causas que intervienen en la delincuencia juvenil.

"Antología Mexicana de Poesía Religiosa — Siglo XX" (18 x 12 498 pgs., Editorial JUS, México, 1960). Es sin duda el volumen de más envergadura y mérito, y la crítica se mostró universalmente positiva y laudatoria. De los varios juicios sobre la obra que tengo ante la vista selijo algunos párrafos del que parece más autorizado, el del poeta michoacano, Padre Manuel Ponce, tanto más cuanto que en él se resuma la sinceridad de una carta personal:

> "Le dirijo ésta desde la redacción de "Trento", pues de otra manera el presente número saldría sin alusión a su reciente aparecida Antología Mexicana de Poesía Religiosa, Siglo XX, lo que sería imperdonable. Y en breves palabras quiero darle la bienvenida.
> Porque una obra de esa naturaleza, quiéralo o no, enlaza y polariza muchos elementos, dispersos antes, y era por otra parte, imperiosa la necesidad de que alguien descubriera e hiciera

patente esa brillante faceta (un poco de propósito y otro mucho de nosotros mismos decuidada), de la literatura mexicana actual, la raíz y perfume de la religiosidad, cosa que significa una modalidad en cualquier otra literatura, pero que en México es una tradición y una esencia.

Creo, Padre, que no es la hora de entrar en pormenores, sino la del aplauso. Hacer una antología de versos es un poco más difícil que hacer un libro de versos. Hay que ser investigador, saber esperar, saber criticar, además de ser poeta. Y si Ud. hace antología de contemporáneos, hasta la virtud de ser buen amigo con sus amigos, se convierte en vicio. Y si la hace de poesía religiosa, el ser teólogo y el hasta ser piadoso entraña el mayor de los peligros. Y tome Ud. muy en serio las cosas cavile mucho, para que a la postre le vengan a decir que 'ni son todos los que están ni están todos los que son'.

"Su Majestad la Moda". – Este excelente folleto de 22 páginas, Nº 12 de la Colección FyM, es un ejemplo típico de cómo el escritor genuino, que es siempre un artista, transforma la palabra escrita es espada de apostolado. En sus amenas páginas marchan a la par el conocimiento de la realidad, la solidez de la enseñanza y la pulcritud del estilo. (Impreso por IMSA de Monterrey, 1960).

OBRAS en peparación:

"MORAL DE LO COTIDIANO" (Temas morales)
"EL HOMBRE PRODIGIO" (Diálogo, Divulgaciones, Soliloquios)
"¿Para qué trabajas?"
"Sobre el Salario"
"EL MUNDO EN LOS OJOS" (Crónicas de andar y ver)
"HISTORIA DE LA LITERATURA EN TAMAULIPAS"
"CARACTERES CERCA DEL MAR" (En prensa)

Sr. Pbro. y Prof. D. Higinio Vázquez Santana (Veracruz)

Nació el 25 de octubre de 1886
Estudió en Montezuma de 1941 a 1943
Se Ordenó de Sacerdote el 18 de septiembre 1943
Murió el 18 de enero de 1962 [1]

Muy fecunda y variada fue la personalidad literaria del P. Vázquez Santana, dispersa en periódicos, revistas y libros. Para esta reseña no contamos sino con la realidad de siete de sus obras, a partir de 1932. En ellas predominan temas histórico -religiosos, monográficos y de tradiciones, costumbres y folklore mexicanos. Sus muy laudables aciertos los haremos notar en las breves apreciaciones de los libros que tuvimos en las manos. En general se puede decir que fue un hombre de vasta cultura histórica, literaria y artística, y que en ciertos tópicos nacionales es autoridad de primer orden. Su estilo es claro, correcto, a tiempo con galas sobrias de belleza y de una gran madurez mental. En la exposición seguiré el orden cronológico.

[1] Cfr. Sección Necrológica, p. 323

"Cuernavaca" (20.5 x 13.5 cms. 143 pgs. Talleres Tipográficos de la Penitenciaría, México, D. F., 1932). Conocedor a fondo de la historia de Cuernavaca, de sus tradiciones y leyendas, el autor contaba con la base segura para una obra de sumo interés histórico y artístico. Escribe por el noble motivo de su amor a México. Desea que el visitante y el turista, que se acerquen a este bello lugar de la Patria, descubran y gocen de sus hermosuras naturales y artísticas. Y logra su objeto con creces. Por eso, el que quiera visitar con deleite y ganancia artísticos a Cuernavaca y sus lugares vecinos, que

lea antes este bien documentado libro, que no es sólo mera guía de turista, sino obra de historia y de arte.

"Fiestas y Costumbres Mexicanas" (19 x 12.5 cms. 381 pgs. México, D. F., 1940). Mérito especial encierra este volumen por reunir, en sus casi 400 páginas, el acervo riquísimo y variado de fiestas populares de México, con el sabor y colorido especial de cada pueblo y región. Su materia y el ameno estilo se apoderan luego de la atención. El autor, no sólo se muestra conocedor de oídas, sino que se advierte que él mismo visitó lugares y vio con propios ojos las cosas que narra. El libro abunda también en datos históricos sobre las diversas razas indígenas, lenguas y costumbres.

"Juan Diego" (18,5 x 13,5 cms. 194 pgs. Imp. Rivadeneyra, México, D. F., 1940) El libro es presentado como una Epigrafía, Iconografía y Literatura popular de Juan Diego, y con él el P. Vázquez Santana se propone contribuir al movimiento pro-canonización del Vidente de Cuautitlán. El material es de primera mano, recogido por el mismo autor en once Estados de la República. Como el personaje central de la obra va indisolublemente unido a Santa María de Guadalupe, el trabajo resulta a la vez eminentemente guadalupano. Así, de los 22 capítulos, ocho se ocupan de la iconografía de Juan Diego, y el resto directamente habla de la Virgen de Guadalupe, y sólo indirectamente del dichoso indito. Son especialmente valiosos los capítulos que reunen ambas iconografías, las que muestran juntas a las dos imágenes de la Virgen y Juan Diego.

"Charrería Mexicana" (19,5 x 15 cms. 131 pgs. México, D. F., 1950). Jalisciense de cepa, nacido en Atemajac de las Tablas —ahora de Brisuela—, el P. Higinio vivió desde niño escenas de charrería. El tema lo llevaba en las venas, y, aun ya Sacerdote, fue Capellán de los Charros y pudo estar en contacto con los mejores charros de la época. Su propósito al escribir el libro apunta a un fin constructivo y que merece toda loa. Lo expresa, parte en el Pórtico, parte en el cuerpo del volumen: "Al referir con el detalle que me es dable, las costumbres típicas de México, habré de ocuparme de muchos de los entretenimientos de nuestros ancestros añorando pasados días en que ellos presenciaron aquellas fiestas, o tomaron parte en ellas; pues quien esto escribe desciende de gente de campo y escuchó por lo mismo de labios de sus familiares aquellas conversaciones llenas de colorido mágico y de sabor regional inolvidable... En este libro está compilada la gracia y galanura de nuestro México popular que ha querido respetar, para conservar el hondo sentir del pueblo, la frase chispeante, el gracejo, la sátira y la ingenuidad con que se manifiesta en todos sus actos la gente de campo, libre como la tierra mexicana que no admite tiranías extrañas, que anhela vivir en comunión íntima con la naturaleza, sentir la caricia de la fronda y escuchar el murmullo suave de la fuente y recibir el rayo vivificante del sol".

En el capítulo titulado: Los Jinetes más notables de México reafirma su propósito con estas graves reflexiones: "En la lejanía del ayer contemplamos a esos mexicanos eternamente recordados, y les pedimos que hagan que se mantenga constantemente vivo y enérgico, en el corazón del mexicano, el amor a aquello que, como la charrería, nos ha dado carácter y personalidad".

El lector encontrará en este original y meritísimo volumen todo lo que quisiera saber de la charrería: historia, técnica, actuación, vocabulario riquísimo y pintoresco, etc., etc. Los capítulos que se dedican al caballo, a los Caballeros de la Edad Media, a la historia de la Caballería, rebosan erudición y verdad. Allí promete otro libro complementario, "Guerrilleros célebres y Charros notables", que sería interesantísimo, pero que no hemos visto ni tenemos noticia de su publicación.

"Tepozotlán", Guía para el Turista. (19 x 15 cms. 55 pgs. 3ª Edición, 1950). La triple edición demuestra el mérito peculiar de este librito. A lo largo de sus páginas no sólo se percibe al erudito cultivador del Arte, sino, en cierta manera al "actor" que ha vivido y gustado todos aquellos hermosos sitios que describe. En su estilo de sabrosa sencillez, que a ratos palpita de inspirada emoción, va guiando al visitante, primero por las poblaciones y monumentos de especial recordación a los bordes del camino de

asfalto, después en el relicario mismo de Arte Churrigueresco, que es Tepozotlán.

La ilustración animada y erudita comienza desde los barrios de Tacuba, donde se extendieron los antiguos dominios de Tlacopan, con su Iglesia y convento franciscano. Después Atzcapozalco, Tlalnepantla, las pirámides de Tenayuca y Santa Cecilia, y, será una lástima no detenerse en el Templo de Cuautitlán, el más antiguo de México, según la tradición, y en la Capilla dedicada a la Virgen de Guadalupe construida en el mismo lugar donde se levantaba la humilde casa de Juan Diego.

Por fin el visitante entra a Tepozotlán, y si va acompañado del tomito del P. Vázquez, Santana, encontrará allí, no sólo datos históricos valiosísimos, sino un excelente Cicerone que le hará revivir años pretéritos y gustar intensamente la Casa Religiosa y el templo, convertidos en Museo Nacional Artístico. Al lado de la joya de Arte y de la apreciación de su mérito va una breve noticia del Artista. De manera que el alma se solaza al sentirse como incorporada a este monumento de belleza modelado en su arquitectura, escultura y pintura por manos mexicanas. Sus descripciones alcanzan a veces límites de verdadera poesía, como la que consagra al panorama que se contempla desde el Mirador.

"Imágenes Célebres de Méico" (19.5 x 14.5 cms. 75 pgs., 1950). El autor, en colaboración con Salvador Ortiz Vidales, presenta 28 narraciones, sencillas y breves, sobre otras tantas devociones e Imágenes de la Virgen Santísima. Comienza, como es natural, con la principal de todas ellas, la Virgen de Guadalupe. En plan de recopilación se expone con juicio y prudencia lo histórico, lo tradicional y lo legendario. Los devotos hallarán aquí ilustración para el aumento de su devoción; los Sacerdotes datos muy aprovechables para la predicación, y todos los fieles un aspecto religioso de nuestra historia en que aparece con clarividencia que México es una Nación profundamente Mariana.

"Cristos Célebres de México" (19.5 x 15.5 cms. 74 pgs. 1950). Si en el libro anterior el autor nos ofrece con amenidad y devoción el profundo y popular "Marianismo" de México, en éste aparece clara también la religiosidad del pueblo en su amor a Cristo Paciente en varios pasos de su Sagrada Pasión, sobre todo en la Cruz. En 27 sucintas narraciones encontraremos lo referente a los principales Cristos de México con su origen, sitio en que se venera, milagros e importancia de su culto y devoción. El Señor de Chalma, el Señor del Sacro Monte, el Señor de la Misericordia. . . son los nombres que la devoción popular va trasmitiendo de padres a hijos. Una de estas imágenes es el Señor de Nextengo, veneradísima en Atzcapotzalco y pueblos circunvecinos. Su historia se remonta hasta el último tercio del siglo XVI. En 1948 el P. Vázquez Santana fue nombrado Capellán del templo donde se le da culto y llevó a cabo muy importantes obras materiales de reparación y embellecimiento.[2]

OBRAS PUBLICADAS DE 1920 a 1940

"Apuntes Breves de Arte Dramático Infantil, Lengua Nacional y Recitaciones Escolares". Precedido de un breve juicio del Prof. Juan Antonio Granados, Ex-Catedrático de la Lengua Castellana de la Escuela Nacional Preparatoria de México, D. F. - Editado por la Secretaría de Gobernación. (13 x 18.5 cms., 220 pgs. Dirección de Talleres Gráficos, 1920).

"Bosquejos Biográficos de Hombres Ilustres Nacionales". Poder Ejecutivo Federal. - Secretaría de Gobernación. (15 x 22.5 cms. 213 pgs. 19 Ilustraciones. Dirección de Talleres Gráficos. Primera calle de Filomeno Mata Nº 8, México, 1920).

"Informe que presenta al Congreso Nacional de Maestros el Director General de Educación Primaria del Estado de Michoacán de Ocampo", Higinio Vázquez Santana, electo democráticamente por el Profesorado de la Región, para el período de 2 de enero de 1920 al 2 de enero de 1921. - Secretaría de Gobernación. (15 x 21.5 cms. 76 pgs. 17 Ilustraciones. - Dirección de Talleres Gráficos, México, 1920).

[2] Ya terminada esta reseña llegó a mis manos, por la bondad y gentileza de la Srita. María Vázquez Santana, hermana del Padre difunto, junto con otros preciosos datos, la lista completa tanto de sus obras publicadas como de las inéditas. Como un homenaje a tan preclaro Exalumno publicamos esa lista que arroja un total de TREINTA publicadas y cinco inéditas. Mas como en la larga vida del P. Vázquez Santana se distinguen dos etapas, sobre todo en sus ideas religiosas e históricas, éstas se reflejan aun en algunos títulos de sus obras. En la Sección Necrológica hablaremos más de la personalidad ejemplar del Sacerdote.

"Bocetos Biográficos de hombres Ilustres Michoacanos", en colaboración con el Prof. Juan Antonio Granados. (15 x 22.5 cms. 80 pgs. Morelia, 1920).

"La Unificación del Magisterio Nacional". - Homenaje al eximio Maestro Tabasqueño Don Alberto Correa. Gran reconocimiento para el distinguido Maestro Julio S. Hernández. - Secretaría de Gobernación. (14 x 19.5 cms. 16 pgs. Dirección de Talleres Gráficos, México, 1920).

"Discurso" pronunciado por su autor, Sr. Prof. Higinio Vázquez Santana, Director General de Instrucción Primaria en el Edo. de Michoacán, con motivo de la Historia Cívica organizada en honor del héroe JOSE MARIA MORELOS Y PAVON, el 30 de Septiembre de 1920, y las biografías de los Jaliscienses distinguidos. (16x22.5 cms. 16 pgs. Tipografía Comercial, Portal Hidalgo 181, Morelia, 1920).

"Estudio del Tema Segundo propuesto en la convocatoria del 10 de Noviembre de 1920". Trabajo presentado al Congreso Nacional de Maestros, por los señores Profesores Higinio Vázquez Santana y Juan Antonio Granados. —Secretaría de Gobernación. (14.5 x 19.5 cms. 36 pgs. Dirección de Talleres Gráficos, México, '20).

"Hombres Ilustres de América". (14 x 19.5 cms. 1 Ilustración. —Imprenta Económica Querétaro, México, 1922).

"Segundo Congreso Nacional de Maestros de Querétaro". (13.5 x 20 cms. 113 pgs. - Oficina Tipográfica del Gobierno, 1923).

"Canciones, Cantares y Corridos Mexicanos". - Prólogo de Don Luis González Obregón. (11.5 x 1.5 cms. 274 pgs. - Primer Tomo. Imprenta León Sánchez, Misericordia 7, México, 1924).

"Canciones, Cantares y Corridos Mexicanos". Prólogo de Ciro B. Ceballos y de Severo Amador. (12 x 18.5 cms. 317 pgs. - Segundo Tomo. Imprenta León Sánchez, Misericordia 7, México, 1925).

"Apuntes Geográficos e Históricos del Estado de Tlaxcala". (19.5 x 28 cms. 52 pgs. 32 Ilustraciones. - Imprenta del Gobierno del Edo. de Tlaxcala, 1927).

"El General e Ingeniero Pascual Ortiz Rubio, rasgos salientes de su vida ciudadana". (14.5 x 20 cms. 1 pgs., México, 1930).

"Historia de la Canción Mexicana: Canciones, Cantares y Corridos" (16.25 x 23 cms. 255 pgs. - Tercer Tomo. Talleres Gráficos de la Nación, México, 1931).

"El Carnaval", en colaboración con el Lic. Ignacio Dávila Garibi, Portada de Roberto Montenegro, Fotografías de Luis Márquez. - (16.5 x 22.5 cms. 134 pgs.) 55 Ilustraciones. - Talleres Gráficos de la Nación, México, 1931).

"Calendario Bilingüe de Fiestas Típicas de México, para el año 1931", Guía para el turista, en colaboración con el Lic. Ignacio Dávila Garibi. (16.5 x 23 cms. 120 pgs. 35 Ilustraciones, Vol. I, México, 1931).

"Mártires de la Reforma: Melchor Ocampo, Santos Degollado y Leandro Valle". - (20.5 x 3.5 cms. 24 pgs. Talleres Gráficos de la Escuela Federal de Artes y Oficios, Cortazar, Gto., 1931).

"A la memoria del Lic. Marcelino Dávalos". - (12 x 18 cms. 6 pgs. 1 Ilustración. - México, 1931).

"Cuernavaca". - (13.5 x 20.5 cms. 143 pgs. 22 Ilustraciones. - Talleres Linotipográficos de la Penitenciaría del Distrito Federal, 1932).

"Palacio de Bellas Artes. Primera gran serie de exhibiciones de Danzas Mexicanas auténticas, 18 al 25 de septiembre. Monografías de las Danzas" Secretaría de Educación Pública. - (17 x 23 cms. 36 pgs. 10 Ilustraciones. - Departamento de Enseñanza Agrícola y Normal Rural, 1937).

"Tepozotlán" (Guía para el Turista). - (11.5 x 16.5 cms. 8 pgs. 9 Ilustraciones. 1ª Edición. Tipografía Jaime, Guadalajara, 1938).

"Fiestas y ostumbres Mexicanas". - (12.5 x 19 cms. 382 pgs. Tomo I. - Ediciones Botas, México, 1940).

OBRAS PUBLICADAS de 1950 a 1961

"Cristos Célebres de México". - (14.5 x 19.5 cms. 74 pgs. 16 Ilustraciones. - Año Santo, 1950).

"Imágenes Célebres de México", en colaboración con el Sr. Salvador Ortiz Vidales. - (14.5 x 19.5 cms. 75 pgs. 14 Ilustraciones. - Año Santo 1950).

"Vida del Beato Sebastián de Aparicio". - (14 x 18.5 cms. 104 pgs. - Editorial "El Libro Español", Año Santo, 1950. - 2ª Edición en 1961).

"La Charrería Mexicana". - (15 x 19.5 cms. 130 pgs. - México, 1950).

"Juan Diego", Edición Conmemorativa. - (12 x 17.5 cms. 223 pgs. 1 Ilustración. 1ª Edición en 1950. 2ª Edición en "El Libro Español", 1961).

"Fiestas y Costumbres Mexicanas", II Tomo. - (12.5 x 19 cms. 348 pgs. - Ediciones Botas, México, D. F., 1953).

"La Charrería Mexicana" (en verso). - (12 x 17.5 cms. 95 pgs. 20 Ilustraciones. - Editorial "El Libro Español", Calle Real de Romita Nº 14, México, D. F., 1961).

"Himno a Bolívar", Letra del Lic. Francisco J. Saval, Música del Prof. Higinio Vázquez Santana. - (26.3 x 34.5 cms. 4 pgs.)

OBRAS INEDITAS

"El Desierto de los Leones" (En Colaboración)
"El Beato Fray Martín de Porres".
"Retablos Guadalupanos".
"Folklore Guadalupano"
"Biografías de Obispos y Arzobispos de México" (En Preparación).

Sr. Cura D. José Zavala Paz (Morelia)

Pertenece a los fundadores de Montezuma. Sus veintidós años sacerdotales los ha pasado en ministerios parroquiales como Vicario, Capellán y Párroco. Ha sabido convertir la cultura en medio de apostolado, como muy bien lo pregonan sus libros, las escuelas fundadas y la Radiodifusora Cultural en su Parroquia actual de Villa Jiménez, Mich., XEVJ.

Nació el 30 de enero de 1915
Estudió en Montezuma de
1937 a 1939
Se ordenó de Sacerdote el 19 de noviembre de 1939

La obra literaria del P. Zavala Paz se destaca, de manera especial, por su distinción y presentación artística. La mayoría de sus libros —cuatro por lo menos—, son verdadero poemas de luz y paisaje. Aunque tal vez en muchas fotografías se deseara una interpretación más extensa e ilustrativa, merece suma alabanza el excelente gusto artístico del Padre en la selección y colocación.

Por lo que atañe al contenido literario de la mayoría de sus obras, el autor va tras el anhelo sinceramente patriótico de que se conozca a México y se le ame a través de su verídica historia, de sus monumentos de Arte, de sus bellezas naturales y aun leyendas ejemplares. Pero en la manera de realizar su meritísimo intento, nunca renuncia por completo al bien espiritual de la cita inspirada, de la reflexión oportuna, de la sobria aplicación ascética de una moraleja.

Lo publicado hasta el presente se encuentra en cinco libros y un folleto, cuya lista en orden cronológico de su edición, es como sigue:

"Bocetos Michoacanos" (23.5 x 15.5 cms. 163 pgs. Talleres Gráficos de la Nación, México, D. F., 1953).

"El Bajío" (23 x 15.5 cms. 300 pgs. Editorial "FUMENTUM", México, D. F., 1955).

"Soria" (33 x 23 cms. 67 pgs. Talleres "GRAFICA HORIZONTE", México, D. F., 1956).

"Doce Promesas" (18 x 12 cms. 158 pgs. Soria. Gto., 1957.

"Itzi Chunapiti" (Agua Verde (Folleto), 22 p gs. Villa Jiménez, Mich. 1959).

"Acapulco" (23 x 15,5 cms. 164 pgs. EDITORIAL ACUARIMANTINA, México, D . F., 1961).

Respecto de "El Bajío" recogemos dos juicios, el de ABSIDE y el de la revista "Señal". D. Alfonso Junco opinó así en la conocida revista de Cultura:

> "Amor al espíritu y al cuerpo de la Patria hay en EL BAJIO, lujoso volumen profusamente ilustrado con artísticas fotografías, entre las cuales discurren relatos históricos o legendarios, trazados con amenidad y sentido poético por JOSE ZAVALA PAZ. El libro fue impreso en la Editorial Frumentum, de Coyoacán. Es tónico y sedante repasar bellezas de Yuriria, de Guanajuato, de Dolores Hidalgo, de San Miguel Allende. . . Ya el autor cumplió antes tarea similar con otra región de México, en volumen titulado Bocetos Michoacanos. ¡Que siga!"

Y "Señal":

> "Es este un libro cuya presentación, si se atiende al número y calidad de las ilustraciones, a los materiales empleados en su elaboración y a la esmerada impresión, merec calificarse de espléndida.
>
> El autor, conocido ya por sus 'Bocetos Michoacanos' como fino escritor y cultor de las bellezas del suelo patrio, recoge en doce pintorescas narraciones numerosos datos históricos y algunas leyendas típicas que corren por las tie-

rras del Bajío avaloradas por ese marco de paisajes, monumentos y evocadores rincones que México guarda como un tesoro.

Y todo para 'estampar temas dulces, motivos agradables, fantasías ingenuas . . . que encadenen la imaginación de los niños y los viejos y les proporcionen un sano esparcimiento, de esos que no embotan ni deforman'.
Pero el autor ambiciona además avivar en los lectores la llama del fuego sagrado de la Patria.
El Bajío es un libro que deleita, instruye y hace Patria".

Añadamos algunas reflexiones sobre los últimos volúmenes.

"Soria". - El autor expresa claramente su propósito en estas frases del Pórtico:

". . . Este libro será un reflejo del ritmo cotidiano de la vida de Soria, y, a la vez, recogerá ávidamente algunos gajos de Historia, de Leyenda y de Poesía que, al igual que las telas han sido admirablemente tejidos por lo obreros de la fábrica de San Fernando".

Y el propósito lo realiza con plenitud el P. Zavala Paz. En torno a una institución ejemplar por su organización y progreso agrupa retazos de historia y de leyenda, los enmarca en el paisaje y nos entrega una urdimbre amena y edificante.

"Doce Promesas". - En este libro el P. Zavala Paz empuña de lleno las armas del apóstol. Todas sus páginas nos brindan la sabia de una devoción reconfortante y salvadora, la del Sagrado Corazón de Jesús. Y no obstante ser un tema —la Doce Promesas—, tan traído y explorado por los escritores espirituales, el autor sabe infundirle novedad, asentada en gran solidez de doctrina, en muy vastas lecturas y experiencias, y dicho todo con un estilo pulcro, palpitante de sinceridad y convicción. Sus páginas se leen con placer y gusto, y no sólo harán provecho al público de los fieles devotos, sino a los mismos Sacerdotes, que descubrirán en ellas muy buena y sabrosa materia de predicación.

"Itzi Chunapiti" o Agua Verde. - Es una hermosa leyenda de los tiempos de la Conquista relacionada con el laguito de este nombre en la actual Villa Jiménez.

"Acapulco". - En su último libro, consagrado "al más hermoso puerto del Pacífico", el P. Zavala Paz torna a sus temas favoritos de sedante lectura y de culto patrio, en el sentido más ortodoxo de la frase, ya que hace estimar a México a través de sus valores objetivos de historia, leyenda y hermosura. Pero la hermosura predominante en este volumen es la del mar. Casi se diría que el autor acomete la demostración de una tesis: que el mar es un amigo. Y lo logra en sus tres capítulos centrales de molde hegeliano —Antítesis, Tesis, Sintesis—, en que pone a servicio la Historia, el Arte y la Filosofía, para desembocar en Dios mismo. La lectura recrea y abre ventanas hasta el presente cerradas o ignoradas. La visita a Acapulco será más apreciada si antes se meten los ojos por las albeantes páginas del volumen, magníficamente ilustradas.

Sr. Pbro. D. José A. Betancourt (León) [1]

El P. Betancourt, además de su "Actuación Notable" en las Obras del Monumento a Cristo Rey, merece también una mención especial en esta Galería de Escritores montezumenses.

Fundador, Administrador y *Colaborador* de la Revista "Cristo Rey en México". En otro sitio —página 225—, se hizo mención del hecho, ahora conviene ponderar algunos de sus méritos y aciertos.

En primer lugar es indudable que ha contribuido en México y fuera de él a un aumento real y progresivo de esta gran devoción de los tiempos modernos. La doctrina general sobre la Realeza de Cristo y la documentación escrita y gráfica relacionada directamente con el Monumento del Cubilete, son argumentos muy fuertes y consoladores que periódicamente ilustran y robustecen en las mentes cristianas el amor a Cristo Rey.

Por lo que mira a la parte especial que en la dirección de la Revista toma el P. Betancourt, bas-

[1] Cfr. Sección, IV, pág. 211

ta con meter los ojos en cualquiera de sus números: no hay uno solo en el que el Capellán del Monumento no participe en alguna forma, bien como compilador y ordenador de documentos, ya como autor de artículos, crónicas, sermones, etc.

Autor de libros monográficos. - Con mayores vuelos literarios el P. Betancourt ha publicado dos estudios históricos sobre Guanajuato y Silao.

"Guanajuato" (22.5 x 17 cms. 268 pgs. Talleres Offset DIANA, S. A., México, D. F. 1957). Desde los tiempos precortesianos hasta nuestros días, en nueve capítulos, el autor nos va presentando la hermosa historia de una de las ciudades de más abolengo histórico y cultural. El motivo de esta benemérita publicación fue muy noble y mariano: conmemorar el 4º Centenario de la llegada a tierras de México de la venerada y milagrosa Imagen de la Virgen, la más antigua de América, y que se llamó "Nuestra Señora de Guanajuato" por ser un don del Rey de España a la ciudad, y porque la misma Virgen pareció elegir los lares de la ciudad de la plata y de las minas. Además en el mismo año del 4º Centenario —31 de Julio de 1957—, el Templo Parroquial, donde se le rinde culto a la Imagen, fue elevado a la categoría de Basílica Menor.

Aunque el autor se llame sólo "recopilador, anotador e ilustrador" de la obra, tiene más méritos que eso. Acudió a fuente históricas de primera calidad, y supo comentar hechos y documentos, de manera que la lectura del volumen, impreso en fino papel couché y magníficamente ilustrado, resulta ameno y de mérito auténtico.

"Boceto monográfico de Silao" (22.5 x 16 cms. 226 pgs. Talleres Tipográficos LUMEN, León Gto., 1961). La ocasión para escribir este segundo libro, fue el haberse cumplido cuatro siglos desde la fundación canónica de la Parroquia de Silao, o para expresarlo en la manera sabrosa del documento antiguo, del "Pueblo del Glorioso Señor Santiago Apóstol de los Llanos de Silao", erección que fue hecha por el venerado Primer Obispo de Michoacán, D. Vasco de Quiroga.

El mérito histórico y literario del volumen supera, en ciertos aspectos, al de Guanajuato, pues aquí el P. Betancourt se lanza ya por los senderos de la propia síntesis histórica. El prologuista del libro, Sr. Pbro. D. Olegario Mireles, se expresa así:

"El P. Betancourt, con un sincero cariño al terruño, que hace ya cuatro lustros baña con sus sudores apostólicos y con una tesonera y envidiable labor, hurgando aquí y allá en historiadores de renombre, desempolvando archivos y consultando tradiciones, nos presenta una verdadera Monografía, muy completa, de la Ciudad y Vicaría Foránea de Silao. En ella encontramos la exacta situación geográfica de la región; los datos etnológicos y etnográficos de los primitivos aborígenes; asistimos a la conquista y evangelización del lugar; desfilan ante nuestra vista, en bien acabadas semblanzas, los conquistadores y evangelizadores de esa porción, los Párrocos y Vicarios Foráneos, los Párrocos de las Parroquias filiales, los sabios, los héroes y los hombres notables; y, todos aquellos datos históricos muy precisos, en cuanto es dable en un terreno completamente inexplorado, sobre los templos y monumentos de Silao. . .

Y al lado de este enjundioso y serio acervo histórico, para solaz de los lectores, encontramos muy bien engarzadas las principales tradiciones y leyendas de Silao".

Muy justos y merecidos nos parecen los aciertos anotados por el P. Mireles.

Ojalá que muchos Sacerdotes o seglares imitaran el tesón ejemplar del Capellán de Cristo Rey y escribieran bellas y documentadas monografías parroquiales.

El capítulo final del libro: "Silao en sus Leyendas y Refranes" ofrece un especial interés literario y folklórico. El lector gustará allí la célebre "historia" de Don Catarino y su apreciable familia, y el origen del famoso refrán de la "Yunta de Silao. . ."

Con locura de Dios te crucificas
en desnudez de lirio flagelado,
y es la rosa abierta en tu costado
el difícil amor con que me explicas.

Cinco llagas con sangre en que replicas
ternuras de clavel enamorado
y en tu ardoroso cuerpo desvalido
la violada azucena glorificas.

Al heliotropo de azotadas venas
santifican tus venas destrozadas
por la muerte sin fin que te devora.

Y al cardo fiel de luces nazarenas,
en una cruz de sol crucificado
el corazón me das con que enamoras.

Agustín Ayala, Pbro. (Morelia)

SI SOY UN NIÑO

Una aurora se fueron como un coro de niños asombrados.
Y no era para menos, ¡el asombro de Dios iba en sus manos!
Al doblar el sendero, ¡oh clara sinfonía! oímos un cantar de muchos labios.
Se fueron... mas al caer el día yo recogí sus ecos jugando entre los álamos.

¡Amor!...
¿No tienes miedo, Amor,
que yo te quiebre?

¡Si soy un niño!

Tiemblo al mirar ante mis manos torpes
esa tu dulce levedad de armiño.

¿No tienes miedo, Amor,
así pequeño
de ser el siervo Tú y yo tu dueño?

¡Amor!...
¿No tienes miedo, Amor,
que yo te rompa
y deshaga la suave maravilla
que ni la muerte con su precio compra?

Maravilla de verte de mi barro
diciéndome al oído
que el objeto de todos tus amores
¡es esta arcilla de mi cuerpo herido!

¡Amor!...
¿No tienes miedo, Amor,
que yo te tire?

¡Si soy un niño!

Y el rapaz siempre deja de las manos
la dádiva que le dieron con cariño.

¡Dádiva de tenerte
hecho de pan para poder comerte!

¡Amor!...
¿No tienes miedo, Amor,
que yo te olvide
como olvidan los niños bullangueros
sus juguetes de luz en los senderos?

¡Amor! ¡Amor! ¡Amor!

¿Por qué me has dado
lo mismo de Ti mismo?

Mas, ¿podrá alguna vez medir un niño
las leguas de un abismo?

Y fueron su camino como un coro
de niños asombrados.
Perlada de luceros, la aurora era una
rosa de pétalos soñados.
Se fueron, azorados, y en su huída
tan sólo mirábanse las manos.
Se fueron... mas quedaron
sus ecos temblando entre los álamos:

Amor...
¿no tienes miedo, Amor,
no tienes miedo?
Se apaciguaba el viento, y después:
Mas... ¿qué miedo tendrá un enamorado?

Antonio Novelo, Pbro. (Yucatán)

R. P. Ildefonso Pineda, S.J. (Chilapa)

Nació el 9 de Enero de 1916
Estudió en Montezuma de
1937 a 1941
Se ordenó de Sacerdote el 12 de Abril de 1942
Entró en la Compañía de Jesús el 7 de Septiembre de 1946
Profesor en Montezuma de
1950 a 1953, y de 1955 hasta la fecha

La actividad literaria del P. Pineda aparece desde sus años de estudiante montezumense. Ocho artículos sobre temas Cristológicos vieron la luz en la Revista "Narthex", y otros quince sobre diversos temas los ha ido publicando en "Montezuma", "Christus", "El Mensajero del Sdo. Corazón de Jesús" y Revista "Catedral" de Chilapa.

Además en diversos sitios y fechas se han ido presentando al público los siguientes folletos:

"La Vida Interior del Socio de Acción Católica", 14 pgs. Chilapa, Gro., 1943.

"Nuestra Sra. del Perpetuo Socorro y la Mujer", 18 pgs. Chilpancingo, Gro., 1943.

"El Perpetuo Socorro de María ante nuestra Sociedad", 19 pgs. Chilpancingo, Gro. 1944.

"Nuestra Defensa contra la Campaña Protestante en México", 47 pgs. Chilapa, Gro., 1944.

"La Unión con Dios fuente de verdadero Apostolado", 19 pgs. Chilapa, Gro., 1944.

"María es nuestro Perpetuo Socorro", 10 pgs. FIMAX PUBLICISTAS, Morelia, Mich., 1957.

"El Corazón Amoroso de Cristo en la vida de su Iglesia, 11 pgs. FIMAX PUBLICISTAS, Morelia, Mich., 1957.

"Tricromía Protestante", 17 pgs. México, D. F., 1950.

Pero su obra principal, de mayor empeño y acuciosa elaboración es el libro:

"Francisco de Asís en el Siglo XX" (20 x 14.5 cms. 301 pgs. Ediciones de la Comisión Central de Instrucción Religiosa de la Acción Cat. México, D. F., 1954).

El título del volumen, que de pronto pudiera pensarse anacrónico, a través de sus 28 capítulos de buena y maciza prosa se justifica. El autor consigue su intento de resucitar al reedificador de la Iglesia en la Edad Media, y hace ver cómo la doctrina y ejemplo del amable Santo de Asís pueden ser guía y remedio de este siglo XX, el de las mayores crisis después del Diluvio (Pío XII). Las enseñanzas y ejemplo de San Francisco son presentados, de modo particular, a las falanges de Acción Católica, pero sus páginas pueden ser de gran provecho para toda la grey católica, y aun para Sacerdotes.

"El libro es en realidad del Siglo XX: periodístico, ágil, novedoso. San Francisco de Asís camina por las modernas carreteras, entre las grandes ciudades y convive con los habitantes de hoy, trayendo su mensaje lejano de poesía evangélica, de fraterna alegría, de jubiloso desasimiento de las cosas humanas, para fincar el corazón únicamente en Dios nuestro Padre". (*Ezequiel Vizcaíno*: Revista "MONTEZUMA", Enero, 1955).

"Libro original y ameno. . . Tiene muy en la mano sus ciencias eclesiásticas el P. Pineda. Sus síntesis de Historia Eclesiástica, por ejemplo, son chispeantes y exactas. Allí están, para no citar otras, las que hace de Lutero y Pelagio, en las páginas 114 y 146". (*A. Valenzuela, S.J.*: "El Mensajero del Corazón de Jesús", Julio de 1955).

En preparación:

1 – Sobre Elocuencia Sagrada
2 – Sobre Jesucristo y el Mundo Moderno

OBRAS

El P. Medellín ha publicado libros y prepara un tercero.

"Espigas Sacerdotales" (18 x 12 cms. 138 pgs. Editorial JUS, México, D. F., 1951). El autor nos hace admirar y amar a quince almas sacerdotales: siete Obispos, dos Fundadores de Congregaciones Religiosas, tres Sacerdotes Diocesanos y tres Jesuítas. El volumen se abre con una advertencia de extremada modestia, pues dice que sus páginas no son "para la gente erudita ni para los paladares estilistas y literatos". En realidad hay en él pinceladas maestras de semblanza que hacen apreciar y amar el Sacerdocio en su acción variada y genuinamente apostólica. La exposición es amena; la prosa reflexiva y pulida. Hay arte en la expresión y un amplio y amoroso conocimiento de los temas que trata. Además, por ser Sacerdotes Mexicanos, o al menos consagrados al servicio de México, todos los personajes elegidos sus bocetos se tornan figuras ejemplares para las labores cotidianas en la propia casa.

"Un Verano en Europa" (17 x 11.5 cms. 52 pgs. Editorial JUS, México, D. F., 1960). En este tomito de 52 páginas muestra el P. Medellín las mismas cualidades literarias que en su libro anterior, aunque sobre tópicos diversos. Sobresale en particular su tino en captar el lado sugerente de la cosa a través de la impresión y emoción subjetivas. Con claridad de pensamiento y de imprenta se solaza el ánimo en una serie de instantáneas a través de Portugal, España, Francia, Italia y Roma. Mayor detención en España, Italia y Roma, como era natural.

Estas notas de viaje, aunque se refieran a los mismos sitios ya conocidos en otras relaciones, se vuelven siempre nuevas por la originalidad de que las viste el prisma subjetivo del que escribe.

En Preparación:

"SUGERENCIAS APOSTOLICAS" (Libro)
"APOSTOL" (Revista de vulgarización católica)

Sr. Pbro. D. David Medellín Ortiz

(Tampico)

Sus trece años de Sacerdocio han espigado en varios campos de Apostolado: vida parroquial, como Vicario Cooperador de la Catedral de Tampico. Párroco de Altamira, Tamps.; Profesor en el Sem. Diocesano. Después fue fundador y Director de la Escuela Secundaria y Bachillerato Unico IGNACIO MONTES DE OCA, donde se encuentra actualmente. Amante de las Letras y de la Cultura, se ha esforzado con la palabra y el ejemplo en verlas florecer en su Patria Chica, Tamaulipas y, en especial Tampico.

Nació el 29 de diciembre de 1923
Estudio en Montezuma de
1942 a 1949
Se ordenó de Sacerdote 2 de abril de 1949.

† *Sr. Pbro. Lic. D. Juan Manuel Abascal*

Este brillante Exalumno de la Arquidiócesis de Morelia, a quien Dios se llevó prematuramente en trágica muerte, se distinguió por su pluma desde sus estudios en Montezuma. Además de artículos sobre diversos temas, pueden leerse en la Revista "MONTEZUMA" [1] 52 Homilías, correspondientes a todas las Dominicas del Año Eclesiástico. Tal materia de predicación, que bien puede llenar un libro, reúne cualidades muy laudables: sermones breves, sólidos y prácticos, compuestos para que el Sacerdote pueda fácilmente en ellos preparar la instrucción dominical.

Siendo ya Diácono, en la noche del Jueves Santo, 22 de Marzo de 1951, predicó en la Capilla del Seminario una Hora Santa: "La Amistad de Dios con el Sacerdote", original, inspirada y devota; expresada, además, con el sentimiento y unción especial del que está en los umbrales del Sacerdocio. Un buen católico, seglar entonces, ahora Religioso de la Compañía de Jesús [2], habiéndola escuchado, pensó que su lectura podía hacer el bien en muchas almas, sobre todo sacerdotales, y ofreció costear los gastos de la impresión. Dos meses más tarde apareció en pulcro y nítido folleto, salido de los talleres de la Editorial Jus.

En 1952, después de sus estudios en Montezuma, partió para Europa a especializarse en Teología y Sagrada Escritura. Ya con el grado de Licenciado en ambas materias regresó a México y comenzó sus años de profesorado en el Seminario Mayor de Morelia. De este tiempo data la traducción que hizo del francés al castellano de *"Iniciación Bíblica,* o *Introducción al Estudio de las Sagradas Escrituras"* (24 x 17 cms. XXXII + 1014 pgs. Editorial Jus, México, D. F.

El P. Abascal realizó una gran obra al poner al alcance del público de habla española este libro monumental sobre el estudio de las Sagradas Escrituras.

Sr. Cura D. Manuel Vadillo (Campeche) [1]

"Amanecer en las Selvas" (20 x 13.5 cms. 95 pgs. Imprenta HERNAN, Zamora, Mich. 1953). El P. Manuel Vadillo es no sólo un gran Misionero y cazador [2], sino a la vez escritor y naturalista. Cuando en 1953 cumplió diez años de Sacerdote, algunos compañeros le animaron a publicar sus aventuras misionales. Reunió las principales en un interesantísimo tomito titulado "Amanecer en las Selvas". Su edición fue de 5.000 ejemplares y está ya agotada. De sus méritos literarios habló su prologuista, otro Exalumno de Montezuma, Profesor en el Seminario de Mérida, el P. Fernando Díaz:

"El valor literario del libro no es menos valioso —antes ha ponderado su valor espiritual—, pues las descripciones y narraciones, llenas de colorido y de realismo, acusan rica imaginación artística. Cuadros, paisajes, animales, hombres. . . pintados al vivo a través de estas páginas ardientes como la selva tropical. La pluma del autor nos transporta a un mundo de fantasía digno de los relatos insuperables de Walter Scott, o del inglés Daniel Defoe, que se inmortalizó con sus famosas aventuras de Robinson Crusoe. . ."

Ojalá y el P. Vadillo se resuelva pronto a una segunda edición de su libro y complete la 3ª parte, como lo promete él mismo, sobre la fauna tropical del Sureste de México, de la que casi nada se ha escrito. [3]

---

[1] Tomos 1951 y 1952.
[2] Sr. D. Francisco Cárdenas; ahora Hermano Coadjutor de la Compañía de Jesús en la Provincia Norte de México.

[1] Fotografía y datos biográficos p. 195
[2] Cfr. Sección IV, p. 195 y siguientes.
[3] Allí apreciaremos sus grandes dotes científicas de coleccionador y clasificador. Cuando le visité en su actual Parroquia de Sta. Lucia en la ciudad de Campeche, me admiró poderosamente su bellísima colección de mariposas, compuesta de varios centenares y todas de las selvas campechanas. Es de gran valor, y al Padre que las ha clasificado, lo acreditan de verdadero entomólogo.

Sr. Pbro. D. Genaro Alamilla (Tampico)

El P. Alamilla ha escrito muchos artículos ocasionales, sobre temas diversos, en periódicos de Tampico, en Revistas, y, últimamente en el "Noticiario a los Amigos" del Movimiento por un Mundo Mejor. En Tampico dirigió la hoja de Propaganda y Difusión Católica. Es autor de un libro.

"Cartas a mi Sobrino Seminarista" (21.5 x 14 cms. 134 pgs. Editorial JUS, México, D. F., 1954). En espontáneo estilo epistolar el P. Alamilla expone la doctrina sobre la Vocación Sacerdotal y el modo de vivirla con plenitud durante los años decisivos del Seminario. Las 24 Cartas, que hacen otros tantos capítulos, cubren todos los aspectos de la vida seminarística, desde las primeras impresiones que recibe el joven en esa su nueva casa que se llama Seminario. El autor revela un amplio y profundo conocimiento teórico y práctico de los temas que trata con un lenguaje fluido y ameno.

Antología de Poetas Montezumenses

Los dos últimos capítulos de esta Sección los dedicaremos a los Escritores Poetas. Deploramos que resulte muy somera la reseña, parte por ser más limitada la producción poética, parte por lo difícil de una verdadera apreciación.

Hay que distinguir en primer lugar la obra poética nacida dentro de los muros de Montezuma, de la que han seguido cultivando los Exalumnos sacerdotes y no sacerdotes. Y es indudable que la primera es la más abundante, la que se ha logrado fresca y espontánea al socaire de tres fuentes principales de inspiración, que serán perdurables hasta que Montezuma deje de existir: el paisaje circundante, Montezuma mismo con su cuerpo de edificios, estatuas y jardines, y, sobre todo el Ideal Sacerdotal. Venero triple no sólo de poesía sino también de música y de canto en sus formas diversas. A tal poesía alude un crítico autorizado con estas frases:

> "¡Poesías seminarísticas! Tienen el encanto de lo recién estrenado y de lo auténtico. Sólo que generalmente hacen promesas que no llegarán a cumplir, pues casi todos esos lirófobos necesitarán demasiado las manos para absolver, para ungir, para empuñar su bordón de peregrinos... Y la lira quedará colgada de cualquier árbol" [1]

[1] P. Alberto Valenzuela, S. J. - Cfr. ABSIDE, Enero-Marzo, 1959 (XXIII-1), p. 117.

Exigua noticia tenemos de la obra poética continuada por Sacerdotes Montezumenses. Vagamente sabemos que el P. Agustín Ayala (Morelia) prepara un volumen para la imprenta. Otros habrán escrito ocasionalmente; la mayor parte, por sus agobiantes deberes sacerdotales, muy a su pesar, habrán colgado la lira. En cuanto a la obra poética de los Exalumnos no sacerdotes, haremos referencia en el capítulo siguiente.

Se puede decir con verdad que a Montezuma llegaron las Musas con los primeros grupos de exiliados que llenaron sus aulas. Pero "el Poeta nace..." Así es: los que realmente lo son, reciben de Dios el "quid divinum", pasmo y veneración de los antiguos, y admiración, estima y deleite para los modernos. Con todo, los dones naturales exigen cultivo y oportunidad para manifestarse. Y aquí encuentro yo el mayor mérito de los poetas montezumenses, que sin contar en Montezuma con cursos extrictamente humanísticos, que son el natural ambiente para el cultivo y desarrollo de las facultades poéticas —recuérdese que Montezuma casi siempre ha sido Seminario Mayor—, sin embargo, los dones naturales despertados en los Cursos de Letras de sus Seminarios Menores y el cultivo adicional y complementario de las clases de Literatura en Montezuma revela a los artistas en poesía ocasional y esporádica, pero de verdadera ley.

"Ella y el campo hiciéronme poeta. . ." confiesa de sí Gabriel y Galán en su célebre "El Ama",[1] "Ella" era su esposa, "Viviente imagen de la madre muerta". Parodiando el verso, el Poeta Montezumense confesará asímismo que "Ella", su Vocación, y Montezuma, con la triple fuente a que aludimos antes, lo tornan poeta.

Pero concentremos ya la atención en el libro.

"Antología de Poetas Montezumenses" (23.5 x 17 cms. 149 pgs. FIMAX PUBLICISTAS, Morelia, Mich., 1958). El autor de la selección y prologuista de la obra, P. Arnoldo Alvarez (Tulancingo), advierte lo que sigue:

> "La alegría de vivir y los encantos de Montezuma inspiraron la sed de un canto nacido del corazón. ¿Lograron los poetas montezumenses hacer perceptible su ideal en todo su esplendor? . . . Vaya una panorámica de nuestra lírica, sin pretensiones. Poesía ocasional muchas veces, de poetas que no los son de oficio. . . Se ha dado muchas más importancia al contenido y se ha despreciado toda pretensión efectista. Las deficiencias podrán señalarlas los entendidos en poesía, si bien, en más de una ocasión, encontrarán creaciones verdaderamente felices.
>
> Para los montezumenses no es éste un libro para la crítica, sino ante todo para el recuerdo. Lo dicen aquellos versos del P. Agustín Ayala:

Tú cantas, Montezuma,
y tu cantar como rumor de pinos
va llenando con su rumor de oro y de re-
el caracol de nuestros corazones. . . (cuerdos

Y volveremos a vivir tu vida
muy lejos ya de ti,
cuando acerquemos el corazón a nuestro
(oído."[2]

La crítica de "un entendido" no se hizo esperar mucho. Apareció en ABSIDE, en su primer número de 1959. El juicio del P. Valenzuela sobre el libro, aunque ha parecido a algunos un tanto severo por el énfasis que hace al principio en las fallas de técnica, perfectamente explicables y previsibles, creo, con todo, que predomina en él la enumeración de méritos, junto con la simpatía y estima por el conjunto. Ya es simpatía el admirarse de sólo ver a trece poetas elegidos y a setenta y dos poemas seleccionados, pues esperaba muchos más. Después, espigando ya en las bellezas de las composiciones, de trece bardos, ocho merecen mención por sus aciertos.

Pero tal vez con una apreciación más aquilatada y profunda el autor de la "Antología Mexicana de Poesía Religiosa del Siglo XX", el P. González Salas habla de cuatro Poetas Exalumnos —dos sacerdotes y dos no sacerdotes—, al incluirlos entre los cincuenta y ocho representantes de ese género de poesía en lo que va del siglo. Los Exalumnos Sacerdotes son el P. Agustín Ayala (Morelia) y el P. Antonio Novelo (Yucatán). De este último se expresa así:

> "En Novelo predomina la vena religiosa, como sacerdote poeta de fina sensibilidad. Y en ella, ocupando puesto distinguido cerca del corazón y frontera al deslumbrador hallazgo poético, la poesía de navidad. Flotan reminiscencias clásicas y modernas; pero hay madera suficiente para descubrir en Novelo al poeta de personalidad... Música y finura, que, mezcladas con propias esencias, hacen preludiar al pleno peta religioso." [3]

Por lo expuesto aparece claramente que en Montezuma se han logrado poetas de verdad. Algunas hojas de este Libro-Album se presentan ornadas y honradas con música y temblor de poesía Montezumense: flores del recuerdo y botones de muestra.

---

[1] *José Ma. Gabriel y Galán*, OBRAS COMPLETAS, "Biblioteca Mundial Sopena", p. 7 y ss.
[2] Prólogo, pp. 12 y 13.
[3] Op. cit. p. 419.

"Almena"

En un pulcro folleto de 42 páginas impreso en papel chebuco y con el título sugestivo que encabeza este capítulo, se presentó al público una selección poética de cuatro Exalumnos montezumenses no sacerdotes: *Salvador Oropeza, Ramón Mendoza Montes, Jorge Eugenio Ortiz* y *Salvador de la Cruz*. La dedicatoria es por demás significativa:

ESTA EDICION DE "ALMENA" ES UN HOMENAJE QUE SUS AUTORES TRIBUTAN A MONTEZUMA, EN RECONOCIMIENTO DE LA FORMACION HUMANISTICA QUE ALLI RECIBIERON Y COMO UN PRESENTE AMISTOSO SUYO A LA CONVENCION DE MONTEZUMENSES CELEBRADA EN GUADALAJARA EN EL MES DE JULIO DE 1959.

Palabras que entrañan una doble vinculación: con el Alma Mater, de quien reconocen haber recibido su orientación literaria, y con todas las generaciones de montezumenses en amplio abrazo fraterno.

El contenido poético del homenaje es muy valioso: un ramillete de dieciséis poemas. Cuatro corresponden a Oropeza; uno, el más largo, a Mendoza Montes; otros cuatro a Eugenio Ortiz y siete a Salvador de la Cruz. En todos hay personal inspiración y legítima poesía.

Dos de los autores, Salvador Oropeza y Ramón Mendoza Montes tienen un sitio honorífico entre los representantes de la Poesía Religiosa Mexicana del Siglo XX en la Antología mencionada en el capítulo anterior del P. González Salas. Allí en la nota biográfica, pueden leerse los méritos poéticos de ambos y sus obras publicadas. [1]

Luego se advierte, tanto por la producción como por la perfección de la forma, que estos vates Exmontezumenses, dedicados a otras actividades, han proseguido pulsando la lira y con éxitos positivos y alentadores han llegado a la madurez poética.

---

[1] Salvador Oropeza: p. 381; Ramón Mendoza Montes: p. 425.

★

Cuadro estadístico

AUTORES	Obras Publicadas	Obras por publicar
Valencia Ayala Fco.	17	7
González Salas C.	8	7
Vázquez Santana H.	30	5
Závala Paz J.	6	
Betancourt J. A.	2	
Pineda I, S. J.	9	2
Medellín Ortiz D.	2	1
Abascal J. M.	2	
Vadillo M.	1	1
Alamilla G.	1	
Totales	78	23

Séptima Sección

EXALUMNOS RELIGIOSOS

* *Presentación*

* *Lista General*

* *Cuadros estadísticos*

* *Presentación*

Que Jesucristo añada algunas veces a la vocación al Sacerdocio la vocación a la perfeción en la Vida Religiosa es manifiesto. Unas veces la divina voz se escucha durante los años de Seminario; otras, después de recibidas las Sagradas Ordenes.

Dos justas razones nos mueven a poner en sitio especial los nombres de los Exalumnos Religiosos. La predilección y distinción que, de parte de Dios supone e incluye toda vocación religiosa, y la generosidad y "oblación de mayor estima y momento" que necesariamente acompañan la respuesta del que libremente se abraza con los tres Consejos Evangélicos por puro amor a Jesucristo Señor Nuestro.

Treinta y cuatro Religiosos en once Ordenes y Congregaciones Religiosas, y dos en el Instituto de Santa María de Guadalupe para Misiones Extranjeras, presentan un total de treinta y seis Exalumnos que buscan la perfección en la vanguardia de la Iglesia, en la vida plenamente evangélica de Comunidad.

Con escueta sencillez religiosa nos limitamos en esta sección a señalar los nombres de las personas y dos cuadros estadísticos. Para los cargos de algunos y direcciones de la mayor parte remitimos al lector al Directorio General de Exalumnos.

LISTA GENERAL

Nombre	Orden o Congregación	Diócesis
ANDERSON Antonio, S. O.	Cisterciense	Tulancingo
AVALOS Rafael, O. P.	Predicadores	Tijuana
CARRILLO Antonio, M. S. C.	Misioneros del Sgdo. Corazón y de Santa María de Guadalupe	Chiapas
CORREA Adonai, S. J.	Compañía de Jesús	Yucatán
CRUZ de la Abel, O. de M.	Orden de la Merced	Colima
CRUZ Francisco, M. S. C.	Misioneros del Sgdo. Corazón y de Santa María de Guadalupe	Chiapas
FLORES M. Carlos, S. J.	Compañía de Jesús	México
GONZALEZ J. Carlos, S. J.	Compañía de Jesús	Tepic
HERRERA Armando, S. J.	Compañía de Jesús	Chilapa
HERRERA José, M. S. C.	Misioneros del Sgdo. Corazón y de Santa María de Guadalupe	Chiapas
LOZA Manuel, S. J.	Compañía de Jesús	Zamora
MACIEL Marcial, L. C. [1]	Legionarios de Cristo	Cuernavaca
MARTINEZ R. César, M. S. C.	Misioneros del Sgdo. Corazón y de Santa María de Guadalupe	Chiapas

[1] Cfr. Sección V, Fundadores, p. 283

Nombre	Orden o Congregación	Diócesis
MATA Celestino, M. S. C.	Misioneros del Sgdo. Corazón y de Santa María de Guadalupe	Chiapas
MORALES Ezequiel, S. J.	Compañía de Jesús	Morelia
MORALES Froylán, M. S. C.	Misioneros del Sgdo. Corazón y de Santa María de Guadalupe	Chiapas
MURILLO Rubén, S. J.	Compañía de Jesús	Morelia
MURILLO Salvador, M. Sp. S.	Misioneros del Espíritu Santo	Morelia
OLARRA Juan, M. S. C.	Misioneros del Sgdo. Corazón y de Santa María de Guadalupe	Chiapas
PINEDA Ildefonso, S. J.	Compañía de Jesús	Chilapa
RAMIREZ LAZCANO Jesús [1]	Instituto Charles de Foucauld	México
RIOS Rogelio, M. Sp. S.	Misioneros del Espíritu Santo	México
RIVERA Salvador, S. J.	Compañía de Jesús	Zamora
ROBLES Isaac, M. S. C. [2]	Misioneros del Sgdo. Corazón y de Santa María de Guadalupe	Chiapas
SANCHEZ Agapito, S. M.	Marista	Tepic
SANCHEZ Rafael, S. J.	Compañía de Jesús	Tepic
SEVILLA Ramón, S. J.	Compañía de Jesús	Aguascalientes
SILVA Adolfo, C. M. F.	Cordimariano	Morelia
SOSA Pedro, O. S. B.	San Benito	Tampico
TORRES Bricio, S. J.	Compañía de Jesús	Tacámbaro
VAZQUEZ Fausto, M. S. C.	Misioneros del Sgdo. Corazón y de Santa María de Guadalupe	Chiapas
VAZQUEZ Herminio, M. S. C.	Misioneros del Sgdo. Corazón y de Santa María de Guadalupe	Chiapas
VAZQUEZ Manuel, M. S. C.	Misioneros del Sgdo. Corazón y de Santa María de Guadalupe	Chiapas
VAZQUEZ Miguel, M. S. C.	Misioneros del Sgdo. Corazón y de Santa María de Guadalupe	Chiapas
MARTINEZ Esteban, M. G. [3]	Instituto de Santa María de Guadalupe para Misiones Extranjeras	Aguascalientes
MENDEZ Renato, M. G. [4]	Instituto de Santa María de Guadalupe para Misiones Extranjeras [3]	Antequera

[1] Cfr. Sección V, Fundadores, p. 282
[2] Cfr. Sección V, p. 283
[3] Su actuación en el Instituto ha sido destacada. Fue Rector y organizador del Seminario de Misiones en el Distrito Federal; después pasó a construir el Seminario Menor cerca de Guadalajara. Actualmente se encuentra de Misionero en el Japón.
[4] Aunque su entrada al Instituto es relativamente reciente, es ya Prefecto de Estudios en el Seminario de Misiones.

* *Cuadros Estadísticos*

(I) *Ordenes y Congregaciones representadas*:

Benedictinos	1
Cistercienses	1
Cordimarianos	1
Dominicos	1
Instituto Charles de Foucauld	1
Jesuitas	12
Legionarios de Cristo	1
Maristas	1
Mercedarios	1
Misioneros del Espíritu Santo	2
Misioneros del Sdo. Corazón y de Sta. María de Guadalupe	12
Instituto de Santa María de Guadalupe para las Misiones extranjeras	2
TOTAL	36

(II) *Religiosos por Diócesis*:

Aguascalientes	1
Chiapas	12
Chilapa	2
Colima	1
MORELIA	5
MEXICO	3
Tacámbaro	1
Tampico	1
Tepic	3
Tijuana	1
Tulancingo	1
YUCATAN	1
Zamora	2

(III) *Instituto de Misiones Extranjeras*:

Aguascalientes	1
ANTEQUERA	1
TOTAL	36

SECCION NECROLOGICA

1 – Presentación

2 – Lista General

3 – Sacerdotes difuntos por diócesis

4 – Reseñas mínimas

5. – Tres casos especiales

1. – *Presentación*

"Sancta et salubris est cogitatio pro defunctis exorare".

"Obra santa y piadosa es rogar por los muertos".

(2 Mac 12, 46)

Un total de cuarenta defunciones han enlutado los corazones de la familia montezumense durante el cuarto de siglo que lleva de vida el Seminario, atendidos sólo los que han muerto Sacerdotes o Seminaristas.

Los que mueren nos legan, no sólo su recuerdo sino también su ejemplo. Y pensando en los trazos imitables de nuestros Exalumnos difuntos puse especial conato en allegar datos y fotografías, aunque con éxito muy escaso; por lo menos logré reunir de todos —36 Sacerdotes y 4 estudiantes, hasta mayo de 1962—, lo esencial: nombres, diócesis y fecha de muerte. En realidad esto basta para que ejercitemos con ellos el piadoso deber de encomendarlos.

De ocho Sacerdotes pude reunir algo más de lo esencial y se hará mención de ellos en breves reseñas. Además, en capítulo aparte por su ejemplaridad y edificación, se presentarán tres casos especiales.

Por lo que mira a los cuatro Seminaristas, tres fallecieron en Montezuma, y, el cuarto —Odón Fernández—, en un accidente de autobús al regresar a México. Es digno de consignar que la causa inmediata que ha producido la muerte a casi una tercera parte de nuestros difuntos, ha sido accidente: avión, automóvil, motocicleta, etc.

Dios quiera que estas cuarenta almas formen ya el Montezuma Triunfante que interceda sin cesar ante la presencia de Dios por todos los que aún permanecemos en la lucha, ya sea en el puerto de formación o entre las olas del mar.

2. – LISTA GENERAL DE LOS SACERDOTES DIFUNTOS

Nombre	*Diócesis*	*Fecha de muerte*
BADILLO Juan	Aguascalientes	Diciembre 3, 1943
GALLEGOS Agustín	GUADALAJARA	Julio 16, 1944
MENDOZA Miguel	PUEBLA	Septiembre 8, 1946
SOTELO Gonzalo	Zacatecas	Abril 10, 1947
VALENZUELA Ciro	MORELIA	Mayo 17, 1947
CONTRERAS Guillermo	Zamora	julio 21, 1947
ROSALES José	GUADALAJARA	Noviembre 6, 1947
FRANCO Jesús	MORELIA	Julio 8, 1948
ROJAS Fco. Javier	San Luis Potosí	Noviembre 26, 1949
GARCIA Modesto	Chilapa	Diciembre 1, 1949
RUIZ Carlos	ANTEQUERA	Diciembre 12, 1950
HERNANDEZ Héctor	ANTEQUERA	Mayo 15, 1951
SANCHEZ Manuel	Zacatecas	Octubre 3, 1951
RETANA Raymundo	Colima	Noviembre 18, 1951
LOPEZ Dámaso	Zacatecas	Diciembre 4, 1953
ESCAMILLA J. Jesús	MORELIA	Febrero 13, 1954

Nombre	*Diócesis*	*Fecha de muerte*
GONZALEZ Fausto	MORELIA	Mayo 6, 1954
PEDROZA G. José	Hermosillo	Septiembre 13, 1954
SUAREZ Juan	Tacámbaro	Abril 16 1956
SANCHEZ Luis	GUADALAJARA	Julio 28, 956
RODRIGUEZ Abdón	ANTEQUERA	Julio 14, 1957
URANGA Raymundo	CHIHUAHUA	Agosto 14, 1958
CASILLAS José	Aguascalientes	Noviembre 3, 7958
NAVARRETE Jesús	MORELIA	Marzo 4, 1959
BAUTISTA Clemente	Tabasco	Junio 3, 1959
ABASCAL Juan Manuel	MORELIA	Julio 14, 1959
SALAZAR Guadalupe	Culiacán	Octubre 5, 1959
CORDERO Fidencio	Zacatecas	Enero 1, 1960
MENDEZ Fco. Javier	GUADALAJARA	Mayo 25, 1960
SANDOVAL Enrique	GUADALAJARA	Agosto 8, 1960
CASTELLANOS Pedro	GUADALAJARA	Septiembre 25, 1961
FUENTES José	Campeche	Noviembre 2, 1961
IBARROLA José	MORELIA	Enero 10, 1962
VAZQEZ SANTANA Higinio	VERACRUZ	Enero 18, 1962
PADILLA Francisco	MORELIA	Febrero 9, 1962
ESCALANTE Luis	YUCATAN	Mayo, 1962

SEMINARISTAS difuntos

SIERRA José (3º de Fil.)	Sonora	Septiembre 6, 1940
EUAN Longinos (1º de Teol.)	Campeche	Marzo 2, 1948
FERNANDEZ Odón (3º Teol.)	Tulancingo	Agosto 14, 1952
RODRIGUEZ Arturo (1º Fil.)	Toluca	Septiembre 5, 1953

3. – NUMERO DE SACERDOTES DIFUNTOS POR DIOCESIS

MORELIA	8	Hermosillo	1
GUADALAJARA	6	PUEBLA	1
Zacatecas	4	San Luis Potosí	1
ANTEQUERA (Oaxaca)	3	Tabasco	1
Aguascalientes	2	Tacámbaro	1
Campeche	1	VERACRUZ	1
CHIHUAHUA	1	YUCATAN	1
Chilapa	1	Zamora	1
Colima	1		
Culiacán	1	TOTAL	36

4 – *Reseñas Mínimas*

P. JUAN BADILLO (Aguascalientes). Nació el 8 de febrero de 1915. Perteneció al grupo de fundadores y llegó a Montezuma el 16 de septiembre de 1937. Cursó en el Seminario toda la Teología y se ordenó de Sacerdote en la Catedral de Aguascalientes el 22 de junio de 1941. Su primer destino fue de Vicario Coadjutor en la Parroquia de Totatiche, Jal., donde permaneció hasta su muerte, que ocurrió el 3 de diciembre de 1943. La enfermedad de que murió le vino por contagio, después de confesar a un tifoso. Fue el primer Exalumno que murió, y, como lo esperamos, fue a abrir las puertas del cielo a los demás.

P. GUILLERMO CONTRERAS (Zamora). Nació el 20 de febrero de 1922. Ingresó a Montezuma con el primer grupo de fundadores el 15 de septiembre de 1937, y permaneció hasta mayo de 1945. Se ordenó de Sacerdote el 29 de de junio de 1945 en su ciudad natal, Uruapan, Mich., y allí mismo cantó su Primera Misa. Fue nombrado después Vicario Cooperador de la Parroquia de la Purísima en Zamora, Mich. Apenas tenía dos años de ordenado cuando fue a México para hacer sus Ejercicios anuales con una tanda de Exalumnos. Allí comenzó a sentirse enfermo y murió pocos días después, el 21 de julio de 1947.

P. RAYMUNDO RETANA (Colima). Nació el 15 de mayo de 1916. En el año que estudió en Montezuma, 1941-1942, recibió las Sagradas Ordenes el 4 de junio de 1942. Nueve años después, siendo Párroco de Tonila, Jal., moría con fama de santidad. Fue director de almas ansiosas de perfección, y todavía perduran los frutos de su intenso ministerio sacerdotal. En Tecalitlán, Jal., donde fue Vicario Cooperador y Asistente de la A.C.J.M., logró de sus muchachos que hicieran meditación diaria. Desde seminarista se distinguió por su vida de piedad, y como Sacerdote sobresalió en su apostolado con la Acción Católica y como un gran propagandista de la devoción al Rosario. Fue de vida muy austera. Este santo Sacerdote es digno de algo más que esta exigua nota. ¡Ojalá que algún Padre de su diócesis escribiera una breve biografía!

P. RAYMUNDO URANGA (Chihuahua). Nació el 28 de junio de 1915. Estudió en Montezuma desde Septiembre de 1937 hasta marzo de 1939. Se ordenó de Sacerdote el 8 de abril de 1939 y cantó su Primera Misa el día siguiente. Fue a una peregrinación a Europa, y al regreso, después de cancelar su boleto de barco, tomó el avión en Irlanda y murió con todos los pasajeros al caer el avión en el mar. Era Párroco de la Iglesia de Santa Bárbara en Meochi, Chih., y muy estimado de sus feligreses. Fundó una Escuela Parroquial y llevó Religiosas para que se encargaran de la Clínica Sección Once. Cuando estuvo en Delicias, Chih., comenzó el templo parroquial. Fue gran promotor del Catecismo. Murió a los 43 años y 19 de Sacerdote.

P. JOSE CASILLAS (Aguascalientes). Nació el 5 de noviembre de 1917 y llegó a Montezuma con el segundo grupo de los fundadores el 16 de septiembre de 1937. Al terminar los estudios de teología regresó a su Diócesis y fue ordenado de Sacerdote el 16 de agosto de 1942. Fue destinado después como Vicario Cooperador a la Parroquia de Encarnación de Díaz, Jal., donde se mostró muy activo, no sólo en su ministerio sacerdotal, sino en la ayuda social al pueblo. Tuvo mucha parte, por ejemplo, en la introducción del agua potable a la población y se preocupó por otros servicios públicos.

Trasladado a Aguascalientes, fue nombrado Capellán del templo de San Marcos y muchas de las mejoras que presenta ahora se le deben a él. Comenzó la construcción de una iglesia en un barrio pobre de la ciudad; sólo había terminado la cripta cuando le sorprendió la muerte; como no se ha continuado, sirve de templo provisional para la gente del barrio. Perdió la vida en un accidente automovilístico poco antes de llegar a Aguascalientes.

El Círculo "Plenitud" formado por señoritas que se ocupan en actividades y fines caritativos, agradecido al celo apostólico del P. Casillas, que era su Director, le dedicó este monumento en el mismo sitio donde perdió la vida, a unos 5 kms. de Aguascalientes, en la entrada Sur que viene de México.

P. PEDRO CASTELLANOS (Guadalajara). Nació el 26 de enero de 1902. Fue hijo de D. Luis Castellanos, Presidente Municipal de Guadalajara y Gobernador del Estado de Jalisco. El P. Castellanos antes de sentirse llamado al Sacerdocio estudió la carrera de Arquitecto y tuvo la oportunidad de formarse esmeradamente en Europa. Ya de regreso en México, ejercitó su profesión con mucho éxito en obras realizadas en Guadalajara, Jalisco y otros Estados.

Llamado por Dios a vida más piadosa probó por algún tiempo su vocación con los franciscanos. Al fin se decidió a seguir la vocación sacerdotal en el Clero Diocesano, e hizo sus primeros estudios en el Seminario de Guadalajara. En 1940 pasó a Montezuma para los cursos de Filosofía y Teología. Se ordenó el 22 de marzo de 1947.

Sus Superiores aprovecharon ampliamente su habilidad profesional y gusto artístico en la construcción y reconstrucción de templos, y varios de sus compañeros de Montezuma acudieron a él en busca de planos y dirección para la construcción de sus iglesias.

P. JOSE FUENTES (Campeche). Nació el 11 de octubre de 1926. Estudió en Montezuma cuatro años, de 1943 a 1947. Se ordenó el 3 de junio de 1950. La fecha probable de su muerte fue el 2 de noviembre de 1961. El P. Manuel Vadillo, en carta del 24 de enero de 1962 escribió los siguientes pormenores: "El P. José Fuentes quedó envuelto en el misterio. Lo más probable es que hayan caído al mar y tratándose de un avión de guerra tan pesado y que sólo se puede abrir por dentro, pues su cabina es de presión, es imposible que puedan dejar rastro visible sobre las aguas que hubiera permitido dar con ellos. Lástima que José haya ido a encontrarse con la muerte en cosas ajenas a su Sacerdocio. Estaba en el aeropuerto de Chetumal curioseando la salida de los aviones que portaban alimentos, y uno de los pilotos le dijo, que si no le gustaría ver cómo quedó Belice [1]. El Padre le respondió que no podía porque estaba usando una camioneta ajena y no había nadie que la devolviera. Se bajó el piloto del avión para buscar un muchacho que se encargaría de volver con el vehículo a la ciudad; el Padre Fuentes, libre ya de ese compromiso, se subió al avión de la muerte... No fue a auxiliar damnificados ni a suministrar los Sacramentos a los agonizantes... fue a ver cómo quedó Belice".

P. JOSE IBARROLA (Morelia). "La noticia cundió rápidamente. ¡El P. José ha muerto! Y nosotros, aun cuando estábamos al tanto de la gravedad de su mal, nos resistíamos a dar crédito a la noticia. A pesar de todo, el hecho era cierto: el P. José dejó esta vida a las 20.15 horas del miércoles 10 de enero de 1962.

Los obreros —sus mugrosos y amados obreros—, suplicaron al Sr. Cura Ibarrola, su hermano, les permitiera velarlo en el Santuario de

[1] Acababa de ser azotado por un ciclón.

Guadalupe, y él, generosamente, accedió. Le llevaron a su templo, y fue instalada la capilla ardiente frente a Jesús, en el sagrario, y frente a la Virgen que tanto amó y nos enseñó a amar.

Al día siguiente funerales solemnes, a los que asistieron los Excmos. Sres, Arzobispo y Obispo, y fueron oficiados por el Sr. Cura Ibarrola. Eran las 4.30 de la tarde cuando el cuerpo del P. José partió a su última morada. Un río humano fue a dar el último adiós a quien en su vida supo captar el cariño de todos. Era imposible que la gente cupiera en la pequeña zona donde fue sepultado; sin embargo se apiñaba más, y en las caras tristes de todos los que lo trataron había lágrimas de dolor por su desaparición. ¡Descanse en paz el P. José" [1]

Nació el 20 de mayo de 1903. Fue de los fundadores de Montezuma y estudió en el Seminario de 1937 a 1939. Se ordenó de Sacerdote el 19 de Noviembre de 1939.

[2] Reseña tomada del "Boletín Salesiano", abril de 1962, pág. 26. México, D. F.

5. – *Tres casos especiales*

a – *EL P. CLEMENTE BAUTISTA* (Tabasco). Nació el 29 de octubre de 1930. Estudió en Montezuma el 3º de Filosofía y toda la Teología, de 1951 a 1956. Murió el 3 de junio de 1959. No era nativo de Tabasco sino de Michoacán, pero las especiales necesidades espirituales del antiguo estado de Garrido Canabal, le movieron a elegir a esta región. Tres años escasos pudo ejercer su ministerio, pues Dios quiso detener su vida terresrte con un terrible cáncer general. Para que fuera mejor atendido su Prelado lo hizo trasladar a un hospital de la ciudad de México. Allí edificó a las Religiosas que lo cuidaron en su enfermedad, y su vida se coronó con una muerte envidiable de predestinado. Su agonía comenzó hacia las 10.30 de la noche del 2 de junio de 1959 y se prolongó por unas quince horas, pues expiró a la 1.30 p.m. del 3 de junio. Durante las horas más duras de la noche fue asistido por su Sr. Obispo en persona, Excmo. Sr. Don José del Valle y por el R. P. Nicanor González, S.J., actual Párroco y Superior de la iglesia de la Sda. familia de la Colonia Roma. De una entrevista personal con el mismo Padre, recogí los siguientes datos: La agonía prolongada y dolorosa comenzó con una gran prueba interior: accesos de desesperación. El agua Bendita, las preces de la recomendación del alma y jaculatorias de confianza le fueron devolviendo poco a poco la paz. El demonio no volvió a tentarle por este lado. Todo el resto de la noche lo pasó tranquilo, resignado a la voluntad de Dios, y, a ratos, aun se notaba contento. Conservó claro el conocimiento y reconocía a las personas. Asentía gustoso a la insinuaciones del Sr. Obispo, especialmente cuando le dijo que ofreciera a Dios sus dolores y su vida por los Sacerdotes de Tabasco.

Cuando a la madrugada se levantaron las Religiosas y entonaron el "Veni Creator", la melodía gregoriana evocó en su memoria el recuerdo del Seminario. . .–"Como en Montezuma, se le oyó decir. . ." Y se puso a cantar las conmovedoras estrofas, que en sus labios moribundos resonaban con trágica sublimidad. Como la agonía se alargaba el Sr. Obispo se retiró a celebrar la Santa Misa, y de su misma Hostia consagrada le trajo un pedacito como Viático, que le hizo pasar en una cucharada de agua, y, aunque había estado con vómitos, pudo, sin embargo, retener para la hora suprema al Amigo Eterno.

Con sincera y visible emoción el Excmo. Sr. Obispo dio fe de que la muerte del P. Clemente Bautista había sido excepcionalmente edificante.

b – *El P. JOSE GUADALUPE SALAZAR* (Culiacán). Nació de muy buena cepa cristiana en la Piedad, Mich., el 11 de julio de 1927. Llamado por Nuestro Señor al Sacerdocio, optó por una diócesis necesitada de clero y escogió la de Sinaloa, que se dividió más tarde en dos, Culiacán y Mazatlán. El P. Salazar fue enviado a Montezuma para sus estudios de Teología, que hizo, con especial dedicación, de 1948 a 1952. El 14 de julio de 1952 recibió de su Prelado, el Excmo. Sr. D. Lino Aguirre, la Ordenes Sagradas en la iglesia del Carmen de la ciudad de Culiacán.

Su primer cargo fue de Vicario Cooperador en la Parroquia de Sinaloa, Sin. Durante los dos años que permaneció en este lugar, por testimonio de su Párroco, el Sr. Cura D. Filemón Ojeda G., se distinguió por su abnegación, sumisión y actividad apostólica. De modo particular colaboró con el Sr. Cura en la visita a toda la Parroquia para informarse personalmente del estado espiritual de los feligreses.

El Sr. Obispo quiso aprovechar más de cerca y en un campo más selecto, las cualidades sacerdotales del P. Salazar, así que para el curso escolar 1954-1955, es llamado al Seminario Menor y se le confía el delicado cargo de P. Espiritual. Que dicho oficio lo ejercitó con plena satisfacción de sus Superiores, lo demuestra el hecho

Me encuentran las tar- des ab-sor-to en la di- cha
de po-der-mi-rar-te con-luz-ves-pe-ral
tus-blan-cas-pa-lo- mas mar-can-en-el cie-
lo las-ru-tas-mari nas que he de-conquis
tar con-los-raudos vue-los y tu cruz en hies
ta mi mar de inquietu-des se em-pieza a cal-
mar - Quie-ro te-ner-a-las- in-men-sas-y-fuer-
tes - co-mo-de-pa-lo-ma - pa-ra a-sí-vo-
lar - y el ru-mor de las a-las - no me
de-ja-so-ñar - al de-cir-me-que el tiem-po -
tor-na rá mi i-lu-sión - el To-preón se-ra es- tre-
lla - y sus a-las can-ción - y su luz y ar-mo
nía a - me lle-va-rán a Dios - -

LETRA: Daniel Martinez (S.L.P.)
MUSICA: Germán Martinez (Huejutla)

Bellos dias de Ju nio en que silen cio - so -
es-ca-lo-la ram-pa - ba-ña-da de sol
en-tre suen-pa-ma-da bri-lla ma-ges- tuo-
sa la I-ma-gen de un Cris- to con ni-veo ful-
gor. En-comiendo al Cristo to-dos mis pe-sa-res
y con fe sin-ce-ra yo le di-goa- sí:
Cris-to de la Ram-pa, que se lle-gue el día
de gra-bar tui-ma-gen en mi co-ra-zón. Con-
quis-ta-rás con tu do-lor y con tua-
mor mi co-ra-zón y vi-vi-ré ba-jo la
luz que bri-lla-rá des-de tu Cruz.

LETRA: Daniel Martinez (S.L.P.)
MUSICA: Germán Martinez (Hueiutla)

LA PRIMERA NEVADA

¿Qué bodas en el cielo se realizan
que hay regueros de azahares en lo alto,
y se visten de novia los pinares
con nupciales retazos?

¿Así juegan los ángeles
con pedacitos de astros
y los niños del limbo
el día de Todos Santos?

¿La Amada del Cantar de los Cantares
pasa con el Amado
despetalando enamorada estrellas,
azucenas y nardos?...
¿Son acaso regueros luminosos
de un Maná no gustado?

Nieva. La tarde se desvive en copos
y se tiende un sudario...

Amaneció de fiesta la alborada
y el prodigio vivió todo su encanto:
claridad de cristal bajo la bóveda
del sideral santuario...

Llanuras de marfil, cumbres de armiño,
frondas de terciopelo inmaculado...
y a los besos del sol un polvo plata oro
jugando en el espacio...

Nieve en la cumbre y en el valle nieve.
El éter, mar de luz tornasolado.
Vibraciones de copos en los ojos
¡y en el alma un asombro realizado!

Juan Núñez, Pbro. (Papantla)

que no se le haya removido de él hasta su muerte, y durante cinco años consecutivos infundió a los Seminaristas una piedad sólida y un intenso amor a Jesucristo. Pero como ocurre en casi todos los Seminarios, al lado del cargo con los alumnos va unido otro de atención a las almas de los fieles, pues la mies es mucha y las necesidades extremas. Se le confiaron, pues una iglesia en construcción y una capilla. Advirtió luego que la mayor necesidad material y espiritual estaba en la primera iglesia de San Rafael, apenas comenzada y que urgía terminar para beneficio de la poblada colonia de Tierra Blanca; así, pues, pidió ayuda para el cuidado de la Capilla de S. Antonio a otro compañero y él se consagró casi por completo a la construcción de la iglesia y al cultivo de las almas. Cinco años de celo sacerdotal, incansable, optimista y caritativo realizaron una transformación notable y digna de admiración e imitación. Distingamos brevemente entre la obra material y espiritual.

Obra material: prosecución y conclusión de la iglesia, pues aunque la encontró ya comenzada, él impulsó la construcción de manera rápida y decisiva, de suerte que en poco tiempo, con ladrillo y cemento armado logró hacer una iglesia moderna, amplia y limpia, que es actualmente la Iglesia Parroquial, en la Parroquia que se erigió después de la muerte del P. Salazar.

Obra espiritual: junto con la obra material comenzó una labor intensa en el terreno espiritual. El medio no era propicio, y, más bien descorazonaba, ya que a lo superpoblado del barrio se añadía una gran ignorancia religiosa, poca piedad, indiferencia, y aun predisposición contra el Sacerdote. ¿Por dónde empezar? Comprendió que la raíz del mal se enocntraba en la ignorancia religiosa y en que no conocían al Sacerdote. Comenzó por una campaña de acercamiento bondadoso y afable. Al pasar por las calles saludaba a todos sin distinción. Algunos saludos no eran correspondidos, pero al día siguiente volvía a saludar con igual amabilidad. El hielo fue rompiéndose, la gente empezó a coresponder al Padrecito que siempre saludaba con cariño y respeto. Los centros de catecismo comenzaron pronto a funcionar y la nave en construcción comenzó a reunir multitudes para los actos de culto y para la predicación. Después vino la concienzuda organización de las cuatro ramas de la Acción Católica. Horas de la noche tenía que dedicar a todo esto. Se dio tiempo hasta para atender las secciones preparatorias de Vanguardias, Aspirantes, Pequeñas y Pequeñitas. Consagró especiales cuidados y desvelos a las ramas masculinas. Sus 42 hombres que militaban en la U.C.M. estaban convencidos de que debían de hacer algo por Dios. Los muchachos de la A.C.J.M. recuerdan con gratitud al P. Salazar porque les contagiaba su optimismo, les organizaba sus deportes y los hacía triunfar. Así, en 1957 entraron en la Liga de 3ª Fuerza de beisbol y ganaron un trofeo, y en 1959, poco antes de morir el Padre, pudo ver a sus muchachos Campeones de 2ª Fuerza. Ni se piense que todo era deporte. Bien sabía el Padre que los juegos son únicamente un medio para atraer a los jóvenes a cosas más serias y prácticas religiosas. Con estos mismos deportistas iba a enseñar el catecismo y había formado un Cuadro Artístico para alegrar las fiestas de sus feligreses.

Pero el Señor quiso venir muy pronto por el "P. Lupe", como cariñosamente le llamaban. Siete años apenas de Sacerdocio fecundo y de tantas perspectivas y esperanzas para el futuro fueron cortados, casi, de sorpresa, por la muerte. El 2 de Octubre, Primer Viernes de mes, cayó en cama atacado del terrible tétano. Ese mismo día se había confesado por la tarde, pero el sábado quiso hacerlo de nuevo, como presintiendo la muerte; apenas si podía articular palabra con los dientes fuertemente apretados, pues el tétano paraliza los músculos. El lunes en la madrugada recibió el Sacramento de la Extremaunción. El doctor que lo atendía, en un supremo esfuerzo para salvarle, le practicó una traqueotomía, que sólo le prolongó la vida dos horas más. Eran las 7.30 de la mañana del 5 de Octubre cuando expiró.

La inesperada noticia provocó un duelo general, sobre todo en la Colonia Tierra Blanca. Su cadáver fue muy visitado y velado por el pueblo en la Iglesia de San Rafael, que era casi obra suya. Y tanto le amaron que pidieron y consiguieron conservar sus restos entre ellos, en el mismo templo de San Rafael. Y allí descansa el Sacerdote ejemplar: una lápida señala el sitio a la izquierda, a la entrada del templo.

La memoria del P. Salazar perdura aún, y la cristiandad que ahora allí florece debe su fervor religioso y el respeto y aprecio al Sacerdote, a su labor acompañada de una vida intachable. El mismo médico que lo conocía de antes y lo asistió en su enfermedad y muerte, dijo espontáneamente que estaba dispuesto a jurar que nunca había visto en el Padre nada desedificante. [1]

---

[1] El *P. Alfonso Robles*, compañero del P. Salazar, me hizo favor de proporcionarme la mayor parte de estos datos en relación escrita y de palabra.

c – *El P. HIGINIO VAZQUEZ SANTANA* [1] (Veracruz). Se ha dicho que la verdadera grandeza principia con la muerte. En verdad, para mí los grandes méritos del P. Vázquez Santana empezaron a ser conocidos después de su muerte. Cuanto ésta ocurrió de manera inesperada el 18 de enero de 1962 en Managua, Nicaragua, me encontraba precisamente recogiendo datos sobre los Exalumnos difuntos. La primera nota sobre la muerte la leí en "El Excélsior". De varios Padres, en especial del P. Saverino, oí algunas noticias que excitaron mi curiosidad por conocer más a fondo la vida del P. Higinio. Y creo haber logrado mi objeto, gracias a la generosa y gentil cooperación de las hermanas del Padre, las señoritas María y María Refugio Vázquez Santana y la Sra. Ma. Guadalupe V. S. de Martínez. Primero en amplia información escrita, y después de palabra en especial entrevista que me concedieron, pude hacerme de preciosos datos, de entre los cuales elijo lo más sobresaliente para dar forma a esta sucinta semblanza necrológica, la que voy a dividir en tres períodos.

1) *Niñez y juventud.* – El P. Higinio Vázquez Santana fue el hijo primogénito de los esposos D. Juan Mateo Vázquez Beas y Dña. María Santana Oceguera, vecinos ambos muy connotados de Atemajac de las Tablas o de Brisuela, Jalisco. Cursó la instrucción Primaria en la escuela oficial del lugar; sus estudios ulteriores los hizo en Guadalajara. A los 14 años entró al Seminario en dicha ciudad, pero sólo permaneció un año, y fue condiscípulo del Emmo. Sr. Cardenal D. José Garibi. Tal parece que esta vez no pensó seriamente en el Sacerdocio. Pasó al Liceo del Estado y después a la Escuela Normal de Maestros, en la que obtuvo, tras brillantes estudios, el título profesional de Maestro, carrera por la que siempre mostró afición y entusiasmo y en la que va a sobresalir notoriamente. Alcanzó su título en 1912, a los 26 años de edad. Poco tiempo después le ofrecieron la dirección de un colegio católico en Zamora, Mich. Por aquellos años los PP. Jesuitas tenían su Noviciado muy cerca de Zamora, en la antigua hacienda de El Llano, y daban tandas de Ejercicios de encierro en ocasiones especiales, sobre todo en Cuaresma y Semana Santa. En unos Ejercicios bien hechos, al enfrentarse el alma seriamente con las verdades que en ellos se contienen, no puede menos de abrazarse con grandes y serias decisiones, y el Profesor sintió, ahora sí en realidad, la llamada al Sacerdocio... Y sus hermanas recuerdan que él la hubiera seguido entonces, si ellas no le hubieran hecho comprender lo necesaria que era su

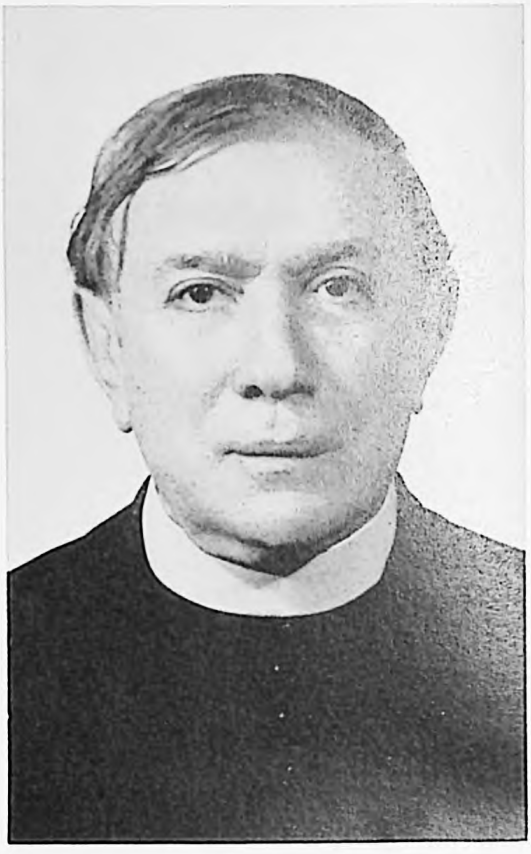

presencia en casa para el sostén de la familia. Quizá el consultó su caso y la respuesta coincidió con el parecer de sus hermanas. No hay que perder de vista tanto su primera entrada al Seminario de Guadalajara como esta llamada de Ejercicios. Es indudable que, cuando ya vuelto a Dios (no a la fe, porque parece que ésta nunca la perdió), y a la práctica de la Religión, la vocación al Sacerdocio resurgió como un tesoro perdido que vuelve a encontrarse.

2) *El Funcionario Público.* – Sus amistades y relaciones con el Profesorado le dieron acceso a cargos dentro del Gobierno en los que permanecerá por más de veinte años. Sus aptitudes y méritos personales le mantuvieron en puestos distinguidos en varios Estados de la República y en la Capital y en comisiones en el Extranjero, pero siempre dentro del terreno de la educación y de la cultura. Así, en Durango, fue Inspector General de Educación y Profesor de Ciencia de la Educación de la Escuela Normal. Más tarde el Profesorado del Edo. de Michoacán lo eligió Director General de la Educación Primaria del Estado. De 1922 a 1923 fue Delegado de la Secretaría de Educación en el Edo. de Querétaro. En la presidencia de Calles y siendo Ministro de la Guerra el General Amaro, le nombró éste asesor

[1] Para los datos generales, Cfr. Sec. VI, p. 298

técnico del Colegio Militar y Profesor de su Estado Mayor y de él mismo. Por este tiempo fue también Director de la escuela de la prisión militar de Santiago Tlaltelolco, y se le otorgó, por esta razón, el grado de Coronel asimilado. También por estos años, en representación del Gobierno, hizo una gira cultural a La Habana. En los años 1927 y 1928 fue Director General de Educación en el Edo. de Tlaxcala.

En 1930 Ortiz Rubio le nombra Director General de Bellas Artes, y a fines del mismo año, Oficial Mayor de la Secretaría de Educación. En 1932 fue consejero técnico de la Secretaría de Educación y Director de la Escuela para ciegos y sordomudos. Y, así, hasta el año de 1937 prosiguió ocupando cargos oficiales dentro del régimen en turno: Obregón, Calles, Ortiz Rubio y Cárdenas, cuya actuaciones y tendencias son bien conocidas de los contemporáneos. Vázquez Santana era un hombre recto y honrado por naturaleza y entregado más a la cultura que a la política, pero metido en aquel ambiente sectario y anticatólico [1], sin adecuada preparación religiosa, casi sin sentir se fue pasando, primero por compromiso y después por convicción al campo liberal y masónico, y llegó a ser un ferviente liberal y un masón 33... Todas las cosas las tomaba en serio y no por mera conveniencia. En él se cumplió a la letra el famoso refrán: "el que con lobos anda a ahullar se enseña". Así se comprenden muy bien ciertos temas de sus libros escritos en esta época, como sus actitudes intransigentes y persecutorias en materia de educación, de las que se acuerdan especialmente en Querétaro.

3) *El Sacerdote.* – Humanamente parecía imposible el poder escapar de aquel ambiente oficial, tanto más que sus puestos, personalidad y prestigio se aferraban en detenerlo. Y ¿cómo romper las garras masónicas a las alturas en que se hallaba? De hecho muchos contemporáneos del Profesor Vázquez Santana, o murieron sin retractarse, o... todavía andan muy sumergidos en el oleaje y sin visos de retorno.

¿Cuál fue el preciso momento en que el hijo pródigo se resolvió a regresar a la casa del Padre? ¿Cuál fue la causa o la ocasión?... Son secretos que se llevó el Padre consigo. Sus hermanas recuerdan únicamente que el Funcionario Público comenzó a retirarse del campo y ocupaciones absorbentes que lo habían tenido hasta entonces tan apartado de Dios y de la Religión. Es cierto que entre sus amigos no había faltado algún Sacerdote, pero ahora se le veía que procuraba más su amistad.

Es de notar que su primer libro "Tepozotlán", Guía para el turista, si bien de tema artístico, pero con afirmaciones católicas rotundas, vio la luz en 1938. Esto hace suponer que para este año se había convertido ya, o estaba en los umbrales del retorno definitivo.

Y no sólo renunció a sus puestos y canongías, sino a sus errores y trabas masónicas. Y podemos pensar que así como el Padre del Pródigo ante la evidencia conmovedora de su arrepentimiento, le devolvió todos sus derechos de hijo, así el Padre Celestial, junto con todos los dones que acompañan a la gracia, le retornó el inapreciable de la vocación al Sacerdocio. Atendidas su cultura y su edad –frisaba ya en los 52 años–, pudo abreviar los estudios necesarios para las Ordenes Sagradas. Antes de partir para el Seminario de Montezuma recibió clases particulares en su domicilio situado en el callejón de Romita en la Colonia Roma. El R. P. José Ma. Maya, S.J. que entonces atendía la Iglesia de Romita, fue el que le dio estas clases, y parece que el mismo Padre influyó en su conversión; ciertamente en afianzar y alentar sus santos propósitos.

Ingresó a Montezuma el 3 de septiembre de 1941 y en dos años terminó su preparación teológica para el Sacerdocio. Uno de los Padres que más le ayudaron en clases y repeticiones privadas de Teología, fue el P. Angel Savariano, S.J., que aún recuerda la mucha edificación que daba a todos por su espíritu de adaptación y obediencia. Seguía la distribución y el Reglamento como cualquier seminarista, y se distinguía por su piedad y devoción.

El Obispo que lo patrocinó al comienzo de sus estudios sacerdotales fue el de Cuernavaca, pero al ordenarse pasó a la entonces todavía diócesis de Veracruz. El Excmo. Sr. D. Pío López le ordenó de Sacerdote en la Catedral de Jalapa, Ver., el 18 de septiembre de 1943, y el 27 del mismo mes cantó su Primera Misa en la Basílica de Guadalupe. Tanto la Ordenación como el Cantamisa cayó como una bomba en el mundo oficial y político, pues el Profesor Vázquez Santana era muy conocido y estimado. El día de su Cantamisa, a la indiscreta pregunta de un reportero –"Y no le fue a Ud. difícil separarse de la masonería? Replicó –"Nada es difícil cuando el Señor es quien llama. El es quien va preparando el camino de sus elegidos". Y agregó: "Yo he sido llamado a la hora de nona, pero el llamado de Dios es tan definitivo que cualquiera que hubiera sido la hora, lo hubiera yo seguido sin vacilación".

[1] Como ya lo hacía notar, el Prof. Vázquez Santana se movió siempre dentro del radio educacional. Es cierto que en el período presidencial de Obregón —1920-1924—, gracias al impulso de Vasconcelos, que logró restablecer el Ministerio de Educación, hubo un brillante florecimiento de cultura casi exento de sectarismos; pero en los últimos tiempos de Calles, Ortiz Rubio y Cárdenas se planeó, sectaria y masónicamente, el plan educativo, cuya meta palpable y manifiesta es la educación marxista.

Desde su ordenación hasta su muerte pasaron dieciocho años y cuatro meses, todos llenos de fecunda actividad sacerdotal y religioso-cultural. Fue Profesor del Seminario de Veracruz un año. Después, sin dejar de pertenecer a su diócesis, obtuvo permiso de su Prelado para vivir en la Capital, al lado de sus hermanas. Fue a un curso misional a Roma con los PP. Servitas, y cuando volvió, en 1948, fue nombrado Capellán del Templo de Santiago Nextengo en Atzcapotzalco y Capellán de las Religiosas Dominicas del del mismo lugar, cargos que conservó hasta su muerte.

Muchos y variados aspectos ofrece su vida sacerdotal. Sobresale entre todos su ferviente y sincero Guadalupanismo expresado en escritos, sermones, conferencias y aun conversaciones privadas. Su celo por las Misiones y conversión de infieles lo ejercitó en convertir y preparar para el bautismo a muchos japoneses. Implantó en varios templos de la Capital las Obras de la Santa Infancia y de la Propagación de la Fe, y fue Visitador General de la Obra de San Pedro Apóstol y de San Francisco.

De su faceta de escritor hemos dado ya una idea en otro lugar de esta obra [1]. Por su amplio saber y cultura fue miembro de varias sociedades científicas, literarias y folklóricas, como la Sociedad Mexicana de Geografía y Estadística, de la Sociedad Científica Antonio Alzate, de la Asociación Folklórica Mexicana, etc.

Fue asiduo coleccionista de cuadros y objetos de arte que fue adquiriendo en sus muchos viajes por la República. En esta colección son especialmente notables las esculturas de la Virgen de Guadalupe con Juan Diego y una numerosa colección de máscaras nativas. Personalmente pude admirar este tesoro por la bondad y gentileza de las Sritas, Vázquez Santana.

Como Conferencista se destacó notoriamente. Cuando estuvo al servicio del Gobierno fue nombrado orador oficial, y estas cualidades oratorias, ya como Sacerdote, con una especial unción y convicción las puso al servicio de Dios y de la Iglesia, y de la misma Patria en sus genuinos valores. Como era una autoridad de primer orden en Folklore Nacional se le convidada con frecuencia a tratar de estos temas, que de ordinario combinaba con otros religiosos y apostólicos, sobre todo guadalupanos. Como Conferencista hizo varias giras a Estados Unidos, Cuba y algunos países de América del Sur. Por su avanzada edad y enfermedades hacía tiempo que no salía a estos viajes, pero animado por sacerdotes y personas nicaragüenses, aceptó ir a Managua y León, para dictar una serie de conferencias sobre Literatura Mexicana Contemporánea, Religión y Folklore. En ellas se encontraba cuando le sorprendió la muerte con una pulmonía fulminante. Tenía 75 años cumplidos. La noticia llegó oficialmente a México a través de la Embajada de México en Managua. Todas las dependencias oficiales en donde el Profesor Vázquez Santana había prestado sus servicios, enviaron condolencias a sus hermanas y demás parientes. Los principales periódicos de México y Nicaragua, en especiales reportajes, se ocuparon del ilustre finado con menciones laudatorias de su polifacética vida.

En verdad que la larga y fecunda vida del P. Higinio Vázquez Santana con su doble etapa de Funcionario Público en tempestuosos tiempos y de Sacerdote convertido a Dios y entregado a su causa, presenta muy copiosa y edificante tela para una buena biografía. ¡Ojalá logremos verla pronto!

Que estas breves y sencillas líneas sean un homenaje a varón tan excelente, que si en sus años de joven y de hombre, como otro Saulo, se apartó de Cristo y aun persiguió a los católicos, vuelto a la Verdad, con sinceridad y lealtad de caballero, jamás volvió a separarse de Ella y consagró por completo el resto de su vida al servicio de Cristo y de su Bendita Madre, Santa María de Guadalupe.

---

[1] Cfr. Sección VI, p. 298

Epílogo

Al llegar al fin de esta Segunda Parte dentro del plan que me propuse recorrer, espero que los lectores hayan encontrado, al menos, los aspectos más sobresalientes de las actividades de los exalumnos de Montezuma.

Confío en que la benevolencia de todos los que vean y lean estas páginas sabrá recoger y apreciar el sincero esfuerzo, y, de manera especial, disculpar la falta de pulimento y perfección de algunas secciones. El tiempo implacable apremiaba y no dejó margen para un mayor acopio de datos y una más concienzuda lima.

Estoy seguro, particularmente, de la comprensión amistosa de todos los Exalumnos. Para ellos principalmente queda franca la puerta de las sugerencias, y, más que todo, de lo que pueda completar los huecos de estas cuartillas.

UNA PALABRA POSTRERA A LOS EXALUMNOS QUE NO SON SACERDOTES:

Quiero que sepáis que vuestro recuerdo estuvo incluído en mi plan total: una sección íntegra estaba destinada a vosotros. Por carta llamé a las puertas de los que me parecieron más representativos entre vosotros, pero no obtuve respuesta. . .

Sabed, con todo, que pensamos en vosotros. Vuestro nombre lo encontraréis en el Catálogo General, y Montezuma os incluye siempre en sus oraciones.

Estoy seguro que también participaréis del regocijo universal por las Bodas de Plata de vuestro antiguo Colegio, y que os uniréis fervorosamente a la Común ACCION DE GRACIAS.

BRINDIS

Me voy rico de Montezuma,
yo que vine pobre.

Me llevo en el pañuelo
una fragancia nueva
que guardaré en el arca de mi vida,
como esas frutas que encontramos –de niños–
escondidas entre ropas de lino.

Me voy rico de Montezuma
yo que vine pobre.

Me despido
casi con aparente
ademán de mendigo.

Pero estoy ya colmado,
como una copa de cristal oscuro
que parecía vacía,
aunque saben los labios
que está llena de vino.

Sr. Salvador Oropeza. (Tacámbaro)

El P. Angel Savarino, S. J., "El Maestro", de 24 generaciones de sacerdotes montezumenses. Popular y querido de todos, se ha convertido en un símbolo de Montezuma.

ESTADISTICA DE JESUITAS QUE HAN TRABAJADO EN MONTEZUMA

durante los 25 años

(agosto 1937 - mayo 1962)

RR. PP. PROVINCIALES: 6

Gastón Ferrer
Francisco Robinson
J. de Jesús Martínez Aguirre
Roberto Guerra
Manuel Acévez (Vice-Provincial)
J. de Jesús Martínez Aguirre (2º Período)

RR. PP. RECTORES: 6

Ramón Martínez Silva
Agustín Waldner
Luis Mendoza Guízar
Pablo López de Lara
J. Ignacio Rentería
Pablo López de Lara (2º Período)

PP. MINISTROS: 14

Martín Habig
Pedro Maina
Emilio Fernández
Enrique Cárdenas
Ignacio Pérez Becerra
José Bravo Rodríguez
Alejandro Garciadiego
Gabriel Romo
Pablo López de Lara
Gustavo Sota Carillo
J. Ignacio Rentería
Luis Medina Ascensio
Martín Aguilar
Roberto González Santana

PP. Prefectos de Estudios: 5

Daniel Olmedo
Alejandro Garciadiego
Daniel Olmedo (2º Período)
Juan Ortega
Carlos Lira

P. Director del Curso Teológico Académico:

José Macías

PP. Secretarios: 8

Enrique Cárdenas
Javier G. Arce
José Macías
Benito Campos
Javier G. Arce (2º Período)
Francisco Xavier Garibay
Pedro Rivera
José Macías (2º Período)

PP. Espirituales: 12

Luis Mendoza Guízar
Camilo Argüello
Carlos Ibarrechevea
José Ramírez
Tomás Ramírez
Rafael Ramírez
Luis Godtsseels
Fernando M. Orozco
Francisco Zambrano
Gabriel Romo
Armando Garza
Agustín Reynoso

PP. Prefectos de Teólogos: 11

José Plancarte
Rafael Pérez Vargas
Porfirio Hernández
Gabriel Romo
Salvador Zamudio
Heriberto Navarrete
Pedro Martínez
Alberto Valenzuela
Pedro Martínez (2º Período)
Nicanor González
Salomón Rahaim

PP. Prefectos de Filósofos: 7

Emilio Fernández
Luis Mendoza Guízar
Salomón Rahaim
Felipe Pardinas
Salomón Rahaim (2º Período)
José Macías
J. de Jesús de Alba

PP. Profesores: 35 [1]

Andrody Ladislao
Antón Angel
Beck Bertoldo
Bordigoni Enrique
Brambila David
Bravo Ugarte José
Buck Fidel
Cornaglia José
De Maria y Campos Carlos
Dupont León
Escanciano Aniano
Fernández Casto
García Armenta Manuel
González Ramón
Gordoa Marcos
Gómez Robledo Ignacio
Gutiérrez Escalante Rafael
Hernández Chávez Jesús
Herrera Manuel
Martínez Camberos Luis
Martínez del Campo Rafael
Méndez Medina Alfredo
Mendoza Rodolfo
Moore William
Morales Ezequiel
Ocampo Manuel
Pineda Ildefonso
Prat Silvano
Rivas Picorelli Luciano
Robles Felipe
Ruggeri Ignacio
Savarino Angel
Torre (de la) Francisco
Ulrich William
Vega Luis
Wahner Gotardo

HH. Escolares Profesores: 26 [2]

Aguilar Ismael
Brito Luis
Cruz Roberto
Cuenca Javier
Esparza Manuel
Galindo Carlos
Gálvez Fernando
Gómez Robleda Ramón
González Morfín Efraín
González Torres José
León Miguel
López Moctezuma Jorge
Llaguno Rodrigo
Maisterra Oscar

---

[1] En el grupo de Profesores sólo se incluyen los que no aparecen en otros grupos. De hecho todos los Sacerdotes son Profesores.

[2] Se computan todos los que actuaron como Maestros, y después de ordenados no han vuelto al Seminario como Profesores.

María (de) Carlos
Mata Manuel
Mendoza José
Mora Fernando
Murillo Rubén
Navarro Miguel
Ornelas Jorge
Romero Hernández Jesús
Reyes Carlos
Ríos Humberto
Serrano Jorge
Torres Bernardo

HH. COADJUTORES: 26

Argil Andrés
Arroyo Jesús
Calderón Luis
Carmona Leopoldo
Carstensen Jorge
García Pedro
Grajales Gabriel
Granados Ramón
Huerta Ezequiel
Ibarra Raúl
León (de) Leopoldo
Loza Francisco
Márquez Rafael
Molina Salvador
Olvera Demetrio
Oronoz Luis
Orozco Daniel
Orozco Emilio
Pérez Romero Francisco
Romo Francisco
Salazar Juan
Sánchez José
Reyes Spíndola Rodrigo
Villaseñor Salvador
Zaragoza Alejandro
Zaragoza Manuel

TOTAL de personas 149

DIFUNTOS: 17

Nombre	*Fecha*
R. P. Gastón Ferrer	Sep. 6, 1938
P. José Plancarte	Marzo 3, 1941
P. Emilio Fernández	Feb. 10, 1942
P. José Ramírez Fuentes	Dic. 17, 1942
P. Silvano Prat	Julio 1, 1946
H. Coad. Alejandro Zaragoza	Feb. 26, 1950
H. Coad. Rafael Márquez	Oct. 19, 1950
P. Luis Vega	Feb. 26, 1951
P. Martín Habig	Junio 4, 1951
P. Marcos Gordoa	Agto. 16, 1952
P. José Cornaglia	Nov. 13, 1952
P. Enrique Bordigoni	May 30, 1954
P. José Luis Brito	Dic. 14, 1954
R. P. Ramón Martínez Silva	Junio 22, 1957
P. Pedro Maina	Abril 24, 1958
P. Camilo Argüello	Nov. 11, 1960
P. Gustavo Sota Carrillo	Marzo 22, 1962

DESPEDIDA

Pues bien, el signo está dado.
Pues bien, tengo que dejarte,
cuando estaban ya mis ojos
tan hechos a tu paisaje;
cuando eras cosa tan mía,
tierra de nieve y pinares,
tierra de sol y ventisca,
que —tan hondo me empapaste—
te miraba sin pensarlo
y te amaba sin mirarte...

En vano quiero pensar
que es necesario olvidarte,
que fuiste pausa de arraigo
entre huracanes de viaje.
En vano traté de verte
como un planeta distante
que nos hechizó un momento
para en seguida esfumarse.
Desdobla mi corazón
y bórrame tus señales.
Tendrás que arrancarlo entero
y aún quedarás imborrable,
hecha obsesión en mis sueños
y quemadura en mi carne.

Descubro al darte mi adiós,
jardín de mis soledades,
que aprendí a amarte tan hondo
que no he aprendido a llorarte.
Llorarte sería muy poco:
sería como resignarse
a perderte para siempre,
¡y yo te llevo en mi sangre!

Alamo de brotes nuevos
que ya no veré dorarse,
relente impregnado todo
del alma de los pinares,
riacho que fuiste en mis noches
cauce de luna y cantares,
rampa con tu piso rojo
y tu Cristo agonizante,
decid al próximo invierno
que pensé en él al marcharme,
que sí me duele un poco
que en vano venga a esperarme
para la cita imposible
que soñamos una tarde...

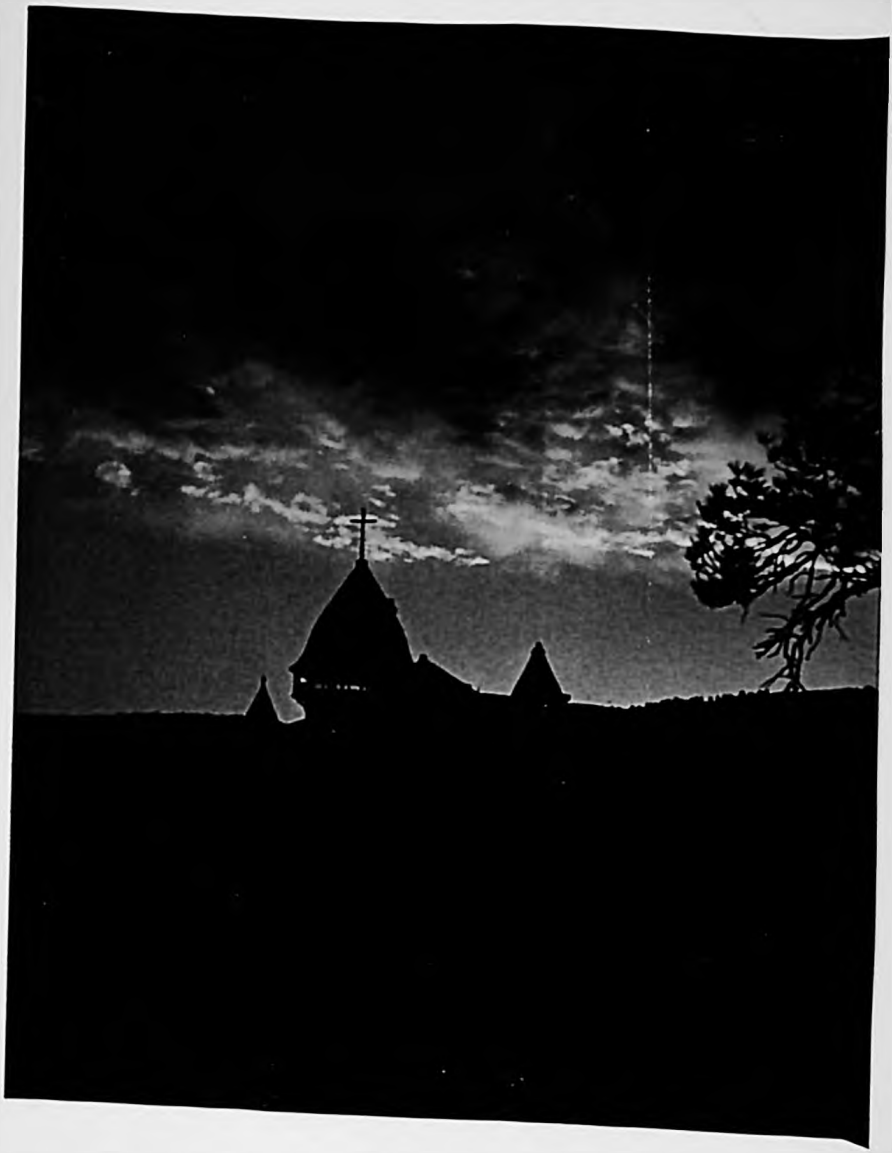

Todo está listo y ansioso...
Vamos, mi Dios caminante,
a aprender veredas nuevas
y a musicar soledades;
a desbrozar horizontes
a golpes de cruz tajantes
a jugarnos alma y vida,
Cristo fiel, ¡como Tú sabes!

Ya redobla el corazón
heridos ritmos de viaje,
Montezuma, hasta la vista.
Montezuma, Dios te guarde...

Veremundo Carrillo, Pbro. (Zacatecas)

TERCERA PARTE

CATALOGO GENERAL DE EXALUMNOS

* *Presentación*

Con especial satisfacción escribimos estas líneas de presentación a la tercera y última parte de este libro-álbum. Como prevenimos en la página 12, su compilación, arreglo y disposición resultaron muy arduos, ya por la índole de este género de trabajos, en que se impone el aquilatamiento de nombres y fechas precisas, ya por la urgencia de tiempo para la ejecución e impresión.

Estamos seguros de que este Catálogo no sólo será un acervo estadístico, sino un complemento de particular valor e importancia en el conjunto de toda la Obra.

Su disposición es sencilla: distribución cronológica de años desde 1937 a 1962 y en cada año el orden alfabético de nombres. En las personas se encontrarán siete datos que incluyen lo esencial del "Curriculum Vitae": 1) Matrícula, 2) Diócesis, 3) Nacimiento, 4) Entrada en Montezuma, 5) Salida de Montezuma, 6) Ordenación y 7) Muerte. Desistimos de incluir otros dos: Cargo actual y Grado Académico, porque el primero puede verse en el Directorio, y el segundo al fin de la Sección V de la Segunda Parte.

Para facilitar su manejo pareció más conveniente imprimirlo en color diverso al de las partes precedentes.

* *Advertencias*

Las siguientes advertencias ayudarán mucho para el manejo y mayor comprensión de este Catálogo.

a) Aparece el número absoluto de Exalumnos, es decir, se incluyen aun los que salieron a Magisterio, y, probablemente retornen al Seminario. De hecho en los archivos se hacen constar dos entradas y dos salidas. Diverso es el caso de los que salen simplemente a vacaciones.

b) El número de Exalumnos abarca hasta el 10 de julio de 1962, si bien nuestro primer plan era sólo llegar hasta el mes de agosto de 1961.

c) De algunos Exalumnos sacerdotes no fue posible averiguar la fecha de su Ordenación; aparece, con todo, la especificación: *Ordenado* o *Sacerdote.*

d) La fecha de muerte sólo se determina en los 36 Sacerdotes difuntos y en cuatro Seminaristas.

e) La denominaión de las Diócesis llega hasta mayo de 1962, o sea hasta la de Tula y la de Autlán.

f) De ordinario el nombre de la diócesis aparece según quedó después de la erección; algunas veces se ven dos nombres que indican, o bien que la segunda se desmembró de la primera, o, más generalmente, que la persona en cuestión cambió de diócesis.

g) En el Catálogo se prefirió conservar el nombre de Oaxaca por el de Antequera que aparece en otros sitios, y que es el nombre eclesiástico.

* *Agradecimientos* [1]

Creo un deber de justicia añadirlos muy especiales, ya que sin el concurso caritativo y eficaz de las personas que voy a mencionar, hubiera sido imposible publicar este Catálogo en esta ocasión.

En primer término reitero al *P. Francisco Xavier Garibay, S. J.* mi agradecimiento por el agobiante trabajo que se tomó en reunir los datos básicos para los pasos ulteriores.

Mi reconocimiento agradecido a las abnegadas Religiosas Esclavas del Divino Pastor, sobre todo las del Colegio de Tehuacán, Pue., y a las del Verbo Encarnado de México 7, D. F. (Río de Janeiro 45), por su inapreciable ayuda en ordenar datos, escribir listas, revisar pruebas, etc.

Mis agradecimientos finalmente, muy sinceros a la Editorial Progreso, S. A., por su excelente trabajo en la edición de esta obra, y por haber acometido la impresión de este Catálogo a última hora.

[1] Aunque no es propiamente éste el sitio, pues debí hacerlo en la presentación general de la Obra, quiero, con todo, incluir aquí mis sinceros agradecimientos, al *P. Carlos Lira, S. J.*, que bondadosa y abnegadamente tomó mis clases de Historia de la Filosofía, (1961-1962), a fin de que yo contara con más tiempo para la realización de este libro.

1937

Nº Mat.	Nombre	Diócesis	Nacimiento	Entrada en Montezuma	Salida de Montezuma	Fecha de Ordenación	Muerte
339	Acuña Cruz	Hermosillo	25-11-17	26-9-37	12- 4-38	9- 2-41	
97	Aguila Antonio	México	8- 3-18	15-9-37	17- 6-42	21- 3-42	
124	Aguilar Félix	Tepic	29- 7-16	15-9-37	27-11-39		
203	Aguirre Mariano	Morelia	13- 3-14	16-9-37	25- 6-38	5- 3-39	
114	Alamilla Jenaro	Tamaulipas	21- 6-14	15-9-37	20- 9-34	10-10-43	
204	Alcaraz Estanislao	Morelia	23-10-18	16-9-37	14- 6-43	19-12-42	
196	Aldama Pedro	Chihuahua	10-10-19	16-9-37	18- 4-38		
348	Almazán Juan	Puebla	5- 8-08	30-9-37	22- 6-39	25- 3-39	
1	Alonso Braulio	Puebla	16- 4-08	15-9-37	22- 6-39	25- 3-39	
141	Alvarado Espiridión	Veracruz	14-12-19	15-9-37	18- 7-40		
354	Alvarez José	México	17- 3-22	17-9-37	10- 6-45	17- 3-45	
205	Alvarez Victorino	Morelia	10- 3-20	16-9-37	17- 6-42	10- 5-43	
358	Ambriz José	Morelia	15- 6-15	5-12-37	25- 5-44	10-10-43	
109	Amezcua Enrique	Tacámbaro	11-12-18	15-9-37	4- 6-44	10-10-43	
157	Amezcua Francisco	Zamora	7- 3-17	15-9-37	3-12-37		
2	Andrade Salvador	Puebla - Sonora	13- 5-16	15-9-37	14- 5-41	28- 9-41	
206	Andrade J. Carmen	Morelia	26-12-12	16-9-37	1- 6-41	20- 9-41	
207	Angelos Roberto	Morelia	1- 7-15	16-9-37	25- 6-40	25- 8-40	
32	Aparicio Juan	Oaxaca	27- 2-11	15-9-37	16- 7-38	2-10-38	
197	Aranda Guillermo	Chihuahua	25-11-15	16-9-37	19- 8-39	20- 4-41	
299	Arciniega Estanislao	Zacatecas	7- 5-16	18-9-37	13- 6-45	1- 7-45	
300	Arellano Jesús	Zacatecas	21- 1-16	18-9-37	2- 3-38		
3	Aresti Alfonso	Puebla	4- 6-18	15-9-37	1- 7-40	19- 9-42	
208	Arteaga Antonio	Morelia	24-12-11	16-9-37	1- 6-41	30- 3-41	
340	Arvizu José do Jesús	Hermosillo	12- 8-17	26-9-37	6- 6-44	10-10-43	
202	Avalos José de Jesús	Morelia	14- 5-22	16-9-37	11- 7-45	7-10-45	
298	Ayala Candelario	Zacatecas	26- 6-13	18-9-37	28- 9-39	22-10-39	
4	Ayala Rafael	Puebla	25-10-13	15-9-37	2- 7-40	30- 5-43	
173	Badillo Juan	Aguascalientes	8- 2-15	16-9-37	6- 6-41	22- 6-41	3-12-43
292	Bañuelas Juan	Sn. Luis Potosí	24- 6-10	18-9-37	18- 2-40	23-12-39	
302	Bañuelos Juan	Zacatecas	25-11-20	18-9-37	11-12-41		
144	Barrada Hildegardo	Guadalajara	21-10-14	15-9-37	1- 7-40	21- 9-40	
98	Barragán José	México	18- 7-15	15-9-37	31- 8-41		
303	Barrón Julián	Zacatecas	22-10-20	18-9-37	22- 6-42	17-10-43	
209	Bedolla David	Morelia	5- 1-16	16-9-37	17- 6-42	14- 6-42	
93	Betancourt J. Ascensión	León	9- 5-11	15-9-37	5- 7-40	25- 8-40	
58	Brambila Crescenciano	Colima	14- 9-14	15-9-37	12- 1-39	12- 2-39	
210	Bucio Buenaventura	Morelia	15- 8-15	16-9-37	1- 6-41	20-10-40	
211	Caballero Alfonso	Morelia	8-21-20	16-9-37	15-12-38		
5	Cabrera Ernesto	Puebla	4-11-18	15-9-37	1- 7-40	30- 5-42	
158	Calvillo Gonzalo	Zamora	10- 1-14	15-9-37	1- 6-44	10-10-43	
71	Calderón Alberto	Guadalajara	7- 8-16	15-9-37	15- 6-41	20-10-40	
125	Calderón Tereso	Tepic	15-10-19	15-9-37	14-12-41		
212	Camacho Manuel	Morelia	7- 6-17	16-9-37	14- 6-43	19-12-42	
213	Campos Alberto	Morelia	7- 8-16	16-9-37	25- 6-40	25- 8-40	
69	Camacho Pedro	Cuernavaca	11-11-16	15-9-37	6- 6-41	21-12-40	
145	Canto Vicente	Yucatán	24- 5-15	15-9-37	14- 6-43	19-12-42	
33	Canseco Samuel	Oaxaca	18- 9-18	15-9-37	11- 8-39		
214	Cárdenas Rafael	Morelia	23-10-16	16-9-37	14- 9-39	19-11-39	
304	Carillo Josús	Zacatecas	18-12-18	18-9-37	25- 4-38		
174	Casillas José	Aguascalientes	5-11-17	16-9-37	17- 6-42	16- 8-42	3-11-58
127	Castellón Antonio	Tepic	25- 1-12	15-9-37	20- 4-42	21- 3-42	
305	Castañeda Cristóbal	Zacatecas	16- 9-20	18-9-37	13- 6-45	1- 7-45	
126	Casas Samuel	Tepic	-7 -20	15-9-37	27- 1-39		
72	Castillo Salvador	Guadalajara	14- 9-17	15-9-37	6- 6-41	30- 3-41	
175	Castorena Miguel	Aguascalientes	1- 9-19	16-9-37	17- 6-42	16- 8-42	
73	Codillo Pablo	Guadalajara	22- 6-13	15-9-37	1- 7-41	20-10-40	
159	Corda Javier	Zamora	3-12-21	15-9-37	25- 6-45	13- 1-46	
74	Chávez Narciso	Guadalajara	29-10-09	15-9-37	6- 6-41	21-12-40	
215	Chávez José María	Morelia	9-12-18	16-9-37	16- 8-38		
216	Chávez Rafael	Morelia	29- 6-20	16-9-37	9- 7-41	6- 4-46	
43	Chi Humberto	Campocho	10- 5-17	15-9-37	6- 6-41	13- 7-41	
217	Chuela Rubén	Morelia	17- 6-16	16-9-37	2- 6-43	19-12-42	
218	Córdoba Adaberto	Morelia	23- 1-21	16-9-37	15- 6-45	23- 9-44	

Nº Mat.	Nombre	Diócesis	Nacimiento	Entrada en Montezuma	Salida de Montezuma	Fecha de Ordenación	Muerte
160	Contreras Guillermo	Zamora	20- 2-22	15-9-37	13- 5-45	29- 6-45	21- 7-47
146	Correa Adonai	Yucatán	7- 1-23	15-9-37	30- 8-40	30- 7-55	
99	Cortés Felipe	México	23- 8-11	15-9-37	5- 8-39	25- 3-39	
219	Cortés Fidel	Morelia	21- 4-12	16-9-37	4- 6-39	9- 7-39	
59	Cortés Víctor	Colima	2-11-18	15-9-37	19-10-39	3-10-39	
42	Cortés Valentín	Campoche	14- 2-15	15-9-37	18-11-40	22- 6-41	
282	Cortinas Jesús	Saltillo	6- 5-16	16-9-37	2-10-40	21- 9-40	
283	Dávila Juan	Saltillo	16- 2-17	16-9-37	29- 9-40	8-12-40	
306	Dávila Ramiro	Zacatecas	3-10-20	18-9-37	6- 6-44	29- 6-44	
147	Delgadillo Ambrosio	Guadalajara	7-12-09	15-9-37	28- 4-40	18- 5-40	
75	Delgado Juan Pedro	Guadalajara	18- 4-16	15-9-37	6- 6-41	20-10-40	
176	Díaz Daniel	Aguascalientes	30- 3-16	16-9-37	20- 7-39	22- 6-41	
177	Díaz Gumaro	Aguascalientes	16-12-12	16-9-37	9-10-40	22- 6-41	
60	Díaz José	Colima	31- 1-13	15-9-37	12- 9-39	25- 3-39	
221	Domínguez Lamberto	Morelia	16- 9-12	16-9-37	14- 9-39	19-11-39	
178	Domínguez Miguel	Aguascalientes	28- 9-15	16-9-37	17- 6-42	16- 8-42	
115	Díaz Carlos	Tamaulipas	27-10-19	15-9-37	10- 6-45	23-12-44	
220	Díaz J. Cruz	Morelia	2- 5-22	16-9-37	14-12-39	18- 9-48	
6	Enríquez Roque	Puebla	16- 8-11	15-9-37	17- 6-40	2- 5-40	
222	Escamilla Adán	Morelia	22- 1-18	16-9-37	14- 6-43	6- 4-46	
223	Escamilla Jesús	Morelia	30- 7-15	16-9-37	1- 6-41	20- 3-41	13- 2-54
224	Escamilla Rodolfo	Morelia	24- 8-20	16-9-37	10- 6-45	23- 9-44	
353	Escutia David	México	- 2-08	16-9-37	1- 4-38		
7	Espinosa Ladislao	Puebla	27- 6-10	15-9-37	15- 6-40	2- 5-40	
8	Espinosa Roberto	Puebla	7- 6-15	15-9-37	16- 4-40	28- 4-40	
123	Esqueda Jesús	Tehuantepec	24- 5-10	15-9-37	8- 6-38	18- 9-38	
198	Esquivel Josús	Chihuahua	15- 6-18	16-9-37	30- 5-41	24- 8-41	
148	Estrella José León	Yucatán	11- 4-14	15-9-37	3- 7-40	2- 9-40	
76	Formín José	Guadalajara	11- 1-16	15-9-37	1- 7-41	20-10-40	
225	Ferreira Luis	Morelia	11-10-15	16-9-37	5- 6-44	10-10-43	
341	Fimbres Jesús	Hermosillo	30- 1-13	26-9-37	12- 4-38	7- 6-38	
179	Flores Agustín	Aguascalientes	28- 8-19	16-9-37	14- 6-43	18- 9-43	
70	Flores Francisco	Cuernavaca	15- 7-12	15-9-37	31- 7-42	21- 3-42	
226	Flores José	Morelia	18-11-17	16-9-37	14- 9-39	19-11-39	
291	Flores José de Jesús	Zacatecas	18-10-18	16-9-37	18- 8-38		
308	Flores Ramón	Zacatecas	29- 9-13	18-9-37	22- 6-42	19- 7-42	
288	Franco Jesús	Morelia	13- 5-04	16-9-37	25- 6-38	5- 3-39	8- 7-48
61	Fuentes Ireneo	Colima	19- 5-15	15-9-37	27- 6-39	23- 9-39	
287	Galicia Ernesto	Veracruz	6- 1-13	16-9-37	6- 6-41	20- 9-41	
9	Galicia Heriberto	Puebla	16- 3-19	15-9-37	15- 9-38	26- 9-41	
180	Galván Jesús	Aguascalientes	11-11-12	16-9-37	6- 6-41	22- 6-41	
289	Gallardo Jesús	Morelia	26- 8-12	16-9-37	14- 9-39	19-11-39	
227	Gallardo Ramón	Morelia	1- 2-17	16-9-37	14- 6-43	10- 4-43	
77	Gallegos Agustín	Guadalajara	17- 8-16	15-9-37	1- 7-41	20-10-40	16- 7-44
199	Gallegos Antonio	Chihuahua	11- 4-14	16-9-37	26- 6-39	20- 4-41	
309	Gallegos Epigmenio	Zacatecas	23- 3-17	18-9-37	22- 6-42	19- 7-42	
44	Gamboa Ariosto	Campoche	5- 3-15	15-9-37	11- 2-40	24- 3-40	
200	García Antonio	Chihuahua	28- 3-09	16-9-37	5-11-40	22- 9-54	
229	García Eugonio	Morelia	10- 1-17	16-9-37	25- 6-40	25- 8-40	
100	García Fidel	México	20- 4-16	15-9-37	17- 6-42	21- 3-42	
307	García José Antonio	Zacatecas	16- 7-17	18-9-37	6- 6-44	29- 6-44	
228	García Manuel	Morelia	27- 9-15	16-9-37	16-11-37		
161	García Manuel	Zamora	6- 3-13	15-9-37	31-12-40	20-10-40	
359	García Matías	Tepic	24- 2-14	15-9-37	17- 7-39		
47	García Modesto	Chilapa	4-11-18	15-9-37	6- 6-41	9-11-41	1-12-49
342	García Rafael	C. Obregón	28-10-10	26-9-37	27- 4-40	- 6-40	
343	Garibay José	Sonora	12- 7-12	26-9-37	12- 4-38	7- 6-38	
78	Godínez Rosalío	Guadalajara	20- 6-16	15-9-37	5- 6-41	20-10-40	
230	Godtsseels Alberto	Morelia	9- 6-14	16-9-37	17- 9-39	19-11-39	
231	Gómez David	Morelia	24-12-21	16-9-37	5- 6-44	1- 1-45	
34	Gómez Roberto	Oaxaca	21-12-16	15-9-37	16- 7-38		
128	González Adrián	Tepic	4-10-14	15-9-37	11- 4-39	3- 3-46	
116	González Carlos	Tamaulipas	6-10-21	15-9-37	5- 6-44	7-10-45	
232	González Fausto	Morelia	13-10-16	16-9-37	5- 6-44	10-10-43	6- 5-54
293	González Fausto	San Luis Potosí	15- 8-22	18-9-37	24- 9-45	22- 9-45	
48	González Galindo	Chilapa	10- 4-13	15-9-37	11- 8-40	20-11-40	-

Nº Mat.	Nombre	Diócesis	Nacimiento	Entrada en Montezuma	Salida de Montezuma	Fecha de Ordenación	Muerte
310	González José Rosario	Zacatecas	7-10-12	18-9-37	5- 6-41	20-10-40	
79	González Manuel	Guadalajara	9- 5-15	15-9-37	1- 4-38		
293	González Moisés	San Luis Potosí	15- 8-22	18-9-37	24- 9-45	22- 9-45	
344	González Roberto	Hermosillo	15- 2-13	26-9-37	27- 4-40	28-10-40	
181	González Severo	Aguascalientes	21- 2-10	16-9-37	6- 6-41	22- 6-41	
182	Guerrero José	Aguascalientes	12-11-16	16-9-37	25- 9-38	4- 4-42	
49	Guevara Carlos	Chilapa	31-10-18	15-9-37	6- 6-41	9-10-41	
337	Guzmán Pedro	Cuernavaca	17- 7-11	19-9-37	5- 6-41	21-12-40	
233	Guzmán Tomás	Morelia	19-11-21	16-9-37	4- 6-44	3-12-44	
80	Hernández Antonio	Guadalajara	13- 6-16	15-9-37	2-12-41	20-10-40	
234	Hernández Benjamín	Morelia	29- 3-20	16-9-37	8- 6-44	10-10-43	
349	Hernández Bernabé	Puebla	11- 6-06	30-9-37	9- 6-39	25- 3-39	
81	Hernández Cándido	Guadalajara	10- 3-15	15-9-37	1- 6-41	15- 6-41	
129	Hernández Crescencio	Tepic	21-12-16	15-9-37	15- 3-39		
10	Hernández Juan	Puebla	24-12-13	15-9-37	5- 6-41	20-10-40	
235	Hernández Miguel	Morelia	16- 8-16	16-9-37	4- 6-44	10-10-43	
94	Hernández Rafael	León	3-11-17	15-9-37	4- 7-40	17-11-40	
117	Hernández Rogelio	Tamaulipas	16- 9-08	15-9-37	29- 9-38	9- 4-39	
50	Herrera Amando	Chilapa	18- 1-20	15-9-37	5- 6-44	10-10-43	
311	Herrera Banjamín	Zacatecas	9- 4-15	18-9-37	5- 6-41	20-10-40	
51	Herrera Rodrigo	Chilapa	15-- 2-18	15-9-37	6- 6-41	3- 8-41	
62	Heredia Jesús	Colima	11- 6-15	15-9-37	5- 3-40	25-12-41	
236	Holguín Francisco	Morelia	4-10-18	16-9-37	13- 6-45	23- 9-44	
345	Hoyos Antonio	Cd. Obregón	7-12-16	26-9-37	27- 4-40	9- 2-41	
237	Huerta Carlos	Morelia	28- 6-20	16-9-37	2-12-38		
162	Huerta Rodolfo	Zamora	29- 1-20	15-9-37	28-11-39		
11	Huesca Gregorio	Puebla	24- 5-15	15-9-37	16- 4-40	28- 4-40	
312	Ibarra Leonardo	Zacatecas	6-11-14	18-9-37	6- 7-39	29- 6-41	
238	Ibarrola Gabriel	Morelia	26- 9-18	16-9-37	10- 6-45	23- 9-44	
239	Ibarrola José	Morelia	20- 5-03	16-9-37	17- 9-39	19-11-39	10- 1-62
313	Iñiguez Mauro	Zacatecas	21- 9-22	18-9-37	13- 6-45	30-11-45	
52	Jaime David	Chilapa	11- 7-19	15-9-37	2- 9-39	15-10-39	
314	Jaime Rodolfo	Zacatecas	18-12-24	18-9-37	12- 6-46		
240	Jaimez Rogelio	Morelia	10-10-16	16-9-37	14- 6-43	19-12-42	
82	Jara Humberto	Guadalajara	1-11-17	15-9-37	5- 6-41	30- 3-41	
315	Jaramillo Andrés	Zacatecas	30-11-14	18-9-37	15-12-38	29- 1-39	
12	Jiménez Ascensión	Puebla	17- 5-17	15-9-37	1- 7-40	19- 9-42	
108	Jiménez Francisco	Papantla	11- 5-15	15-9-37	1- 7-42	30- 8-43	
183	Jiménez Salvador	Aguascalientes	18-12-18	16-9-37	5- 6-44	25- 6-44	
241	Juárez Jesús	Morelia	16- 3-13	16-9-37	25- 6-40	25- 8-40	
316	Lara Juan de	Zacatecas	24- 5-21	18-9-37	13- 6-45	1- 7-45	
318	López Dámaso	Zacatecas	11-12-11	18-9-37	5- 6-41	29- 6-41	4-12-53
13	López David	Puebla	29-12-17	15-9-37	17- 6-40	5- 1-41	
130	López Librado	Tepic	27-11-10	15-9-37	13- 6-42	21- 3-42	
35	López Raimundo	Oaxaca	15- 3-07	15-9-37	9-07-40	22-12-40	
244	López Silva José	Morelia	6-10-00	16-9-37	1- 6-41	30- 3-41	
317	Ledesma Federico	Zacatecas	-22	18-9-37	18-10-37		
242	Lemus Leopoldo	Morelia	15-11-13	16-9-37	12- 9-39	19-11-39	
243	Lica Adrián	Morelia	6- 9-18	16-9-37	4- 7-42	21- 3-42	
163	Loza Manuel	Zamora	20-11-22	15-9-37	9- 6-39	29- 7-53	
184	Luna Gregorio de	Aguascalientes	17-11-10	16-9-37	10- 8-38		
63	Llorena Tomás	Colima	7- 3-16	15-9-37	6- 6-41	20-10-40	
319	Macías Juan Manuel	Zacatecas	20-12-19	18-9-37	2- 6-44	29- 6-44	
301	Madera Manuel	Zacatecas	26- 8-16	18-9-37	18- 3-39		
245	Magaña Sabás	Morelia	24- 1-21	16-9-37	4- 6-44	23- 9-44	
83	Magallón Vicente	Guadalajara	22- 1-17	15-9-37	6- 6-41	21-12-40	
347	Mandujano Eleuterio	Tacámbaro	26- 5-10	26-9-37	25- 6-38	18-12-38	
246	Martínez Francisco	Morelia	19- 9-19	16-9-37	24-10-38		
118	Martínez Isidro	Tamaulipas	17- 4-15	15-9-37	14-12-38		
36	Martínez Laureano	Oaxaca	4- 7-19	15-9-37	6- 7-42	13- 9-42	
247	Martínez Paulino	Morelia	22- 6-14	16-9-37	5- 6-44	10-10-43	
164	Martínez Rafael	Zamora	25--11-09	15-9-37	2- 9-39	25- 3-39	
248	Martiñón José de Jesús	Morelia	15-11-17	16-9-37	4- 7-42	24- 6-42	
320	Medina José María	Zacatecas	26-10-16	18-9-37	17- 6-43	17-10-43	
53	Mejía Adalberto	Chilapa	23- 4-17	15-9-37	6- 6-44	10-10-43	
37	Mejía Rafael	Oaxaca	17-10-12	15-9-37	16- 7-38	2-10-38	

Nº Mat.	Nombre	Diócesis	Nacimiento	Entrada en Montezuma	Salida de Montezuma	Fecha de Ordenación	Muerte
101	Mendoza Hildebrando	México	18- 4-15	15-9-37	31- 8-41	19-10-41	
321	Miranda José	Zacatecas	26-10-20	18-9-37	17- 6-39		
84	Miramontes Cirilo	Guadalajara	6- 7-11	15-9-37	6- 6-41	20-10-40	
294	Mora Ignacio de la	San Luis Potosí	3- 4-18	18-9-37	29-10-41	16-11-41	
165	Mora Jesús	Zamora	-18	15-9-37	15-10-37		
349	Morales Froylán	Morelia	2-10-15	16-9-37	26- 6-42	24- 6-42	
14	Morales Miguel	Puebla	12- 9-19	15-9-37	1- 7-40	19- 9-42	
149	Moguel José María	Yucatán	12- 9-20	15-9-37	6- 6-45	23- 9-44	
15	Moreno José	Puebla	3- 3-14	15-9-37	11- 7-38	19-12-42	
185	Moreno José de Jesús	Ags., - Campecho	2- 6-13	16-9-37	17- 6-43	19-12-42	
64	Munguía Salvador	Colima	28- 5-17	15-9-37	5- 6-41	22- 6-41	
250	Muñoz Ledo Luis	Morelia	4- 8-21	16-9-37	3- 6-44	23- 9-44	
85	Nava Alfredo	Guadalajara	12-10-18	15-9-37	6- 6-41	10- 8-41	
65	Nava Optaciano	Colima	14- 7-13	15-9-37	12- 9-39	-39	
251	Navarreto José de Jesús	Morelia	11-12-19	16-9-37	26- 6-42	2- 4-49	4- 3-59
338	Navarro Fernando	Guadalajara	14- 1-14	15-9-41	10- 6-41	20-10-40	
252	Ochoa Baltasar	Morelia	6- 1-19	16-9-37	7- 2-43	6- 4-46	
253	Ojeda Toribio	Morelia	15- 4-19	16-9-37	4- 6-44	10-10-43	
254	Olalde José	Morelia	14- 2-12	16-9-37	1- 6-41	1-11-41	
110	Oropeza Salvador	Tacámbaro	26- 5-21	15-9-37	3- 8-43		
286	Orozco Antonio	Culiacán	13- 2-20	16-9-37	24- 6-42	8- 6-44	
119	Ornelas Ignacio	León	31- 7-15	15-9-37	5- 7-40	25- 8-40	
186	Ornelas José	Aguascalientes	24- 1-13	16-9-37	17- 6-42	16- 8-42	
120	Ortiz Carlos	León	7-11-11	15-9-37	5- 7-40	25- 8-40	
111	Oseguera Ismael	Tacámbaro	25- 7-19	15-9-37	6- 6-45	23- 9-44	
255	Oseguera Ramón	Morelia	17- 5-13	16-9-37	25- 6-40	25- 8-40	
38	Pacheco L. Antonio	Oaxaca	25- 3-17	15-9-37	17- 7-39	29- 9-39	
322	Pacheco Martín	Zacatecas	2- 7-18	18-9-37	2- 3-43	19-12-42	
95	Padilla Ignacio	León	27- 1-14	15-9-37	15-11-37		
256	Padilla José	Morelia	30- 5-19	16-9-37	14- 6-43	1- 8-43	
96	Palato Francisco	León	10- 5-17	15-9-37	17- 6-42	21- 3-42	
257	Paniagua Francisco	Morelia	23- 9-19	16-9-37	27- 1-39		
258	Paniagua Simitrio	Morelia	26- 5-16	16-9-37	16- 6-44	3- 6-44	
54	Parra Jorge	Chilapa - Acap.	6- 7-19	15-9-37	6- 6-41	19- 7-42	
259	Patiño J. Guadalupe	Morelia	7-12-16	16-9-37	17- 6-42	21- 3-42	
150	Pavia Víctor	Yucatán	22-10-19	15-9-37	1-10-41	1-11-43	
151	Pech Leocadio	Yucatán	9-12-13	15-9-37	17- 6-43	19-12-42	
187	Pedroza José	Ags., - Hermosillo	26- 4-19	16-9-37	8- 7-39	- 6-45	13- 9-54
45	Peón Fernando	Campeche	12- 1-21	15-9-44	6- 6-45	9- 6-44	
39	Pérez Hermenegildo	Oaxaca	1-11-16	15-9-37	25- 9-38	24- 4-43	
16	Pérez Ignacio	Puebla	9- 6-14	15-9-37	22- 6-39	25- 3-39	
40	Pérez Leoncio	Oaxaca	11- 9-13	15-9-37	16- 7-38	2-10-38	
261	Pérez Luis	Morelia	3- 2-18	16-9-37	26- 6-42	6- 9-42	
260	Pérez Gil Manuel	Morelia	13- 1-20	16-9-37	21- 5-42	10- 5-43	
102	Pérez Rodolfo	México	21- 6-08	15-9-37	5- 8-39	17- 9-39	
131	Pérez Salvador	Tepic	9-11-10	15-9-37	14-11-37		
17	Pérez Víctor	Puebla	29- 7-17	15-9-37	16- 8-38	19-12-42	
55	Pineda Ildefonso	Chilapa	9- 1-19	15-9-37	30- 6-41	12- 4-42	
86	Plasencia Eliseo	Guadalajara	19-11-18	15-9-37	6- 6-41	30-11-41	
56	Porcayo Juvenal	Chilapa	3- 5-17	15-9-37	6- 6-41	20- 7-41	
152	Portillo Miguel	Yucatán	3-10-21	15-9-37	5- 8-39		
87	Preciado Andrés	Guadalajara	30-11-14	15-9-37	5- 6-41	20-10-40	
323	Pro Carlos	Zacatecas	30- 1-14	18-9-37	5- 6-41	22- 5-48	
135	Ramírez Carlos	Tul-Pap.	4-11-13	15-9-37	15- 7-41	16- 8-42	
103	Ramírez L. Jesús	México	2- 5-14	15-9-37	5- 6-41	21-12-40	
188	Ramírez Juan	Aguascalientes	27- 1-12	16-9-37	17- 7-39	16- 8-42	
136	Ramírez Roque	Tulancingo	9-12-16	15-9-37	25- 8-38		
262	Rebolledo Antonio	Morelia	26- 5-19	16-9-37	4- 6-44	10-10-43	
263	Reyes Emeterio	Morelia	3- 3-09	16-9-37	14- 9-39	19-11-29	
264	Reyes Jenaro	Morelia	1- 9-13	16-9-37	17-10-38		
91	Reyes Luis	Huejutla - Méx.	7-10-18	15-9-37	14- 6-43	19-12-42	
18	Rivera Arnulfo	Hermosillo	9- 5-17	15-9-37	16- 6-42	14- 5-42	
189	Roberto Sixto	Aguascaliontes	28- 3-07	16-9-37	17-10-37		
190	Robledo José	Aguascalientes	27- 8-20	16-9-37	14- 6-43	18- 9-43	
325	Robles Anacleto	Zacatecas	-05	18-9-37	7- 3-38		
324	Robles José María	Zacatecas	28- 7-20	18-9-37	10-10-38	1- 7-45	

Nº Mat.	Nombre	Diócesis	Nacimiento	Entrada en Montezuma	Salida de Montezuma	Fecha de Ordenación	Muerte
153	Roca Alfonso	Yucatán	14- 3-23	15-9-37	10- 6-45	16- 3-46	
258	Rodríguez Feliciano	Saltillo	13-11-18	16-9-37	6- 6-41	20-12-41	
326	Rodríguez Francisco	Zacatecas	28- 1-17	18-9-37	6- 6-44	29- 6-44	
19	Rodríguez Rubén	Puebla	23-10-14	15-9-37	17- 6-40	2- 5-40	
295	Rojas Francisco Javier	S. Luis Potosí	27-11-16	18-9-37	16- 8-41	22- 7-41	26-11-49
20	Rojas Ildefonso	Puebla	18- 1-15	15-9-37	5- 6-41	20-10-40	
137	Roldán Arturo	Tulancingo	1- 7-22	15-9-37	2- 7-44	25-12-44	
21	Romero Juan	Tlaxcala	16- 5-15	15-9-37	1- 7-40	30- 5-42	
66	Romero Ramón	Colima	31- 7-09	15-9-37	12- 1-39	12- 2-39	
104	Rosa de la Francisco	México	3-12-18	15-9-37	13- 4-42	21- 3-42	
41	Rosas Ismael	Oaxaca	3- 6-13	15-9-37	16- 7-38	2-10-38	
88	Rosales José	Guadalajara	7- 6-16	15-9-37	6- 6-41	21-12-40	6-11-47
355	Ruiz José María	México - Cuernavaca	2-12-17	17-10-37	15- 6-45	23- 9-44	
105	Ruiz Rodolfo	México	18- 5-18	15-9-37	9- 6-42	21- 3-42	
356	Ruiz Serapio	México	11- 4-20	17-10-37	21- 7-40	Ordenado	
22	Saavedra Agustín	Puebla	29- 7-18	15-9-37	11- 4-39	28- 2-42	
265	Sagredo Rafael	Morelia	16- 6-12	16-9-37	13- 6-45	23- 9-44	
138	Salazar Enrique	Tulancingo	7- 6-19	15-9-37	25- 9-38	25-10-42	
266	Sánchez Alfonso	Morelia	28- 6-18	16-9-37	14- 6-43	19-12-42	
267	Sánchez Atenógenes	Morelia	15- 7-16	16-9-37	14- 9-39	19-11-39	
57	Sánchez Emilio	Chilapa	20-10-20	15-9-37	3- 6-44	23- 7-44	
286	Sánchez Ezequiel	Morelia	6- 4-10	16-9-37	25- 6-38	19- 3-39	
142	Sánchez Manuel A.	Veracruz	21- 4-17	15-9-37	29- 9-40	21-12-40	
191	Sánchez Manuel do J.	Aguascalientes	20-12-09	16-9-37	5- 5-42	16- 8-42	
23	Sánchez Marcelino	Puebla	17- 7-12	15-9-27	16- 4-40	28- 4-40	
269	Snchez Raimundo	Morelia	15- 3-06	16-9-37	1- 6-41	1-11-41	
166	Snchez Rogelio	Zamora	23- 4-21	15-9-37	12- 3-44	8- 4-44	
24	Snchez Rubén	Puebla	18-11-12	15-9-37	5- 6-41	21-12-40	
352	Sandoval Antonio	Zacatecas	29- 4-24	15-10-37	3- 6-46	29- 6-47	
351	Sandoval Ramiro	Zacatecas	10-12-21	15-10-37	17- 6-43	29- 6-44	
154	Santiago Agustín	Guadalajara	19- 1-09	15-9-37	5- 6-41	20-10-40	
121	Saucedo Ascensión	Tamaulipas	7- 5-16	15-9-37	6- 6-41	20- 7-41	
327	Serafín Anastasio	Zacatecas	15- 4-13	18-9-37	2-12-38	29- 1-39	
328	Serrano Luis	Zacatecas	16- 1-20	18-9-37	3- 4-41		
25	Serrano Manuel	Tlaxcala	13- 6-14	15-9-37	16- 6-40	2- 5-40	
329	Serrano Roberto	Zacatecas	6- 6-19	18-9-37	6- 6-44	29- 6-44	
346	Sierra José	Sonora	31- 3-15	26-9-37			
192	Silva Ezequiel	Aguascalientes	17- 7-20	16-9-37	14- 6-43	18- 9-43	6- 9-40
193	Silva Francisco	Aguascalientes	2- 4-18	16-9-37	6- 6-41	16- 8-42	
167	Silva Juan	Zamora	8- 9-16	15-9-37	14-11-37		
139	Solares Clemente	Tulancingo	11- 7-19	15-9-37	2- 7-44	29- 8-43	
26	Sosa Bulmaro	Puebla	7- 7-15	15-9-37	17- 6-40	2- 5-40	
330	Sotelo Gonzalo	Zacatecas	27-11-14	18-9-37	15-12-38	29- 1-39	
270	Soto Carlos	Morelia	3-11-18	16-9-37	18- 3-40		10- 4-47
331	Soto Gabriel	Zacatecas	18- 3-22	18-9-37	13- 6-45	1- 7-45	
112	Suárez Juan	Tacámbaro	6- 2-14	15-9-37	12- 6-46	6- 4-46	
27	Tapia Antonio	Puebla	23- 1-15	15-9-37	5- 6-41	20-10-40	16- 4-56
28	Tapia Vicente	Puebla	19- 7-15	15-9-37	5- 6-41	21-12-40	
332	Torre (de la) Amador	Zacatecas	28-11-21	18-9-37	11-11-44		
333	Torre (de la) J. Refugio	Zacatecas	24-11-22	18-9-37	13- 6-45	30-11-45	
334	Torre (de la) Refugio	Zacatecas	30- 8-15	18-9-37	23- 8-39		
271	Torres Alfredo	Morelia	8- 8-22	16-9-37	16- 7-45	15- 8-45	
113	Torres Bricio	Tacámbaro	9- 5-22	15-9-37	29- 8-41	12- 7-52	
272	Torres Emilio	Morelia	7- 9-16	16-9-37	30- 6-43	19-12-42	
290	Torres José	Morelia	27-10-04	16-9-37	15- 1-40	23-12-39	
273	Torres Juan	Morelia	14- 4-12	16-9-37	31- 5-39	9- 7-39	
335	Trejo J. Guadalupe	Zacatecas	12- 9-13	18-9-37	6- 6-41	29- 6-41	
106	Trujillo Pedro	Texcoco	17- 2-08	15-9-37	5- 8-39	17- 9-39	
201	Uranga Raimundo	Chihuahua	28- 6-15	16-9-37	28- 3-39	8- 4-39	
274	Urbina Antonio	Morelia	14- 6-20	16-9-37	5- 6-44	1-11-44	14- 8-58
275	Urbina José	Morelia	25- 8-15	16-9-37	1- 6-41	20- 9-41	
132	Uribe J. Guadalupe	Tepic	12- 3-19	15-9-39	17- 6-43	18- 9-43	
297	Urizar José de Jesús	San Luis Potosí	6- 6-21	18-9-37	9- 8-44	30- 7-44	
67	Urzúa Concepción	Colima	1- 7-12	15-9-37	12- 9-39	23- 3-40	
46	Vadillo Manuel	Campecho	1- 4-21	15-9-37	19- 6-42	5- 9-43	
168	Valdés Carlos	Zamora	11-11-13	15-9-37	8- 6-38	26- 6-38	

Nº Mat.	Nombre	Diócesis	Nacimiento	Entrada en Montezuma	Salida de Montezuma	Fecha de Ordenación	Muerte
276	Valdés Joaquín	Morelia	10- 9-17	16-9-37	25- 6-40	22- 9-40	
92	Valdés Porfirio	Huej. Tul.	15- 9-08	15-9-37	29- 1-40	26- 9-43	
194	Valdivia J. de Jesús	Aguascalientes	10-11-15	16-9-37	25- 9-38	22- 6-41	
195	Valdivia Waldo	Aguascalientes	9- 4-10	16-9-37	10- 8-39	22- 6-41	
29	Valencia Fernando	Tlaxcala	17- 5-08	15-9-37	11- 7-39	- 9-39	
169	Valencia A. Francisco	Zamora	12- 6-12	15-9-37	26- 3-43	19-12-42	
133	Valencia Josús	Tepic	8- 3-16	15-9-37	6- 2-42	18- 9-43	
277	Valenzuela Ciro	Morelia	5- 5-16	16-9-37	25- 6-40	25- 8-40	17- 5-47
336	Varela Juan de Dios	Zacatecas	29- 4-16	18-9-37	15-12-38		
357	Vargas Adolfo	Zamora	8- 5-09	23-11-37	16- 6-42	21- 3-42	
107	Vázquez Adrián	Méx. - Tol.	5-12-16	15-9-37	31- 8-41	19-10-41	
170	Vázquoz Jorge	Zamora	17- 8-15	15-9-37	4- 7-40	11- 8-40	
140	Vázquez J. Guadalupe	Tulancingo	15- 9-13	15-9-37	29- 8-40		
296	Velázquez Antonio	San Luis Potosí	9-12-15	18-9-37	17- 3-40		
30	Vélez Gabino	Puebla	25-10-07	15-9-37	11- 7-39	25- 3-39	
278	Vera Daniel	Morelia	21- 7-12	16-9-37	25- 6-38	4- 3-39	
89	Vera Esteban	Guadalajara	3- 9-14	15-9-37	5- 6-41	20-10-40	
350	Vera Jacobo	Puebla	11- 2-18	8-10-37	1- 7-40	19- 7-43	
90	Vergara Nemesio	Guadalajara	25-11-14	15-9-37	1- 6-41	15- 6-41	
122	Vergara Vicente	Tamaulipas	7- 3-21	15-9-37	30-10-37		
171	Victoria Luis	Zamora	29- 9-14	15-9-37	31- 1-39	17-12-38	
172	Villanueva Pascual	Zamora	30- 3-15	15-9-37	5- 6-41	20-10-40	
134	Villanueva Roberto	Tepic	15-10-21	15-9-37	12- 1-39		
279	Villicaña José	Morelia	3- 7-21	16-9-37	15- 6-45	17- 3-45	
284	Yáñez Cristóbal	Saltillo	18-10-16	16-9-37	29- 9-40	8-12-40	
68	Zamora Juan	Colima	14-12-16	15-9-37	12- 1-39	23- 3-40	
155	Zapata Alfonso	Yucatán	4- 4-16	15-9-37	16-10-43	10-10-43	
156	Zapata José	Yucatán	26-12-16	15-9-37	4- 6-44	10-10-43	
143	Zapata Ricardo	Veracruz	16- 4-17	15-9-37	24- 6-41	19- 9-42	
31	Zarza José Luis	Puebla	9- 8-18	15-9-37	1- 7-40	30- 5-42	
280	Zavala José	Morelia	30- 1-15	16-9-37	17- 9-39	19-11-39	
281	Zúñiga José de Jesús	Morelia	10- 8-18	16-9-37	4- 6-44	10-10-43	

1938

360	Alarcón Jesús	Chihuahua	13- 8-20	5-5-38	17- 9-42	24- 2-45	
365	Aldaz Gabriel	Chihuahua	27- 2-22	18-5-38	30- 1-41		
369	Alatorre Juan Francis	Aguascalientes	16- 6-21	18-8-38	1-10-39		
412	Alatorre Martín	Tepic	8-10-22	31-8-38	17- 7-39		
478	Anaya Juan	Zacatecas	20- 5-17	18-9-38	18- 6-39		
388	Arellano Maurilio	Guadalajara	9- 9-13	18-8-38	16- 6-46	6- 4-46	
409	Arteaga Juan	San A. Tuxtla	18- 1-13	20-8-38	10- 7-39	23- 7-50	
452	Ayala Angel	Cuernavaca	31- 5-15	8-9-38	6- 6-44	29- 6-44	
413	Barajas J. de Jesús	Huejutla	22-11-17	31-8-38	9- 8-44	15- 4-45	
451	Barrazas Francisco	Zacatecas	3-12-21	7-9-38	12- 6-46	29- 6-46	
389	Becerra Gilberto	Guadalajara	4- 2-22	18-8-38	3- 8-39		
390	Bonilla J. Ascensión	Guadalajara	13- 5-16	18-8-38	26- 1-41	8- 4-44	
407	Boone Francisco	Saltillo	8- 5-18	18-8-38	6- 6-41	30-11-41	
453	Bravo Agustín	Cuernavaca	17- 5-19	8-9-38	5- 3-40		
485	Campos Ramón	Morelia	9-10-17	24-10-38	14-12-38		
435	Carranza Julio	Chihuahua	30- 7-23	3-9-38	9- 6-43		
429	Casas José Julio	Zacatecas	7-12-22	2-9-38	9-12-42	21- 9-57	
454	Castelazo Javier	Cuernavaca	18- 4-21	8-9-38	29-10-39		
476	Castillo J. de Jesús	San Luis Potosí	29- 4-19	15-9-38	12- 4-43	10- 4-43	
486	Cejudo Felipe	Cuernavaca	19- 5-22	25-10-38	22- 8-45	8- 7-45	
458	Cervantes Alfredo	Puebla	2- 9-12	12-9-38	1- 7-40	3- 6-44	
459	Corona Isauro	Puebla	10- 6-19	12-9-38	1- 7-40	22-12-45	
460	Cuatlayotl Ricardo	Puebla	2- 4-18	12-9-38	1- 7-40	2- 1-44	
374	Cuevas Eugenio	Oaxaca	4- 8-18	18-8-38	18- 8-41	19-10-41	
370	Chávez Alfredo	Aguascalientes	10-11-15	18-8-38	5- 6-44	25- 6-44	
484	Chávez Aurelio	Zacatecas	12-11-15	8-10-38	22- 6-42	19- 7-42	
375	Chávez Luis	Oaxaca	21- 6-17	18-8-38	6- 7-42	24- 6-42	
391	Delgadillo José	Guadalajara	27- 4-18	18-8-38	5- 2-41		
422	Delgado Pedro	Zacatecas	23- 2-23	31-8-38	12- 6-46	29- 6-46	
481	Díaz Fernando	Yucatán	28-11-24	3-10-38	14- 6-47	20-12-47	
468	Durán P. Jorge	México	19- 2-23	12-9-38	9- 8-39	21-12-46	

Nº Mat.	Nombre	Diócesis	Nacimiento	Entrada en Montezuma	Salida de Montezuma	Fecha de Ordenación	Muerte
414	Enriquez Manuel	Tepic	8- 5-18	31-8-38	13- 6-47	22- 3-47	
476	Enriquez Mario	Oaxaca	3- 2-17	18-8-38	13-12-39		
430	Escobedo Adolfo	Zacatecas	11- 6-23	2-9-38	22- 6-42		
423	Escobedo Jesús	Zacatecas	20- 4-20	31-8-38	10- 7-39	1-11-47	
415	Espinosa Francisco	Tepic	7- 8-15	31-8-38	11- 4-39		
455	Esquivel Guillermo	Cuernavaca	13- 1-24	8-9-38	24-10-38		
408	Esquivel Julián	Saltillo	7- 3-14	18-8-38	25-11-40	2- 5-40	
459	Farias Jorge	Tulancingo	23- 8-10	14-9-38	25- 7-40		
461	Fernández Antonio	Puebla	24- 9-10	12-9-38	1- 7-40		
449	Fernández José	Tacámbaro	17- 7-16	3-9-38	5-12-43		
361	Flores Francisco	Chihuahua	15-12-20	5-5-38	17- 9-42	27- 1-46	
392	Flores José	Guadalajara	21- 7-20	18-8-38	28- 7-41	31- 3-45	
431	Gallegos Antonio	Zacatecas	20- 5-20	2-9-38	12- 6-46	29- 6-46	
394	Gracia Manuel	Guadalajara	2- 9-15	18-8-38	14- 6-45	23- 9-44	
416	García Lepe Ricardo	Tepic	8-11-24	31-8-38	18- 9-45	17- 8-47	
410	González Alberto	Guadalajara	21- 4-12	21-8-38	21- 6-46	6- 4-46	
470	González José	Tulancingo	27-12-15	14-9-38	2-12-38		
432	González J. Refugio	Zacatecas	4- 7-20	2-9-38	12- 6-46	29- 6-46	
393	González Nicolás	Guadalajara	14- 3-16	18-8-38	20-10-38		
436	Guerrero Gregorio	Morelia	13-11-20	3-9-38	13- 6-46	6- 4-46	
395	Gutiérroz J. Refugio	Guadalajara	6- 1-12	18-8-38	12- 6-46	6- 4-46	
462	Hernández Elías	Puebla	2- 5-17	12-9-38	1- 7-40	30- 5-43	
433	Hernández Filemón	Zacatecas	26- 8-24	2-9-38	10- 7-39		
296	Hernández José	Guadalajara	15- 6-16	18-8-38	17- 7-39	5- 4-47	
371	Hope Jorge	Aguascalientes	19- 5-19	18-8-38	13-12-45	21- 2-48	
417	Ibarra Ignacio	Tepic	13- 4-23	31-8-38	13-12-38	31- 8-47	
377	Jiménez Antonio	Oaxaca	29-11-17	18-8-38	10- 2-41	22- 6-41	
297	López Isidro	Guadalajara	27- 7-16	18-8-38	13- 8-45	23- 9-44	
463	López Mariano	Puebla	28- 2-15	12-9-38	1- 7-40	19- 6-43	
398	Macías José de Jesús	Guadalajara	6- 2-22	18-8-38	12- 6-46	6- 4-46	
428	Maciel Marcial	Cuenavaca	19-11-21	2-9-38	17- 6-40	26-11-44	
424	Maldonado Antonio	Zacatecas	20- 6-23	31-8-38	10- 7-39		
378	Maldonado Nicandro	Oaxaca	21- 9-13	18-8-38	10-10-38	27- 9-42	
437	Martínez Humberto	Morelia	26- 5-24	3-9-38	12- 6-46	31- 5-47	
434	Martínez Juan	Zacatecas	8-12-19	2-9-38	12- 6-46	29- 6-46	
379	Martínez Wilebaldo	Oaxaca	21- 1-17	18-8-38	8- 5-39	12- 4-41	
411	Martín José Doroteo	Huejutla	6- 6-14	23-8-38	16- 7-41	31- 8-43	
439	Medina Eloy	Morelia	18- 6-23	3-9-38	14- 6-46	29-12-46	
438	Medina Francisco	Morelia	7-11-22	3-9-38	14- 6-46	6- 4-46	
479	Medina J. Guadalupe	Zacatecas	12-12-24	18-9-38	14- 4-39		
380	Meingüer Samuel	Oaxaca	15- 9-15	18-9-38	14- 8-39		
399	Mendez José María	Guadalajara	23- 7-16	18-8-38	10- 6-45	23- 9-44	
381	Mendez Otilio	Oaxaca	29- 9-16	18-8-38	10- 2-41		
464	Mendoza Miguel	Puebla	1- 5-17	12-9-38	1- 7-40	16- 1-44	8- 9-46
418	Mendoza Tomás	Tepic	18- 9-24	31-8-38	14-12-38		
462	Mendoza Ramón	Chihuahua	19- 1-25	5-5-38	9- 6-43		
400	Michál Salvador	Guadalajara	10- 5-15	18-8-38	14- 6-45	23- 9-44	
465	Mila Marcial	Puebla	5-12-17	12-9-38	20-11-39		
401	Mora (de la) J. Gpe.	Guadalajara	5-10-21	18-8-38	21- 6-46		
471	Mosqueda Jesús	Tulancingo	23-10-17	14-9-38	20-10-38		
480	Muñoz José Raúl	Zacatecas	28- 5-24	18-9-38	13- 6-51	29- 7-51	
440	Murillo José de J.	Morelia	15- 5-23	3-9-38	12- 6-46	1-11-46	
441	Murillo Rubén	Morelia	26- 3-23	3-9-38	13- 7-42	30- 7-55	
472	Nava Crisóforo	Tulancingo	20- 4-13	14-9-38	25- 7-40		
372	Nieves Ricardo	Aguascalientes	3- 8-20	18-8-38	15- 6-45	22- 7-45	
419	Ocampo Francisco	Tepic	10-10-13	31-8-38	13-12-39		
366	Olvera Rogaciano	Chihuahua	24- 5-15	18-5-38	22- 7-42	24- 2-45	
487	Ortega Estanislao	Puebla	7- 5-11	12-9-38	1- 7-40	19- 7-43	
482	Ortíz Federico	Morelia	2- 3-24	10-10-38	14- 6-46	26-10-47	
473	Ortíz Guillermo	Tulancingo	10- 2-19	14-9-38	12- 6-46	6- 4-46	
474	Ortíz Tarsicio	Tulancingo	15- 8-18	14-9-38	25- 7-40	24- 2-45	
382	Pacheco Luis	Oaxaca	21- 6-18	18-8-38	16- 2-41	22- 6-41	
442	Padilla Francisco	Morelia	17- 4-14	3-9-38	13- 6-45	23- 9-44	9- 2-62
443	Patiño José María	Morelia	17- 4-17	3-9-38	14- 6-47	26-10-47	
402	Plasencia Jerónimo	Guadalajara	20- 7-20	18-8-38	12- 6-46	6- 4-46	
466	Pórez Antonio	Puebla	3- 7-04	12-9-38	1- 7-40	19- 6-43	

Nº Mat.	Nombre	Diócesis	Nacimiento	Entrada en Montezuma	Salida de Montezuma	Fecha de Ordenación	Muerte
444	Pérez Felipe	Morelia	22- 8-14	3-9-38	3- 8-39		
363	Porras Francisco	Chihuahua	13- 6-22	5-5-38	17- 9-42	27- 1-46	
445	Ramírez Roberto	Morelia	19- 8-22	3-9-38	14- 6-47	22- 3-47	
475	Reyes Miguel	Tulancingo	28- 9-11	14-9-38	2- 7-44	29- 8-43	
368	Rivera Juan José	Huejutla	24- 6-98	20-7-38	17-11-39	5-11-39	
425	Robles José Esaul	Zacatecas	4- 6-25	31-8-38	14- 6-47	2- 4-49	
467	Rodríguez Adalberto	Puebla	26- 3-15	12-9-38	1- 7-40	19- 7-43	
373	Rodríguez José Félix	Aguascalientes	9- 4-16	18-8-38	15- 6-45	22- 7-45	
367	Rodríguez Modesto	Chihuahua	24- 2-18	18-5-38	17- 9-42	24- 2-45	
383	Rojas Félix	Oaxaca	18- 5-16	18-8-38	6- 7-42	24- 6-42	
403	Romero Reginaldo	Guadalajara	21- 2-21	18-8-38	3- 8-39		
426	Rosas Heriberto	Zacatecas	16- 3-24	31-8-38	10- 7-39		
446	Rosillo Leopoldo	Morelia	31- 3-23	3-9-38	3- 4-45		
384	Ruiz Carlos	Oaxaca	6- 9-14	18-8-38	13- 2-39	12- 4-41	12-12-50
457	Sandoval Pedro	Zacatecas	19- 5-21	8-9-38	10- 7-39		
477	Sandoval Roberto	S. L. P.	21- 6-23	15-9-38	2- 7-45	12-10-47	
404	Sánchez Avelino	Guadalajara	3-11-18	18-8-38	26- 1-41	24- 4-43	
405	Sánchez Luis	Guadalajara	25- 2-22	18-8-38	15- 6-46	6- 4-46	28- 7-56
420	Sánchez Miguel	Tulancingo	7- 3-26	31-8-38	14- 6-53		
385	Sánchez Rogelio	Oaxaca	9-11-12	18-8-38	6- 7-42	24- 6-42	
456	Sedano Domingo	Cuernavaca	4- 8-21	8-9-38	21- 6-46	6- 4-46	
386	Singüenza Manuel	Oaxaca	16-12-17	18-8-38	3- 5-42	13- 6-43	
427	Solis Jorge	Zacatecas	18- 8-21	31-8-38	5-11-39		
364	Torres Gabriel	Chihuahua	28- 3-22	5-5-38	1- 7-42	24- 2-45	
406	Trujillo Simón	Guadalajara	20- 2-18	18-8-38	12- 6-45	23- 9-44	
387	Vázquez Domitilo	Oaxaca	1- 8-14	18-8-38	6- 7-42	24- 6-42	
450	Vera Carlos	Tacámbaro	12- 2-22	3-9-38	27- 7-43	6- 4-46	
421	Verdín Salvador	Tepic	4- 6-17	31-8-38	13-12-38		
447	Vergara Luis	Morelia	8- 3-22	3-9-38	19- 7-40		
448	Villagómez José	Morelia	24- 5-19	3-9-38	12- 6-46	6- 4-46	
483	Zavala Baltasar	Zacatecas	29-12-17	8-10-38	9- 7-40		
			1939				
513	Aguilar Agustín	Tacámbaro	29- 3-20	22-9-39	26- 3-41		
521	Aranda Francisco	Morelia	12- 9-22	22-9-39	14- 6-47	22- 3-47	
518	Arellano Adalberto	Morelia	23- 3-26	22-9-39	14- 6-48	16- 4-49	
504	Arenas Fernando	Zacatecas	30- 5-22	12-9-39	14- 6-47	29- 6-47	
490	Astigarraga Juan José	Cuernavaca	8- 5-21	11-3-39	16- 7-40		
528	Avalos Ignacio	Tacámbaro	30- 7-19	23-9-39	14- 6-47	22- 3-47	
488	Basurto Francisco	Tulancingo	4-10-03	27-1-39	15- 5-41	30- 3-41	
526	Bautista J. Jesús	Morelia	29- 9-21	22-9-39	14- 6-47	22- 3-47	
506	Berumen Porfirio	Zacatecas	2- 9-24	13-9-39	30- 8-40		
507	Carrillo Godfrey	Zacatecas	8-11-20	14-9-39	18-11-40		
512	Casares José	Yucatán	24- 9-17	21-9-39	14- 6-47	10- 8-47	
511	Concha Francisco	Yucatán	13- 5-23	21-9-39	27-12-43		
501	Cordero Fidencio	Zacatecas	6-11-20	12-9-39	14- 6-47	29- 6-47	1- 1-60
495	Cruz Julio	Tulancingo	24- 9-23	1-9-39	2- 9-46	21-12-46	
510	Denis Víctor	Yucatán	2- 8-19	21-9-39	14- 6-47	10- 8-47	
508	Domínguez Abelardo	Yucatán	22-10-22	21-9-39	20- 7-42		
522	Fernández Víctor	Morelia	11-12-23	22-9-39	14- 6-47	5-12-48	
519	Flores José Dolores	Morelia	12-11-21	22-9-39	10- 6-47	22- 3-47	
520	Fuentes Gilberto	Morelia	28- 3-22	22-9-39	6- 2-42	30- 8-50	
531	Fuentes Gustavo	Texcoco	6- 8-17	24-9-39	14- 6-47	22- 3-47	
502	Gallegos Magdaleno	Zacatecas	22- 7-19	12-9-39	14- 6-47	29- 6-47	
503	García Marcial	Zacatecas	3- 7-18	12-9-39	14- 6-47	29- 6-47	
489	García Oscar	Veracruz	8- 6-17	11-3-39	19- 2-40		
515	Hernández Melquiades	Morelia	16- 6-18	22-9-39	19- 8-48	13- 3-48	
500	Hernández Margarito	Zacatecas	10- 6-22	12-9-39	16-10-41		
494	Illescas Ildefonso	Tulancingo	3- 2-23	1-9-39	14- 6-47	22- 3-47	
491	López Carlos	Saltillo	4-11-17	30-4-39	5- 6-41	8- 4-44	
530	López Guillermo	Morelia	28- 5-24	23-9-39	18- 3-40		
497	Madrigal Carlos	Tulancingo	6- 4-25	3-9-39	6- 8-45	18-12-48	
523	Martínez Pedro	Morelia	19- 9-21	22-9-39	9- 9-40		
493	Molina Manuel	Tulancingo	21- 3-22	1-9-39	12- 1-41		
509	Mugartho Humberto	Yucatán	15-10-19	21-9-39	18-11-46	17- 3-48	

Nº Mat.	Nombre	Diócesis	Nacimiento	Entrada en Montezuma	Salida de Montezuma	Fecha de Ordenación	Muerte
525	Murguía Roberto	Morelia	28- 8-24	22-9-39	9-10-46		
529	Murillo Luis	Morelia	28- 1-25	23-9-39	10- 6-42		
492	Ortíz Abraham	Tulancingo	9-10-17	1-9-39	13- 7-41		
514	Piña Salvador	Morelia	7- 8-16	22-9-39	14- 6-47	26-10-47	
535	Ramírez Sergio	Chilapa	28-12-22	12-12-39	1- 7-45	8- 2-48	
499	Ramos Rafael	Zacatecas	15- 6-18	12-9-39	14- 6-47	29- 6-47	
516	Rojas León	Morelia	10- 4-12	22-9-39	13- 4-42	22- 3-47	
505	Román Alberto	Zacatecas	28- 8-22	22-9-39	14- 6-48	13- 3-48	
524	Saldaña Juan	Morelia	17- 9-22	22-9-39	14- 6-48	13- 3-48	
517	Salgado Carlos	Morelia	16- 6-23	22-9-39	1- 7-43	20- 9-47	
496	Sánchez Filemón	Tulancingo	8- 3-24	1-9-39	16- 3-41		
534	Sánchez Manuel	Zacatecas	19- 8-22	22-10-39	17- 6-40	10- 8-47	3-10-51
527	Téllez Ramiro	Morelia	8-10-24	22-9-39	14- 6-47	26-10-47	
532	Velázquez Rafael	México	7- 9-20	24-9-39	14- 6-46	6- 4-46	
498	Venegas J. Guadalupe	Zacatecas	22- 4-19	12-9-39	14- 6-47	29- 6-47	
533	Vidal Fernando	México	29- 5-21	24-9-39	14-46-47	22- 3-47	

1940

543	Alba Jorge	Guadalajara	27- 3-19	18-8-40	14- 6-47	2-11-47	
565	Alcalá Francisco	Cuernavaca	19- 7-25	9-9-40	14- 2-45		
581	Aguirre Alfonso	Morelia	17- 9-19	12-9-40	24- 6-46		
582	Altamirano Joaquín	Morelia	22- 2-24	12-9-40	14- 6-48	11-10-48	
591	Alvarado Miguel	Morelia	17-10-26	14-9-40	1- 7-41		
544	Arellano Jesús	Guadalajara	5- 9-19	18-8-40	12- 7-43		
567	Ayala Agustín	Morelia	6- 8-21	9-9-40	2- 5-48	13- 3-48	
583	Ayala Salvador	Morelia	23-12-21	12-9-40	24- 7-45	31-10-48	
554	Barba Ramón	Guadalajara	18- 5-21	27-8-40	15- 7-47	22- 3-47	
580	Benítez Antonio	San Luis Potosí	15- 1-17	10-9-40	29-10-41	16-11-41	
568	Carrillo Alberto	Morelia	26- 7-23	9-9-40	9-10-46	15- 8-48	
600	Castellanos Pedro	Guadalajara	26- 1-02	4-11-40	5- 3-47	22- 3-47	25- 9-61
578	Cordero Joaquín	Tulancingo	16- 8-23	9-9-40	16- 3-41		
596	Cortés Salvador	Tacámbaro	9- 1-23	24-9-40	12- 6-41		
536	Cruz (de la) Salvador	Cuernavaca	1- 1-20	18-4-40	9- 7-46		
577	Díaz Felipe	Tamaulipas	2- 2-23	10-9-40	7- 9-41		
567	Estrella Ignacio	Morelia	9- 4-24	9-9-40	1- 6-44		
570	Farfán Antonio	Morelia	15- 9-23	9-9-40	13- 6-48	13- 3-48	
592	Figueroa Luis	Cuernavaca	27-10-27	17-9-40	1- 6-41		
593	Franco Jorge	Cuernavaca	31- 5-26	17-9-40	22- 6-41		
555	Franco Rubén	Guadalajara	20- 2-22	27-8-40	14- 6-47	22- 3-47	
545	Gallardo Fabián	Guadalajara	20- 1-17	18-8-40	14- 6-47	22- 3-47	
584	García Luis	Morelia	30-12-24	12-9-40	25-11-40		
571	García Nicolás	Morelia	10- 9-24	9-9-40	13- 6-48	13- 3-48	
550	Gómez José	Tulancingo	15- 7-13	18-8-40	7- 4-43	5- 4-47	
546	Gómez Maximiano	Guadalajara - S. Diego	12-10-20	18-8-40	25- 6-45	7- 4-46	
556	González Aurelio	Guadalajara	2-12-19	27-8-40	15- 6-47	22- 3-47	
590	González Isaías	León	29-10-25	14-9-40	15- 6-47	8- 4-50	
585	González J. de Jesús	Morelia	3- 3-22	12-9-40	14- 6-48	13- 3-48	
551	Gutiérrez Eusebio	Guadalajara	5- 3-18	18-8-40	14- 6-47	22- 3-47	
557	Guzmán J. Ascencio	Guadalajara	17- 5-17	27-8-40	14- 6-47	22- 3-47	
599	Jaimes Víctor Manuel	Chilapa	9- 6-21	5-11-40	14- 6-48	13- 3-48	
572	Jiménez José	Morelia	19- 8-20	9-9-40	14- 6-48	13- 3-48	
566	Lemus Samuel	Morelia	18-10-25	9-9-40	29- 7-46	24- 7-49	
564	López Pedro	Oaxaca	26-11-15	8-9-40	12- 6-44	2- 7-44	
552	López Ramón	Guadalajara	12-11-16	18-8-40	23- 7-47	22- 3-47	
597	Martínez Josús	Tacámbaro	16- 3-18	24-9-40	2- 2-42	10- 3-51	
563	Mc Cormick Manuel	Oaxaca	8- 9-17	8-9-40	1- 7-41		
537	Méndez Jesús	Chihuahua	17- 7-14	18-4-40	9- 9-41		
547	Mendoza Arturo	Guadalajara	13- 2-22	18-8-40	14- 6-48	13- 3-48	
542	Mora (do la) Elías	Colima	16- 4-13	18-8-40	7- 2-43	19-12-42	
586	Morales Ezequiel	Morelia	16- 6-25	12-9-40	22- 7-45	26-10-57	
548	Morales José	Guadalajara	28- 1-21	18-8-40	14- 6-47	22- 3-47	
538	Muñoz Claudio	Zacatecas	30-10-23	16-8-40	14- 6-48	29- 6-48	
573	Murillo Salvador	Morelia	20-11-22	9-9-40	4- 7-42		
587	Navarreto Estanislao	Morelia	13-11-22	12-9-40	14- 6-48	13- 3-48	
594	Navarro Rafael	Cuernavaca	22- 3-21	17-9-40	1- 7-43		

Nº Mat.	Nombre	Diócesis	Nacimiento	Entrada en Montezuma	Salida de Montezuma	Fecha de Ordenación	Muerte
589	Olvera Magdaleno	León	20- 7-18	14-9-40	31- 3-44	10-10-43	
574	Ortíz Jorge Eugenio	Morelia	23- 4-25	9-9-40	18- 7-44		
588	Quiroz Luis	Morelia	25- 8-20	12-9-40	3- 4-41	3- 6-50	
595	Quezada Rubén	Cuernavaca	20- 2-18	17-9-40	2- 3-41		
539	Raigosa Pedro	Zacatecas	26-12-21	16-8-40	24-11-41		
561	Rodríguez Abdón	Oaxaca	24- 7-15	8-9-40	12- 6-44	2- 7-44	14- 7-57
575	Rodríguez José	Morelia	12-12-22	9-9-40	14- 6-48	13- 3-48	
558	Rodríguez José Inés	Guadalajara	9- 2-14	27-8-40	14- 6-47	22- 3-47	
553	Reynoso Daniel	Guadalajara	21- 7-15	18-8-40	14- 6-47	22- 3-47	
540	Salmón Rodolfo	Zacatecas	5- 8-23	16-8-40	13- 4-47		
559	Sánchez Manuel	Guadalajara	10- 1-25	27-8-40	1-10-41		
560	Sandoval Enrique	Guadalajara	6- 9-19	27-8-40	5- 7-44	2- 4-49	8- 8-60
576	Silva Adolfo	Morelia	28- 9-17	9-9-40	12- 6-42	17- 5-47	
549	Tejeda Miguel	Guadalajara	13- 3-16	18-8-40	5-10-46	22- 5-48	
579	Vargas Ignacio	Tulancingo	1- 2-22	9-9-40	16- 7-41		
562	Vázquez Fernando	Oaxaca	30- 5-15	8-9-40	6- 3-41	13- 6-43	
541	Vázquez Lara Ricardo	Colima	25- 6-23	18-8-40	4- 6-44	22-12-45	
598	Zambrano Jaime	Tamaulipas	1-11-21	3-10-40	14- 7-41		
			1941				
621	Aguayo Jesús	Guadalajara	31- 1-20	24-8-41	12- 7-43		
622	Arellano Florentino	Guadalajara	13-10-20	24-8-41	5-10-41		
656	Arroyo Luis	Morelia	10- 4-24	6-9-41	17- 9-47	Ordenado	
601	Alvarez Julián	Chihuahua	12- 4-21	12-3-41	16- 8-42		
611	Aviña Luis	Colima	6- 1-17	24-8-41	14- 6-43	19-12-42	
623	Avila Severo	Guadalajara	24- 2-23	24-8-41	13- 6-48	13- 3-48	
624	Bobadilla Salvador	Guadalajara	14- 7-25	24-8-41	14- 6-48	25- 7-48	
675	Cabezas Hilario	Papantla	21-10-25	30-9-41	14- 7-49	8- 4-50	
643	Cabrera Alfonso	Morelia	23- 7-24	4-9-41	20- 6-49	1-11-49	
664	Cadena José Ignacio	Tepic	16- 6-18	10-9-41	20- 6-44		
609	Calderón David		24- 3-22	12-8-41	27- 6-44		
625	Covarrubias Saturnino	Guadalajara	11- 2-22	24-8-41	13- 6-48	13- 3-48	
654	Cohuoh Angel	Campeche	1-10-25	6-9-41	21- 7-49	17- 7-49	
644	Chagolla Salvador	Morelia	22- 6-16	4-9-41	3-11-43		
626	Escatel José Félix	Guadalajara	4- 5-22	24-8-41	14- 6-48	13- 3-48	
676	Escudero José Agustín	México	9- 5-09	4-11-41	15- 4-43	16- 6-47	
674	Estrada Antonio	Tulancingo	8- 6-14	20-9-41	5- 7-43	29- 8-43	
602	Figueroa Juan María	C. Juárez	4- 2-24	12-3-41	5- 7-44	21- 2-48	
639	Francisco José Anselmo	Chihuahua	30- 9-18	28-8-41	19-11-41	27- 1-46	
627	García Filiberto	Guadalajara	10- 3-23	24-8-41	13- 6-48	13- 3-48	
657	García J. Guadalupe	Morelia	4-12-19	6-9-41	26- 5-42		
628	González José Isabel	Guadalajara	8- 7-16	24-8-41	11- 5-43		
612	González Luis	Colima	6- 2-19	24-8-41	4- 6-44	10-10-43	
645	Gutiérrez Antonio	Morelia	28- 5-24	4-9-41	20- 6-49	4- 6-49	
603	Hernández Donato	Chihuahua	22-10-23	12-3-41	17- 9-42	15- 1-50	
646	Hernández José María	Morelia	17- 1-27	4-9-41	20- 6-49	25- 3-50	
613	Hernández Juan	Colima	24- 6-13	24-8-41	2- 7-42	14- 6-42	
629	Jiménez Francisco	Guadalajara	28-12-24	24-8-41	5-10-46	2- 4-49	
630	Jiménez José de Jesús	Guadalajara	7- 7-23	24-8-41	2-11-45	2- 4-49	
665	Langarica Salvador	Tepic	18-11-24	10-9-41	26-10-41		
655	Lavagnini Esteban	Cuernavaca	12- 8-21	6-9-41	14- 6-48	13- 3-48	
670	Lavín Carlos	Morelia	28- 7-13	11-9-41	1- 7-43	Ordenado	
631	Lemus Roberto	Guadalajara	4- 9-22	24-8-41	10- 6-48	13- 3-48	
658	López Ramón	Morelia	15- 9-24	6-9-41	13- 4-46		
678	López Romo Quevedo Luis	Hermosillo	25- 8-18	11-11-41	6- 6-44	1- 6-47	
677	López Romo Lomelí Luis	Hermosillo	24-8-16	11-11-41	6- 6-44	1- 6-47	
614	Macías José de Jesús	Colima	23- 9-21	24-8-41	15- 6-43	23-12-44	
647	Martínez J. Jesús	Morelia	9- 2-20	4-9-41	29- 9-42		
632	Méndez Fco. Javier	Guadalajara	24- 3-24	24-8-41	14- 6-48	25- 7-48	25- 5-60
608	Mendoza Agustín	Chihuahua	5-11-16	8-7-41	17- 9-42		
648	Miranda Francisco	Morelia	18- 7-25	4-9-41	18- 6-49	2- 4-49	
615	Montaño José	Colima	19- 3-20	24-8-41	4- 6-44	29- 6-44	
659	Mora Antonio	Morelia	13- 6-22	6-9-41	20- 6-49	2- 4-49	
604	Mora José	Chihuahua	12- 4-16	12-3-41	14- 5-42		
605	Muñoz Antonio	Chihuahua	14- 3-20	26-8-41	26- 8-41		

Nº Mat.	Nombre	Diócesis	Nacimiento	Entrada en Montezuma	Salida de Montezuma	Fecha de Ordenación	Muerte
649	Muñoz Pedro	Morelia	30- 8-26	4-9-41	20- 6-49	1-11-49	
642	Navarrete Alfonso	Cuenavaca	17- 2-18	4-9-41	13- 6-48	13- 3-48	
633	Nuño Ignacio	Guadalajara	30-10-15	24-8-41	14- 6-48	13- 3-48	
650	Ojeda Joaquín	Morelia	16- 8-25	4-9-41	20- 6-49	2- 4-49	
606	Olvera Jerónimo	Chihuahua	30- 9-12	12-3-41	5- 7-44	21- 2-48	
634	Orozco Archibaldo	Guadalajara	20- 5-24	24-8-41	5-10-46		
679	Orozco Manuel	Sonora	25- 6-15	11-11-41	6- 6-44		
672	Paniagua Jesús	Monterrey	30- 1-26	20-9-41	9- 3-45		
651	Pantoja J. Jesús	Morelia	1- 3-27	4-9-41	19- 6-49	3- 6-50	
666	Poña José María	Topic	6- 9-21	10-9-41	7- 5-48	22- 3-47	
681	Posquera José	San Luis Potosí	21- 3-26	20-11-41	21- 6-49	14- 1-51	
673	Pérez José	Monterrey	23-12-25	20-9-41	2-12-46	25- 3-50	
660	Ponce Ismael	Morelia	27-10-19	6-9-41	21- 6-49	2- 4-49	
635	Plascencia Rubén	Guadalajara	27 4-20	24-8-41	14- 6-48	13- 3-48	
667	Plazola José Manuel	Tepic	6- 9-25	10-9-41	13- 6-48	2- 4-49	
636	Ramírez Francisco	Guadalajara	3-12-18	24-8-41	14- 6-48	13- 3-48	
616	Retana Raymundo	Colima	15- 3-16	24-8-41	1- 7-42	14- 6-42	18-11-51
652	Reyes Martín	Morelia	10-11-14	4-9-41	17- 6-49	2- 4-49	
653	Rodríguez Diego	Morelia	13-11-24	4-9-41	13- 4-47		
617	Rodríguez Pascual	Colima	17- 5-22	24-8-41	4- 6-44	9- 9-45	
640	Rosas Luis María	Chihuahua	24- 7-19	2-9-41	17-11-41	2- 4-49	
618	Ruelas Alejandro	Colima	9- 2-17	24-8-41	2- 7-42	14- 6-42	
661	Ruiz Adalberto	Yucatán	15- 9-25	6-9-41	14- 6-48	18- 9-48	
668	Salcedo J. de Jesús	Tepic	25-12-15	10-9-41	19- 6-49	2- 4-49	
540	Salmón Rodolfo	Zacatecas	5- 8-23	16-8-41	13- 4-47		
637	Sánchez Rubén	Guadalajara	23- 8-22	24-8-41	14- 6-47		
682	Serna Ramón	Guadalajara	29-11-26	27-11-41	23- 2-42		
607	Solís Rubén	C. Juárez	22-11-22	12-3-41	5- 7-44	18-12-48	
610	Szymanski Arturo	Sn. A. Tuxtla	17- 1-22	14-8-41	10- 6-47	22- 3-47	
619	Tene Próspero	Colima	16- 7-22	24-8-41	13- 6-45	22- 9-45	
638	Valdés J. Pilar	Guadalajara	24-11-24	24-8-41	20- 6-47	18-12-48	
669	Valdés J. Ramón	Tepic	7- 1-23	10-9-41	10- 6-46	6- 4-46	
680	Valencia Ignacio	Cd. Obregón	21- 3-16	11-11-41	6- 6-44	2- 4-49	
662	Valenzuela Manuel	Morelia	8-11-22	8-9-41	22- 1-45		
671	Vega Antonio	Tamaulipas	7-12-20	18-9-41	5- 6-44	8-12-44	
641	Vázquez S. Higinio	Cuernavaca	25-10-86	3-9-41	14- 6-43	18- 9-43	18- 1-62
620	Zamora Elías	Colima	24- 4-17	24-8-41	10- 6-42	28- 6-42	
663	Zamudío Pablo	Morelia	10- 8-23	8-9-41	20- 6-41		
			1942				
717	Alforez Antonio	Tampico	10- 5-24	3-9-42	1- 9-48	17-12-49	
683	Anderson Arthur	Tulancingo	22- 1-22	28-7-42	8- 1-45	21-12-60	
701	Arcega Francisco	Tulancingo	12- 3-25	29-8-42	13- 3-45		
691	Barragán Carlos	Tulancingo	20-11-23	22-8-42	1-10-48		
714	Barragán Francisco	Tacámbaro	2-11-19	1-9-42	8- 7-46	- 9-53	
719	Conway John Francis	El Paso	24- 3-90	12-9-42	8-11-43		
692	Chávez Fernando	Tulancingo	25- 7-25	22-8-42	5- 2-46		
720	Espín José	Cuernavaca	27- 8-27	1-10-42	25- 9-50	1-10-50	
687	Flores Pedro	Colima	15-10-05	25-8-42	14- 6-43		
702	Fonseca Mario	Tulancingo	25- 3-22	29-8-42	19- 3-46		
703	Gómez Andrés	Tulancingo	15- 7-27	29-8-42	12- 2-47		
704	Gómez Enrique	Tulancingo	9- 9-25	29-8-42	6- 8-45	4- 5-49	
705	Gómez Francisco J.	Tulancingo	7-10-26	29-8-42	13- 3-45		
706	Gómez José Luis	Tulancingo	29-10-24	29-8-42	16- 6-50	8- 4-50	
699	Galindo Rafael	Tepic	4- 9-19	29-8-42	30-10-44	23-12-44	
707	González Gerardo	Tulancingo	21-10-26	29-8-42	17- 6-50	8- 4-50	
693	Heredia Gabriel	Tuancingo	22- 9-18	22-8-42	24- 6-49	2- 4-49	
694	Hurtado Rosendo	Huejutla	18-10-19	22-8-42	18- 6-49	2- 4-49	
708	Irazaba José	Tulancingo	9- 6-26	29-8-42	21- 6-49	2- 4-49	
688	Madrigal Jerónimo	Colima	10- 9-13	25-8-42	12- 6-46	6- 4-46	
709	Magaña David	Tulancingo	21-10-24	29-8-42	6- 8-45		
710	Manzo Antonio	Tulancingo	17- 9-21	29-8-42	21- 6-49	24- 7-49	
698	Martínez Pedro	Campecho	27- 4-21	29-8-42	19- 8-48	31-10-48	
684	Medellín David	Tamaulipas	29-12-23	21-8-42	18- 6-49	2- 4-49	
711	Mendoza Francisco	Tulancingo	28- 5-24	29-8-42	3-12-44		

Nº Mat.	Nombre	Diócesis	Nacimiento	Entrada en Montezuma	Salida de Montezuma	Fecha de Ordenación	Muerte
715	Ochoa Vicente	Tacámbaro	5- 4-21	1-9-42	24- 6-49	2- 4-49	
695	Orozco Felipe	Tulancingo	25- 7-20	22-8-42	25- 7-47		
718	Pech Antonio	Yucatán	12- 9-21	7-9-42	6- 4-47	20-11-49	
716	Ramos José	Tacámbaro	31- 5-18	1-9-42	21- 6-44		
689	Ramírez Pedro	Colima	29- 6-22	25-8-42	5- 6-46	6- 4-46	
721	Ríos Rogelio	México	19- 3-23	30-10-42	30- 7-47	11- 3-56	
696	Rocha Elpidio	Tulancingo	18- 1-27	22-8-42	13- 8-50	8- 4-50	
690	Rangel Rogelio	Colima	26-10-22	25-8-42	10- 6-46	6- 4-46	
685	Rojas José de Jesús	Tamaulipas	12- 9-24	21-8-42	25- 6-44		
697	Solares Pablo	Tulancingo	29- 6-13	22-8-42	16- 6-45	23-12-44	
712	Sosa Aurelio	Tula	9- 1-26	29-8-42	27- 7-50	8- 4-50	
686	Sosa Pedro	Tamaulipas	3-12-24	21-8-42	14- 6-46	11- 3-48	
700	Vargas Pablo	Tepic	7- 6-23	29-8-42	1- 7-47		
713	Zepeda Jaime	Tulancingo	30- 5-26	29-8-42	11- 7-45		
			1943				
729	Acevedo Luis	Chilapa	1-12-18	5-9-43	14- 6-48	13- 3-48	
757	Alcaraz Fco. Javier	Tulancingo	4- 7-27	7-11-43	15- 6-52	12- 4-52	
737	Aldama Ignacio	Tampico	1- 8-22	9-9-43	17- 6-50	8- 4-50	
758	Ambriz José	Tulancingo	17- 5-26	7-11-43	2- 7-44		
766	Arceo Luis	Tulancingo	24- 1-26	13-11-43	6- 5-46		
747	Ascanio Alberto	México	27- 7-24	27-9-43	14- 6-47	20-12-47	
748	Barrañón Alfonso	México	5-12-23	27-9-43	23- 1-44		
779	Becerra Cecilio	Tulancingo	22-11-24	27-11-43	2- 7-44		
759	Béjar Pascual	Tulancingo	23- 8-27	7-11-43	2- 7-44		
730	Bello Rafael	Acapulco	7- 3-26	5-9-43	20- 6-47	29- 6-50	
731	Camacho Heladio	Chilapa	18- 2-21	5-9-43	5-11-47		
765	Cervantes Ignacio	Tulancingo	22-10-25	13-11-43	19- 3-46		
766	Cordero Francisco	Tulancingo	4- 6-25	13-11-43	6- 5-46		
752	Coronado Genaro	Tijuana	2-12-19	6-10-43	21- 7-47	8-12-51	
724	Cruz (de la) Abel	Colima	27-10-20	2-9-43	15- 6-47	22- 3-47	
767	Duarte Manuel	Antequera	26-12-24	13-11-43	19- 9-51	19-12-53	
734	Esparza J. de Jesús	Tepic	24-12-27	5-9-43	16- 6-50	-50	
740	Euan Longinos	Campeche	15- 3-24	11-9-43			2- 3-48
768	Fernández Cirilo	Tulancingo	1- 5-22	13-11-43	17- 6-51	31-12-50	
769	Fernández Daniel	Tulancingo	20- 7-24	13-11-43	17- 6-51	31-12-50	
749	Flores Luis Carlos	México	3-11-16	27-9-43	29- 8-48	25-10-58	
741	Fuentes José	Campeche	11-10-26	11-9-43	30- 6-47	3- 6-50	2-11-61
760	Galván Edmundo	Tulancingo	10- 3-26	7-11-43	2- 7-44		
780	García Francisco	Tulancingo	3-10-28	27-11-43	8- 3-47		
781	García Maurilio	Tulancingo	16- 5-22	27-11-43	2- 7-44		
753	González Juvencio	Baja California	20- 1-26	16-10-43	30- 7-47	Sacerdote	
725	Guerrero Gerardo	Colima	3-10-26	2-9-43	20- 2-45		
743	Hinojosa Felipe	Cuernavaca	1- 5-16	12-9-43	17- 6-50	30- 7-50	
732	Jiménez Antonio	Chilapa	16- 5-23	5-9-43	14- 6-47	6- 7-47	
782	Jarillo José	Tulancingo	28- 4-26	27-11-43	25-12-43		
770	Licea Antonio	Tulancingo	27-11-25	13-11-43	17- 6-51	24- 3-51	
771	López Rodolfo	Tulancingo	16-12-25	13-11-43	2- 7-44		
772	Mares Alfonso	Tul.-Zam.	2-10-23	13-11-43	6- 1-47	21-12-57	
738	Méndez Rodolfo	Tamaulipas	24-11-27	9-9-43	17- 6-50	-12-50	
773	Montoya José	Tulancingo	4- 2-22	13-11-43	15- 6-52	12- 4-52	
726	Mora (de la) Gabriel	Colima	3- 5-26	2-9-43	17- 6-51	24- 3-51	
746	Morfín David	Cuernavaca	3- 4-26	27-9-43	16- 6-50	8- 4-50	
742	Navarrete Carlos	Veracruz	15- 2-26	11-9-43	11- 7-45		
754	Ochoa Prisciliano	Tacámbaro	12- 3-18	24-10-43	10- 1-46	20-12-47	
783	Ortíz Eugenio	Tulancingo	24- 6-26	27-11-43	2- 7-44		
728	Pacheco Nemesio	Cuernavaca	31-10-26	2-9-43	6- 3-46		
761	Paredes José	Tulancingo	24- 3-27	7-11-43	8- 7-52	12- 4-52	
727	Peña Alfredo	Colima	9- 8-24	2-9-43	18- 6-49	2- 4-49	
750	Poncelis Ascensión	México	19- 6-22	27-9-43	3- 1-44		
762	Romero Alfonso	Tulancingo	11- 8-26	7-11-43	17- 6-51	24- 3-51	
763	Romero Luis	Tulancingo	2- 1-27	7-11-43	5- 8-46		
774	Río (del) Emigdio	Tulancingo	28- 8-26	13-11-43	15- 6-52	12- 4-52	
784	Río (del) Salvador	Tulancingo	18- 8-28	27-11-43	20- 9-44		
735	Rivera Filiberto	Tepic	16-12-21	5-9-43	4-12-46		

Nº Mat.	Nombre	Diócesis	Nacimiento	Entrada en Montezuma	Salida de Montezuma	Fecha de Ordenación	Muerte
755	Roca Carlos	Yucatán	4-11-26	29-10-43	14- 6-47	Sacerdote	
723	Rojas Mario	Huejutla	14- 2-24	28-8-43	17- 6-49	2- 4-49	
733	Romero Rafael	Chilapa	26-10-27	5-9-43	15- 7-46		
744	Ruiz Manuel	Cuernavaca	26- 1-27	27-9-43	17- 6-50	13- 5-51	
722	Salgado Manuel	México	22-10-82	6-3-43	27- 6-44		
736	Sánchez Agapito	Tepic	18- 8-26	5-9-43	17- 7-46	2- 2-51	
739	Sánchez Rafael	Tamaulipas	7-12-26	9-9-43	30- 6-47		
775	Sanjuan Césor	Tulancingo	2- 5-25	13-11-43	29- 8-46		
745	Tejeda Felipe	Veracruz	27- 5-24	12-9-43	10- 5-48	13- 3-48	
751	Valdés Miguel	Tijuana	29- 9-24	30-9-43	16- 1-49	15- 8-51	
776	Vega Alfonso	Tulancingo	11- 3-29	13-11-43	8- 6-52	12- 4-52	
777	Vega Heriberto	Tulancingo	16- 3-27	13-11-43	20- 8-46		
756	Villanueva Manuel	Yucatán	1- 3-20	29-10-43	14- 6-48	11- 7-48	
778	Zepeda Leopoldo	Tulancingo	21-12-28	13-11-43	19- 3-46		
			1944				
788	Acosta Paulino	Chihuahua	22- 6-26	15-8-44	12-10-44		
795	Aguado Santiago	Tulancingo	19-12-29	29-8-44	14- 6-53	23- 7-53	
989	Amador Trías José	Cd. Juárez	18-10-28	15-8-44	1- 5-47	49- 6-52	
845	Arzaga Samuel	Chihuahua	20- 8-27	14-9-44	13- 3-45		
859	Aviña Félix	B. California	13- 6-14	6-10-44	17- 6-51		
796	Barragán Agustín	Tulancingo	19- 4-29	29-8-44	14- 6-53	23- 7-53	
826	Cázares Rafael	Tacámbaro	10- 6-22	4-9-44	17- 6-51	24- 3-51	
790	Carrera Manuel	Chihuahua	4- 6-28	15-8-44	21- 6-47		
825	Carrillo Felipe	Cuernavaca	29- 9-26	4-9-44	17- 9-47	12- 6-54	
837	Carrillo Manuel	Tepic	26- 7-22	8-9-44	18- 6-49	2- 4-49	
791	Casas Manuel	Chihuahua	2- 8-28	15-8-44	21- 6-47	29- 6-52	
786	Cervantes Rogelio	S. Diego, U.S.A.	30-11-19	18-3-44	27- 6-45		
832	Cornejo Manuel	Tacámbaro	6- 5-14	8-9-44	5- 3-47	25-10-53	
827	Cuevas Salvador	Tacámbaro	7- 8-23	4-9-44	17- 6-51	8- 7-51	
794	Chávez J. Guadalupe	Colima	31- 3-23	16-8-44	28- 9-44	27- 3-48	
792	Chávez Manuel	Chihuahua	20- 8-26	15-8-44	12-10-44		
838	Delgado J. Guadalupe	Tepic	19- 9-27	8-9-44	16- 6-50	8- 4-50	
797	Delgado Joel	Tulancingo	7- 9-27	29-8-44	14- 6-53	23- 7-53	
787	Dondé Joaquín	Yucatán	24-12-15	1-7-44	25- 5-52	29- 6-52	
866	Escalante Luis	Yucatán	23- 4-24	11-11-44	14- 6-48	11- 7-48	- 5-62
833	Escoto Enrique	Tacámbaro	9- 2-25	8-9-44	17- 6-51	3- 6-51	
830	Escoto Ramón	México	19- 5-25	6-9-44	19- 6-50	8- 4-50	
860	Esparza Francisco Javier	Tijuana	7- 1-25	6-10-44	7- 3-51	19- 3-51	
798	Farías Manuel	Tulancingo	12- 3-28	29-8-44	8- 7-46		
846	Flores Antonio	Guadalajara	10- 5-23	14-9-44	1- 7-48	Ordenado	
809	Flores Rosendo	Cuernavaca	1- 3-27	31-8-44	17- 6-51	24- 3-51	
847	Gallegos Pedro	Guadalajara	17-11-21	14-9-44	17- 6-51	24- 3-51	
864	García Lepe Juan	Tepic	6-12-26	24-10-44	19- 9-48	6-11-49	
861	García de León Roberto	B. C. - Torr.	20- 8-19	6-10-44	14- 6-53	15- 3-53	
799	García Ramón	Tulancingo	20- 8-28	29-8-44	14- 6-53	23- 7-53	
801	García Carlos	Tulancingo	4-11-27	29-8-44	11- 7-45		
800	Gil Alfonso	Tulancingo	16- 8-23	29-8-44	13- 1-46		
862	Gomas Manuel	B. Califor.	6-10-28	6-10-44	3- 2-46		
813	Gómez Eloy	Zamora	20- 1-30	3-9-44	20- 8-46		
802	Gutiérrez Clemente	Tulancingo	5- 6-28	28-8-44	14- 6-53	23- 7-53	
814	Gutiérrez Eduardo	Zamora	10-12-27	3-9-44	15- 6-52	12- 4-52	
831	Gutiérrez Tomás	México	22- 9-22	6-9-44	19- 6-50	8- 4-50	
839	Herrera J. Josafat	Tepic	14-11-29	8-9-44	17- 6-51	14-10-51	
840	Herrera Ramón	Tepic	25- 4-27	8-9-44	23- 8-49	Ordenado	
865	Lorma Ignacio	Tepic	23- 5-26	24-11-44	28- 4-47		
803	López Rodrigo	Tulancingo	13- 3-28	28-8-44	14- 6-53	23- 7-53	
867	López Rubén	Yucatán	11-12-22	11-11-44	14- 6-47	10- 8-47	
815	Maciel Gonzálo	Zamora	19- 2-25	3-9-44	16- 6-50	8- 4-50	
834	Madrigal Constantino	Tacámbaro	11- 3-27	8-9-44	29- 6-51	28-10-51	
816	Magallón Manuel	Zamora	16-12-28	3-9-44	4- 3-46		
848	Maldonado Reimundo	Guadalajara	25- 7-24	14-9-44	14- 6-47	22- 3-47	
804	Manzo Juan	Tulancingo	23- 6-24	29-8-44	14- 6-53	23- 7-53	
807	Martínez Esteban	Aguascalientes	28-11-25	30-8-44	3- 8-49	10- 3-51	
841	Medina Estoban	Tepic	28-11-28	8-9-44	17- 6-51	14-10-51	

Nº Mat.	Nombre	Diócesis	Nacimiento	Entrada en Montezuma	Salida de Montezuma	Fecha de Ordenación	Muerte
849	Medina Luis	Guadalajara	1-11-24	14-9-44	3- 9-50	-51	
818	Méndez Francisco	Zamora	25-10-23	3-9-44	13- 6-44	12- 9-54	
857	Méndez José María	Huejutla	15-11-23	14-9-44	5- 7-45		
850	Méndez J. Trinidad	Guadaljara	15- 6-19	14-9-44	17- 6-51	24- 3-51	
819	Mendeza Manuel	Zamora	27- 5-29	3-9-44	6- 6-45		
817	Melgoza Alfonso	Zamora	22- 9-22	3-9-44	14- 6-48	13- 3-48	
851	Michel Luis	Guadalajara	21- 6-22	14-9-44	17- 6-51	24- 3-51	
793	Michel Manuel	Colima	10- 8-25	16-8-44	19- 9-47		
852	Miramontes Félix	Guadalajara	11- 9-21	14-9-44	17- 6-51	24- 3-51	
820	Mireles Enrique	Zamora	13-11-21	3-9-44	14- 6-48	18- 7-48	
828	Moreno Prisciliano	Tacámbaro	8- 1-22	4-9-44	25- 3-46	Ordenado	
853	Murillo Benito	Guadalajara	22- 3-22	14-9-44	25- 3-46		
821	Navarro Héctor	Zamora	25- 5-29	3-9-44	23-10-46		
854	Ornelas Ignacio	Guadalajara	10- 3-24	14-9-44	28- 5-51	24- 3-51	
869	Payán Isidro	Chihuahua,-C. Juárez	26- 5-28	22-12-44	21- 6-47	29- 6-52	
822	Paz Juan José	Zamora	17- 5-26	3-9-44	18- 6-50	8- 4-50	
835	Peña Manuel	Tacámbaro	13-10-25	8-9-44	17- 6-51	24- 3-51	
858	Ponce José de Jesús	Tepic	13- 2-24	14-9-44	19- 6-49	2- 4-49	
868	Ramírez Mariano	Guadalajara	22-10-20	6-12-44	10- 9-46		
811	Ramírez Pedro	Veracruz	29- 4-22	2-9-44	13- 4-46	6- 4-46	
812	Ranzahuer Guillermo	Veracruz	12- 3-28	2-9-44	29- 9-47	22-12-51	
863	Reyes Pascual	B. California	16- 5-21	6-10-44	8-11-50	1-11-52	
842	Reyes Vicente	Tepic	30-10-27	8-9-44	17- 6-51	24- 3-51	
808	Rizo Urbano	Aguascalientes	3-10-28	30-8-44	18- 6-51	22- 9-51	
855	Robles Simón	Guadalajara	28- 9-19	14-9-44	18- 6-51	24- 3-51	
823	Rodríguez José	Zamora	29-11-27	3-9-44	27-11-46		
824	Sahagún Alfonso	Zamora	23- 5-25	3-9-44	14- 6-48	18- 7-48	
805	Samperio Héctor	Tulancingo	2-10-29	29- 8-44	15- 6-53	23- 7-53	
843	Sánchez Rafael	Tepic	24-10-27	8-9-44	16- 7-48	27-10-57	
785	Servín Manuel	S. Diego, U.S.A.	9- 8-20	2-1-44	10- 5-45		
836	Torres Ignacio	Tacámbaro	17- 2-24	8-9-44	28- 7-49		
856	Torre (de la) Salvador	Guadalajara	8- 8-22	14-9-44	17- 6-51	24- 3-51	
892	Valdés Adolfo	Tulancingo	22- 2-28	4-9-44	14- 6-53	23- 7-53	
844	Vicent Jean	México	11- 6-95	11-9-44	18- 9-44	5- 6-47	
810	Villanueva Efren	Cuernavaca	18- 6-27	31-8-44	29- 6-47		
806	Zepeda J. Refugio	Tulancingo	5- 9-24	29- 8-44	27- 9-51		
			1945				
922	Aguilar Pedro	Campeche	23- 6-28	11-9-45	14- 6-53	12- 7-53	
930	Aldana Antonio	Tepic	15- 4-28	14-9-45	16- 6-52	18-10-53	
956	Alonso José Miguel	Zamora	11-10-27	25-9-45	10- 7-50		
958	Alvarez Buenaventura	Zacatecas	21- 9-24	27-9-45	2- 2-47		
931	Alvarez Gregorio	Tepic	9- 5-21	14-9-45	13- 6-52	12- 4-52	
879	Anguiano Enrique	Tijuana	12- 9-25	30-8-45	15- 6-52	7- 8-52	
971	Aranda Victorino	Cuernavaca	8-11-20	1-2-45	14- 6-47	18-12-48	
923	Arzápalo J. Guadalupe	Yucatán	12- 5-24	11-9-45	24- 6-49	- 7-49	
880	Avalos Rafael	Tijuana	25- 5-27	30-8-45	11- 9-49	4-12-54	
932	Bobadilla José	Tepic	13-11-23	14-9-45	15- 6-52		
980	Barrón Miguel	Zacatecas	2- 5-26	5-10-45	27- 8-50	29- 6-54	
924	Borges Miguel Angel	Yucatán	30- 9-23	11-9-45	20- 6-49	- 7-49	
878	Borjas Angel	Autlán	1-10-24	28-8-45	19- 6-49	2- 4-49	
951	Cabrera Ramiro	Zacatecas	22-10-27	22-9-45	30- 3-53	12- 6-54	
966	Cano Angel Epitacio	Tlaxcala	23- 5-20	30-9-45	14- 6-47	9-11-47	
959	Campos Ambrosio	Zacatecas	12- 5-26	27-9-45	22- 4-46		
987	Carrillo Eliseo	Zacatecas	14- 6-23	6-10-45	13- 6-49	29- 6-49	
960	Castañeda Enrique	Zacatecas	28- 3-26	27-9-45	11- 6-52	29- 6-52	
933	Corona Antonio	Tepic	4- 9-45	14-9-45	15- 6-52	12- 4-52	
905	Correa David	León	9-12-09	5-9-45	15- 6-47	7-12-47	
946	Correa Donaciano	Zacatecas	24- 5-22	20-9-45	17- 7-49		
961	Correa Marcos	Zacatecas	23-11-23	27-9-45	11- 6-52	29- 6-52	
968	Covarrubias J. de Jesús	Zacatecas	26- 3-27	2-10-45	13- 6-51	29- 7-51	
916	Cruz Francisco	Chiapas	4-10-25	10-9-45	8- 7-49	7- 8-49	
890	Cuevas Juan	Zamora	20- 7-23	30-8-45	1- 7-46		
938	Chávez Antonio	Tulancingo	13- 6-28	15-9-45	29- 8-46		
926	Escalera Jesús	Zacatecas	26 -1-26	13-9-45	13- 6-45	29- 7-51	

Nº Mat.	Nombre	Diócesis	Nacimiento	Entrada en Montezuma	Salida de Montezuma	Fecha de Ordenación	Muerte
906	Escalante Enrique	Zacatecas	24- 8-24	8-9-45	13- 6-49	29- 6-49	
907	Escalante Teodoro	Zacatecas	7-11-26	8-9-45	13- 6-49	29- 6-49	
934	Espinosa Aniceto	Tepic	29- 8-28	14-9-45	15- 6-52	12- 4-52	
886	Estrada Alfonso	Tacámbaro	27-11-23	30-8-45	17- 6-52	12- 4-52	
939	Fabián Alfonso	Tulancingo	14- 9-27	15-9-45	14- 6-53	23- 7-53	
896	Falcón Camilo	México	1- 2-20	1-9-45	14- 6-48	13- 3-48	
872	Farfán Emilio	Huajuapan	11- 2-93	22-2-45	23- 9-46	21- 9-46	
940	Fernández José	Tulancingo	24- 9-26	15-9-45	14- 6-53	23- 7-53	
941	Fernández José Odón	Tulancingo	8- 6-25	15-9-45	12- 8-52		14- 8-52
962	García Herminio	Zacatecas	2- 1-28	27-9-45	30- 7-51		
908	García José Cruz	Zacatecas	5- 4-22	8-9-45	30- 9-48		
942	García Lorenzo	Tulancingo	15- 1-26	15-9-45	8- 7-46		
975	García Vicente	Zacatecas	5- 4-29	4-10-45	15- 6-52	4- 4-53	
947	Guijarro Mario	Zacatecas	23- 5-27	20-9-45	18-11-51		
969	Hernández Angel	Zacatecas	30- 1-28	2-10-45	14- 6-53	5- 4-53	
881	Hernández Aurelio	B. California	12-11-20	30-8-45	17- 8-46		
935	Hernández Francisco	Tepic	18- 4-25	14-9-45	15- 6-52	12- 4-52	
900	Hernández Héctor	Oaxaca	1- 1-24	4-9-45	14-12-48	18- 9-48	15- 5-51
901	Hernández Salvador	Oaxaca	27- 3-26	4-9-45	16- 6-52	12- 4-52	
882	Huitzil Francisco	Saltillo	29- 1-22	30-8-45	20- 8-46	17- 2-51	
921	Iturralde Pedro	Chilapa	21- 2-25	10-9-45	16- 6-50	9- 7-50	
976	Landeros Antonio	Zacatecas	14- 6-26	4-10-45	16- 6-50	2- 7-50	
992	Lizama Andrés	Yucatán	11- 1-24	20-10-45	20- 6-49	2- 4-49	
970	López Agustín	Zacatecas	29- 7-28	2-10-45	11- 6-52	29- 6-52	
902	López Amador	Tehuantepec	30- 4-23	4-9-45	16- 6-52	12- 4-52	
973	Loera Luciano	Aguascalientes	14- 7-26	3-10-45	15- 6-51	8-10-52	
988	Lugo Samuel	Zacatecas	12- 8-28	6-10-45	13- 6-51	29- 7-51	
927	Luz (de la) Manuel	Zacatecas	24- 5-26	13-9-45	14- 6-50	2- 7-50	
891	Macías Jacinto	Zamora	12-12-23	30-8-45	15- 6-52	12- 4-52	
936	Maciel Pablo	Tepic	14- 8-29	14-9-45	15- 6-52	18-10-53	
957	Magaña Arnoldo	Zamora	21-10-28	25-9-45	7- 1-49		
991	Magaña Florencio	Zamora	29- 3-28	18-10-45	25- 9-46	19-12-53	
989	Márquez Antonio	Zacatecas	10- 3-22	6-10-45	13- 6-49	29- 6-49	
981	Márquez Rubén	Zacatecas	7-11-26	5-10-45	13- 6-51	29- 7-51	
892	Martín del Campo Alfonso	Zamora	5-10-28	30-8-45	15- 6-52	15- 8-52	
913	Martínez Angel	Chilapa	2- 8-28	9-9-45	17- 6-51	18-10-51	
917	Martínez César	Chiapas	16-10-26	10-9-45	8- 7-49	15- 8-49	
950	Martínez José	Zacatecas	10- 7-28	21-9-45	11- 6-52	29- 6-52	
909	Martínez Julio	Zacatecas	20-12-23	8-9-45	13- 6-49	29- 6-49	
963	Martínez Margarito	Zacatecas	10-11-28	27-9-45	11- 6-52	29- 6-52	
971	Mauricio Crescencio	Zac. - Tamp.	9- 4-21	2-10-45	1- 7-48	Ordenado	
967	Mejía Adrián	Chilapa	8- 9-22	2-10-45	14- 6-48	2-10-49	
903	Méndez Renato	Oaxaca	18-10-25	4-9-45	14-12-48	18- 9-48	
876	Mendoza David	Huejutla	16-10-16	23-10-45	17- 6-49	2- 4-49	
897	Michel José de Jesús	Colima	26- 2-24	2-9-45	1- 7-52	12- 4-52	
874	Moreno José	Colima	21- 5-23	22-8-45	17- 6-51	24- 3-51	
887	Moreno Vicente	Tacámbaro	12- 9-22	30-8-45	16- 6-52	12- 4-52	
948	Muñoz Agustín	Zacatecas	28- 8-27	20-9-45	16- 6-50	2- 7-50	
982	Muro José	Zacatecas	7- 8-28	5-10-45	12-12-46		
928	Nava Manuel	Zacatecas	31- 8-28	13-9-45	13- 6-51	29- 7-51	
875	Nieves Carlos	Colima	21- 3-26	22-8-45	19- 6-49	4- 6-49	
910	O (de la) Rafael	Zacatecas	24-10-21	8-9-45	13- 6-49	29- 6-49	
977	Ordaz Guillermo	Zacatecas	25- 6-27	4-10-45	14- 6-53	5- 4-53	
883	Ortega Florencio	B. California	3- 1-24	30-8-45	28- 6-52		
952	Ortega José de Jesús	Zacatecas	2-11-24	22-9-45	23- 4-46		
898	Ortega Manuel	Veracruz	17- 6-25	2-9-45	17- 6-51	9- 9-51	
983	Ortíz Raúl	Zacatecas	23-11-29	5-10-45	5-10-45	Sacerdote	
990	Orozco Rogelio	Cuernavaca	14- 5-25	11-10-45	1- 6-52	12- 4-52	
953	Ozumbeño Nicolás	Puebla	22- 8-24	23-9-45	14- 6-48	22- 8-48	
964	Pánuco Baudelio	Zacatecas	28-12-24	27-9-45	22- 4-46		
978	Pérez Juan	Zacatecas	15-10-27	4-10-45	11- 6-52	29- 6-52	
979	Pérez Juan Manuel	Zacatecas	21- 9-29	4-10-45	21- 7-48		
884	Pérez Pedro	Tijuana	8- 6-25	30-8-45	13- 6-54	15- 9-54	
885	Petit Vicente	Baja California	19- 7-29	30-8-45	8- 6-53		
984	Quintero Antonio	Zacatecas	8- 5-26	5-10-45			
985	Reyes Enrique	Zacatecas	30- 7-28	5-10-45	13- 7-48		

Nº Mat.	Nombre	Diócesis	Nacimiento	Entrada en Montezuma	Salida de Montezuma	Fecha de Ordenación	Muerte
904	Rico Oscar	Colima	30- 1-24	5-9-45	15- 7-46		
954	Ríos Leandro	Puebla	25- 6-27	23-9-45	20- 9-47	Sacerdote	
893	Rivera Salvador	Zamora	26- 8-28	30-8-45	11- 7-49	28-10-61	
918	Robles Isaac	Chiapas	3- 7-27	10-9-45	20 -9-47	8- 4-50	
965	Robles Juan Manuel	Zacatecas	25-12-27	27-9-45	11- 6-52	29- 6-52	
993	Rodríguez Fernando	Yucatán	1- 6-24	20-10-45	24- 6-49	2- 4-49	
911	Rodríguez José Cruz	Zacatecas	23-11-23	8-9-45	13- 6-49	29- 6-49	
894	Romero Renó	Zamora	14- 8-25	30-8-45	16- 6-50	8- 4-50	
949	Rosales Fco. Javier	Tepic	3-12-27	21-9-45	30- 5-54		
914	Rueda Vicente	Chilapa	12- 5-31	9-9-45	12- 2-47		
925	Rufino Carlos	Yucatán	1-10-26	11-9-45	16- 6-50	30- 7-50	
972	Ruiz José de Jesús	Zacatecas	29- 5-27	2-10-45	13- 7-48		
986	Salazar Román	Zacatecas	28- 2-29	5-10-45	27-11-46		
899	Sánchez Elías	Veracruz	20- 7-27	2-9-45	15- 6-52	12- 4-52	
895	Sánchez Gildardo	Zamora	14- 4-28	30-8-45	1- 7-46		
873	Sánchez Navarro Luis	Yucatán	4- 5-10	18-8-45	1- 4-46		
943	Segura José Alfredo	Tulancingo	17-12-21	15-8-45	13- 8-51		
912	Cervantes Silvino	Chilapa	9-10-32	9-9-45	13- 4-46		
974	Sevilla Ramón	Aguascalientes	20-12-27	3-10-45	11- 7-49		
919	Suárez Adolfo	Chiapas	9- 1-27	10-9-45	30- 6-48	8- 3-52	
929	Trejo Miguel	Zacatecas	16- 9-27	13-9-45	13- 6-51	29- 7-51	
937	Valdés Ignacio	Tepic	18-11-28	14-9-45	16- 6-52	1-11-52	
955	Valdés Laureano	Chilapa	20- 7-26	25-9-45	16- 6-50	8- 4-50	
944	Valencia Enrique	Tulancingo	15- 7-26	15-9-45	16- 5-52	12- 4-52	
870	Valencia Guillermo	Zamora	6- 2-22	23-1-45	30-10-45	8-12-45	
915	Vázquez Erasto	Chilapa	27- 7-22	9-9-45	14- 6-47	6- 7-47	
920	Vázquez Herminio	Chiapas	26- 1-27	10-9-45	8- 7-49	7- 8-49	
888	Vega Pedro	Tacámbaro	29- 7-26	30-8-45	30- 9-47		
877	Villaseñor Carlos	Huejutla	15- 9-24	23-8-45	17-10-46	2- 4-49	
945	Vizcarra Rogelio	Tulancingo	16-12-29	15-9-45	14- 6-53	23- 7-53	
889	Zaragoza José	Tacámbaro	4- 4-26	30-8-45	15- 6-52	12- 4-52	
			1946				
1013	Andrade Jesús	Chiapas	11- 4-30	31-8-46	21- 7-48		
994	Arroyo Antonio	Zacatecas	6-12-30	22-8-46	7- 7-49		
1029	Barragán Rafael	Zamora	11-12-28	10-9-46	14- 6-53	4- 4-53	
1025	Betancourt Eudoro	Tacámbaro	9- 9-30	7-9-46	27-11-51	15- 6-57	
1030	Caballero Francisco	Zamora	9- 6-27	10-9-46	14- 6-53	4- 4-53	
1033	Cano Cipriano	Cuernavaca	26- 9-27	18-9-46	14- 6-53	24- 6-53	
1037	Cid Elfego	Antequera	4- 4-28	26-9-46	28- 6-50	23-12-50	
995	Dávila Pascual	Zacatecas	12- 6-29	22-8-46	14- 6-53	5- 4-53	
1031	Fernández Sotero	Zamora	17-12-27	10-9-46	15- 6-52	12- 4-52	
1014	Figueroa Víctor	Chiapas	4- 9-26	31-8-46	7- 7-49		
1028	García Leopoldo	Tacámbaro	15-11-24	10-9-46	14- 6-53	4- 4-53	
1002	Góngora Luis Felipe	Yucatán	19- 8-26	24-8-46	25- 5-52	29- 6-52	
1032	González Antonio	Tepic	18- 3-28	15-9-46	4-12-46		
996	Guijarro Gustavo	Zacatecas	13- 2-26	22-8-46	14- 6-53	5- 4-53	
1034	Guerrero J. Jesús	Cuernavaca	11- 9-25	18-9-46	14- 6-53	15- 3-53	
1010	Gutiérrez Bernabé	Zamora	11- 6-22	28-8-46	16- 6-50	8- 4-50	
1015	Hernández Ezequiel	Chiapas	10- 4-23	31-8-46	26- 7-50	8- 4-50	
1016	Herrera José	Chiapas	19-11-28	31-8-46	26- 7-50	29-10-51	
997	Huizar Hilario	Zacatecas	3-11-25	22-8-46	4- 9-49	25-10-53	
1007	Jiménez Guillermo	Cuernavaca	16- 1-27	28-8-46	26- 4-47		
998	López de Lara J. de J.	Zacatecas	22- 5-29	22-8-46	7- 7-49	4- 7-54	
1011	López Marcelo	Zamora	25- 3-29	28-8-46	6- 7-51		
1017	Macías Oscar	Chiapas	17- 4-30	31-8-46	5- 7-50	27- 6-54	
1035	Maciel Voremundo	Tepic	1- 1-28	21-9-46	30- 9-47		
1038	Maldonado Geminiano	Antequera	16- 9-17	26-9-46	28- 6-50	8- 4-50	
1039	Méndez Ezequiel	Antequera	10- 4-25	26-9-46	17- 6-50	8- 4-50	
1024	Mora Juan Manuel	Guadalajara	12- 1-26	7-9-46	17- 6-51	24- 3-51	
1023	Neri José do Jesús	Colima	23-11-23	4-9-46	14- 6-53	4- 4-53	
1003	Novelo Antonio	Yucatán	3- 5-27	24-8-46	16- 6-50	30- 7-50	
1036	O'Horan Diego	Yucatán	26- 4-27	21-9-46	16- 6-50	30- 7-50	
1004	O'Horan Francisco	Yucatán	1- 3-25	24-8-46	16- 6-50	30- 7-50	
1018	Osorio Jesús	Chiapas	14-10-23	31-8-46	30- 6-52	12- 4-52	

Nº Mat.	Nombre	Diócesis	Nacimiento	Entrada en Montezuma	Salida de Montezuma	Fecha de Ordenación	Muerte
1042	Pérez Agustín	Tacámbaro	14-11-23	8-10-46	11- 8-47		
1009	Pérez Evodio	Tamaulipas	6- 5-26	28-8-46	14- 2-51		
999	Pereyra Juan	Zacatecas	3- 1-30	22-8-46	14- 6-53	5- 4-53	
1008	Ramírez J. Eufemio	Cuernavaca	20- 3-26	28-8-46	17- 9-47		
1005	Ricalde Remigio	Yucatán	22- 1-17	24-8-46	5- 3-47		
1012	Romero Benjamín	Zamora	17- 6-29	28-8-46	14- 6-53	12- 7-53	
1019	Salcedo Jesús	Chiapas	4- 3-27	31-8-46	5- 3-47		
1000	Sánchez J. Guadalupe	Zacatecas	6- 1-26	22-8-46	30- 6-51		
1026	Sánchez Lamberto	Tacámbaro	14- 4-24	7-9-46	14- 6-53	4- 4-53	
1001	Sánchez Nicolás	Zacatecas	29-11-27	22-8-46	14- 6-53	5- 4-53	
1040	Sánchez Ramón	Tamaulipas	31- 8-28	27-9-46	12- 5-47		
1020	Tamayo José	Chiapas	15- 5-27	31-8-46	14- 6-53	4- 4-53	
1027	Téllez Hilario	Tacámbaro	10- 3-26	7-9-46	14- 6-53	26- 7-53	
1021	Trujillo Rodolfo	Chiapas	15- 7-07	31-8-46	5- 7-50	23- 7-50	
1006	Vázquez Heriberto	Yucatán	13- 5-26	24-8-46	24- 3-51	8- 4-51	
1022	Vázquez Fausto	Chiapas	21- 2-30	31-8-46	20- 7-51	21-12-55	
1041	Zavala Juan	Tepic	20-10-19	5-10-46	16- 1-47		
			1947				
1092	Abascal Juan Manuel	Morelia	19- 8-28	31-10-47	6-12-51	22- 9-51	14- 7-59
1081	Angeles Eduardo	Tulancingo	3- 2-29	6-9-47	23- 2-52		
1054	Arteaga Leopoldo	Zacatecas	17- 2-24	21-8-47	13- 6-54	29- 6-54	
1071	Arroyo Bernardo	Tulancingo	23- 7-26	29-8-47	13- 6-54	17- 4-54	
1078	Campos Rubén	Guadalajara	25- 2-30	30-8-47	13- 6-54	17- 4-54	
1072	Castillo Valente	Tulancingo	21- 5-29	27-8-47	25- 7-52		
1063	Castro José	Tepic	20- 4-29	22-8-47	11- 6-54	17- 4-54	
1055	Contreras David	Colima	28- 7-24	21-8-47	13- 6-54	17- 4-54	
1090	Corona Humberto	Puebla	12-12-24	19-10-47	2- 7-48		
1061	Curiel Eligio	Tepic	2-12-16	22-8-47	1- 7-48		
1045	Chávez Efrén	Antequera	10- 7-23	12-8-47	17- 6-51	24- 3-51	
1050	Dávila Ignacio	Zacatecas	31- 7-28	20-8-47	13- 6-54	29- 6-54	
1060	Delgado Francisco	Zacatecas	4- 3-31	31-8-47	13- 6-54	29- 6-54	
1047	Díaz Delfino	Zacatecas	24-12-24	20-8-47	7- 7-48		
1053	Flores Arturo	Zacatecas	29- 5-30	20-8-47	2- 7-52	29-10-54	
1062	García Filiberto	Tepic	22- 8-25	22-8-47	29-10-48		
1070	Gonel J. Trinidad	Tacámbaro	28- 9-25	28-8-47	13- 6-54	17- 4-54	
1052	Goytia José	Zacatecas	19- 3-30	20-8-47	13- 6-54	29- 6-54	
1074	Leal Santiago	Guad.-Col.	25- 7-26	30-8-47	13- 6-54	8-12-54	
1083	Lomelí Antonio	Culiacán	10- 3-25	11-9-47	13- 6-54	17- 4-54	
1086	Longines Pedro	Cuernavaca	13- 1-28	14-9-47	14- 6-54	24- 6-53	
1087	Madera Pedro	Cuernavaca	25-11-24	18-9-47	15- 6-53	24- 6-53	
1079	Magaña Francisco	Veracruz	4- 1-25	1-9-47	17- 6-51	24- 3-51	
1076	Marín Rodolfo	Guadalajara	1-11-27	30-8-47	6- 5-54	17- 4-54	
1051	Martínez Miguel	Zacatecas	25- 9-28	20-8-47	13- 6-54	29- 6-54	
1082	Martínez Pablo	Tepic	29- 4-23	11-9-47	18- 9-50		
1084	Martínez Raúl	Matamoros	15- 6-28	13-9-47	14- 6-53	4- 4-53	
1049	Medina Ramón	Zacatecas	7- 7-28	20-8-47	8- 7-50		
1088	Muñoz Rafael	Guadalajara	14- 1-25	11-9-47	16- 7-51	24- 3-51	
1048	Murillo Marcelino	Zacatecas	28- 7-27	20-8-47	27-10-48		
1046	Ortíz Jenaro	Antoquera	23- 6-23	12-8-47	16- 6-51	24- 3-51	
1080	Ortíz Mario	Veracruz	22- 7-26	1-9-47	17- 6-51	24- 3-51	
1065	Ochoa Miguel	Tacámbaro	2- 5-24	23-8-47	13- 6-54	17- 4-54	
1043	Pacheco J. de Jesús	Antoquera	1- 1-28	12-8-47	17- 6-51	3- 6-51	
1093	Paz Joaquín	Zamora	5-12-18	2-11-47	17- 6-51	24- 3-51	
1067	Pulido Pedro	Tacámbaro	18- 9-30	26-8-47	9- 7-50		
1069	Ramírez Rafael	León	23-10-21	28-8-47	17- 6-51	24- 3-51	
1059	Ramírez Manuel Humberto	Colima	19- 8-30	21-8-47	19- 9-47		
1066	Rayas José Amador	Tacámbaro	26- 4-31	23-8-47	10- 6-56	25- 4-56	
1044	Reyes Antonio	Oaxaca	17- 1-21	12-8-47	16- 4-48	Sacerdoto	
1056	Rincón Juan José	Colima	3- 3-26	21-8-47	12- 6-50	8- 4-50	
1077	Rodríguez Francisco	Guadalajara	17- 3-28	30-8-47	13- 6-54	17- 4-54	
1064	Salcedo Silverio	Tepic	20- 6-22	23-8-47	13- 6-54	17- 4-54	
1068	Torres Gabriel	León	3- 4-18	28-8-47	17- 6-51	24- 3-51	
1075	Trinidad Agustín	Guadalajara	28- 8-27	30-8-47	13- 6-54	17- 4-54	
1058	Trujillo J. de Jesús	Colima	4- 4-27	21-8-47	18- 6-50	8- 4-50	

Nº Mat.	Nombre	Diócesis	Nacimiento	Entrada en Montezuma	Salida de Montezuma	Fecha de Ordenación	Muerte
1057	Urzúa Roberto	Colima	22- 5-26	21-8-47	18- 6-50	8- 4-50	
1089	Valdés José Maximiano	Zacatecas	26-12-29	19-10-47	13- 6-54	29- 6-54	
1085	Vega Jesús	Matamoros	11- 7-30	13-9-47	10- 7-50	13- 3-54	
1094	Veyna Jesús Roberto	Zacatecas	7- 6-29	11-11-47	1- 7-48		
1073	Vega José Luis	Tulancingo	25- 3-31	29-8-47	13- 6-54	17- 4-54	
1091	Vázquez Simón	Puebla	28- 9-20	19-10-47	17- 6-51	24- 3-51	
			1948				
1144	Aguilera Alejandro	Saltillo	15- 7-29	18-9-48	14- 6-53	15- 3-53	
1141	Aguilera Alfonso	Saltillo	8- 1-28	18-9-48	17- 6-51	92- 6-51	
1128	Alcocer José de Jesús	Chilapa	22- 5-28	27-8-48	13- 6-54	17- 4-54	
1149	Almaraz Miguel	Tepic	8- 5-30	10-11-48	12- 6-55	20-11-55	
1139	Angulo Emilio	Tijuana	23- 5-29	4-9-48	16- 3-53	31- 5-57	
1098	Barragán Juan Manuel	Tulancingo	7- 3-29	12-8-48	12- 6-55	9- 4-55	
1105	Bernal Alfredo	Tepic	5-12-25	23-8-48	12- 6-55	20-11-55	
1129	Caballero J. Porfirio	Veracruz	31- 5-24	28-8-48	15- 6-52	12- 4-52	
1121	Castañeda Edmundo	Zacatecas	14-11-30	26-8-48	12- 8-52		
1115	Castañeda Isidro	Zacatecas	15- 5-21	26-8-48	2- 8-49		
1108	Cerna Isidro	Tepic	14- 5-33	23-8-48	11- 6-53		
1110	Contreras Lucio	Colima	11- 3-26	24-8-48	12- 6-55	9- 4-55	
1100	Chávez Ramiro	Tulancingo	27- 4-30	12-8-48	23- 3-52		
1116	Dávila Simón	Zacatecas	18- 2-27	26-8-48	12- 6-55	3- 7-55	
1140	Domínguez Tomás	Mazatlán	24- 9-26	4-9-48	16- 5-52		
1125	Espinosa Miguel	Zamora	9- 7-31	26-8-48	13- 6-54	11- 7-54	
1097	Fernández Gabriel	Tulancingo	3- 7-27	12-8-48	12- 6-55	9- 4-55	
1112	Franco José	Colima	19- 3-29	24-8-48	24- 6-51	17-12-55	
1142	González Humberto	Saltillo	17-11-28	18-9-48	17- 6-51	26-10-52	
1099	Guzmán Rafael	Tulancingo	14- 4-30	12-8-48	12- 6-55	9- 4-55	
1132	Herrera Raúl	Campeche	18- 5-28	28-8-48	15- 6-52	3- 8-52	
1124	López Javier	Zamora	10- 4-31	26-8-48	12- 6-55	9- 4-55	
1119	Luna Fernando	Zacatecas	30- 5-28	26-8-48	12- 6-55	9- 4-55	
1114	Martínez César Elías	Chiapas	4- 8-29	25-8-48	29- 6-51	26- 5-56	
1143	Martínez Javier	Saltillo	3-12-28	18-9-48	27- 2-52		
1133	Martínez Leoncio	Zacatecas	26-10-26	1-9-48	25- 6-55	9- 4-55	
1146	Martínez Mariano	Monterrey	8-10-26	5-10-48	16- 6-52	12-10-52	
1138	Molina Luis Felipe	Baja California	25- 8-24	4-9-48	12- 7-49		
1104	Mora Alfonso	Tacámbaro	2- 2-33	21-8-48	27-11-51		
1127	Muñoz Baldomero Ignacio	Chilapa	27- 2-27	27-8-48	12- 6-55	9- 4-55	
1126	Nájera Juan Rodolfo	Chilapa	26- 8-26	27-8-48	15- 6-52	12- 4-52	
1095	Ordaz Francisco	Tulancingo	22- 6-24	12-8-48	28- 9-53		
1117	Ortega Gonzalo	Zacatecas	11- 1-28	26-8-48	12- 6-55	9- 4-55	
1134	Panduro Julio	Sinaloa	19- 7-26	3-9-48	15- 6-52	16- 7-52	
1109	Peroyra José de Jesús	Tepic	19- 6-33	23-8-48	27- 3-52		
1103	Ponce Nicolás	Tacámbaro	10- 9-31	21-8-48	11- 6-56	6- 4-57	
1102	Pulido Belisario	Tacámbaro	1- 9-29	21-8-48	10- 6-56	25- 4-56	
1107	Ramírez Luis	Tepic	21- 6-32	23-8-48	12- 6-55	20-11-55	
1148	Real Marciano	Tepic	6- 3-30	10-11-48	7-12-52		
1101	Ríos Eleuterio	Tulancingo	20- 2-28	15-8-48	12- 6-55	9- 4-55	
1137	Robles Alfonso Humberto	Culiacán	30-10-31	3-9-48	26- 6-54	30-10-55	
1136	Rojas Rubén	Culiacán	31- 8-27	3-9-48	15- 6-52		
1145	Román Luis Humberto	Zacatecas	24- 8-30	19-9-48	28- 9-55	24- 9-55	
1135	Salazar J. Guadalupe	Sinaloa - Cul.	11- 7-27	3-9-48	15- 6-52	16- 7-52	5-10-59
1111	Sánchez J. Guadalupe	Colima	12- 5-26	24-8-48	12- 6-55	9- 4-55	
1131	Serna Joaquín	Campeche	16- 6-27	28-8-48	15- 6-52	12- 4-52	
1122	Sigg Max Carlos	Zacatecas	30- 1-32	26-8-48	10- 7-52		
1130	Soto Francisco	Veracruz	25- 4-27	28-8-48	17- 6-51	9- 9-51	
1096	Téllez Benito	Tulancingo	21- 3-27	12-8-48	10- 7-52		
1118	Torres Felipe	Zacatecas	1- 3-28	26-8-48	2- 8-49		
1120	Torres José	Zacatecas	10- 8-29	26-8-48	17- 7-51		
1106	Tovar José de Jesús	Tepic	14- 6-27	23-8-48	21- 2-51		
1147	Treviño Manuel	Huejutla	16- 4-27	8-11-48	19-10-50		
1113	Vázquez Manuel	Chiapas	25-12-26	25-8-48	20- 6-54	17- 4-54	
1123	Vizcaino Ezequiel	Zamora	30- 8-23	26-8-48	12- 6-55	9- 4-55	

Nº Mat.	Nombre	Diócesis	Nacimiento	Entrada en Montezuma	Salida de Montezuma	Fecha de Ordenación	Muerte
			1949				
1164	Aguirre José Eustaquio	Autlán	20- 9-32	1-9-49	10- 6-56	25- 4-56	
1191	Argueta Antonio	Cuernavaca	28- 8-26	7-9-49	15- 6-52	12- 4-52	
1154	Arroyo Jorge	Tulancingo	20- 5-30	30-8-49	10- 6-56	19- 8-56	
1164	Alba (de) Luis	Guadalajara	15- 5-30	1-9-49	7- 7-52		
1218	Aviles Jesús	Morelia	29- 4-29	27-9-49	20- 7-56	Sacerdoto	
1202	Lucero Lorenzo	Chihuahua	19- 6-31	7-9-49	5- 6-56	8- 6-56	
1159	Madrigal Eliecier	Tulancingo	13- 2-32	30-8-49	15- 6-59		
1168	Mejía Humberto	Guadalajara	7- 5-32	1-9-49	30- 9-56	22-12-56	
1226	Monroy Tobías	Toluca	2-11-30	14-10-49	- 7-52	16- 9-56	
1196	Montes Francisco Alberto	Cuernavaca	4-10-32	7-9-49	2- 8-50		
1177	Montes Jesús Manuel	Chihuahua	9- 3-33	5-9-49	17-12-50		
1155	Moreno Alfonso	Tulancingo	28- 5-30	30-8-49	11- 6-56	25- 4-56	
1207	Pallares M. Ernesto	Huejutla	1-12-33	21-9-49	6- 7-51		
1216	Parra Luis	Morelia	27-11-30	27-9-49	12- 6-55	9- 4-55	
1220	Pérez María Gerardo	Puebla	16- 9-23	4-10-49	3-12-49		
1197	Pina Teófilo	Cuernavaca	24- 2-34	7-9-49	21- 2-54		
1219	Pineda Roberto	Morelia	26- 2-30	27-9-49	10- 6-56		
1156	Piñeiro Juan Manuel	Tulancingo	8- 2-31	30-8-49	7- 7-52		
1178	Ponce Francisco	Chihuahua	13- 1-34	5-9-49	26- 7-50		
1214	Prado José	Cuernavaca	21- 5-26	27-9-49	9- 4-52		
1153	Ramírez Brígido	Tepic	8-10-33	25-8-49	25- 3-52		
1213	Ramírez Carlos	Cuernavaca	4-11-29	27-9-49	25- 9-50		
1215	Reyes José Luis	Morelia	13-12-30	27-9-49	12- 6-55	9- 4-55	
1171	Reyes José de Jesús	Zacatecas	22-10-22	3-9-49	14- 6-53	- 4-53	
1161	Rico Luis	Monterrey	16- 6-29	31-8-49	- 9-49		
1150	Rivera Raúl	Saltillo	27-12-25	19-8-49	14- 6-53	15- 3-53	
1199	Rodríguez Andrés	Huejutla	30-11-26	7-9-49	1-4 6-53	11-10-53	
1185	Rodríguez José	Zacatecas	19- 3-29	7-9-49	24- 7-54	2- 4-56	
1217	Rodríguez Rafael	Morelia	6- 3-28	27-9-49	11- 6-56	25- 4-56	
1209	Sánchez Federico	Cuernavaca	18- 6-22	27-9-49	15- 4-52	12- 4-52	
1186	Sánchez Ricardo	Zacatecas	12- 4-30	7-9-49	6 7-53		
1201	Serrano Donaciano	Chihuahua	24- 5-23	7-9-49	11- 7-51		
1166	Tello Salvador	Guadalajara	18-11-30	1-9-49	10- 6-56	25- 4-56	
1205	Torreblanca Magín	Puebla	19- 8-27	16-9-49	14- 6-53	19- 7-53	
1204	Trevizo Raúl..	Chihuahua	4- 9-32	7-9-49	11- 6-56	56- 4-56	
1183	Valenzuela Gregorio	Zacatecas	17-11-26	7-9-49	11- 6-56	28-10-56	
1221	Villanueva Ignacio	Chihuahua	31- 7-31	7-10-49	10- 6-56	25- 4-56	
1184	Villarreal J. Javier	Zacatecas	16- 5-29	7-9-49	11- 1-56		
1222	Zárate Francisco	Huejutla	18- 8-30	14-10-49	6- 9-50		
1228	Avila Nicolás	Morelia	10- 9-26	31-10-49	14- 6-54	4- 4-53	
1170	Bañuelos Gabriel	Zacatecas	30-10-21	3-9-49	11- 6-52	13- 7-52	
1172	Bañuelos Heriberto	Zacatecas	6- 1-32	3-9-49	11- 6-56	28-10-56	
1223	Bárcenas Pablo	México	5- 3-28	14-10-49	20-12-53		
1158	Barragán Alfonso	Tulancingo	22- 1-32	30-8-49	7- 2-53		
1187	Becerra Miguel	Zacatecas	7- 9-30	7-9-49	6- 6-56	27-10-57	
1176	Benavides Simón	Chihuahua	23- 2-32	5-9-49	27--12-50		
1224	Bernal Humberto	México	17- 3-29	14-10-49	- 7-52		
1192	Blanco Argeo	Cuernavaca	2- 1-29	7-9-49	22- 2-50		
1195	Cabello Ricardo	Cuernavaca	7- 2-30	7-9-49	11- 6-56	30- 6-56	
1208	Carmona Francisco	Cuernavaca	1- 7-24	27-9-49	2- 2-50		
1210	Castrejón Liborio	Cuernavaca	23-10-23	27-9-49	25- 5-52	22- 9-51	
1193	Cisneros Amador	Cuernavaca	30- 4-05	7-9-49	25- 9-50		
1190	Covarrubias Florentino	Zacatecas	14- 3-32	7-9-49	11- 6-56	28-10-56	
1206	Cuevas Leopoldo	Huejutla	15-11-52	21-9-49	21- 3-52	30-11-61	
1160	Chiapa Francisco	Tulancingo	21- 4-32	30-8-49	11- 6-56	25- 4-56	
1181	Dávila José Luis	Saltillo	12- 5-27	7-9-49	17- 6-51	29- 6-51	
1174	Delgado Jesús Noél	Chihuahua	11-10-30	5-9-49	14- 6-53	27- 9-53	
1203	Enríquez Armando	Chihuahua	1-11-31	7-9-49	21- 2-54		
1175	Enríquez Juventino	Chihuahua	4- 9-28	5-9-49	2- 7-53		
1189	Escareño Heliodoro	Zacatecas	21-11-30	7-9-49	11- 6-56	28-10-56	
1179	Esparza Rafael	Chihuahua	14-10-29	7-9-49	25-10-55		
1198	Espinosa Florentino	Cuernavaca	14-11-34	7-9-49	11- 3-52		
1157	Fernández Rogelo	Tulancingo	1-10-31	30-8-49	11- 6-56	25- 4-56	
1182	Flores Alfredo	Zacatecas	7- 3-23	7-9-49	24- 6-52		

Nº Mat.	Nombre	Diócesis	Nacimiento	Entrada en Montezuma	Salida de Montezuma	Fecha de Ordenación	Muerte
1180	Flores Enrique	Saltillo	15- 7-27	7-9-49	25- 6-50	10- 3-51	
1225	Flores Francisco	México	10-10-29	14-10-49	20- -953		
1173	Fausto Salvador	Zacatecas	3- 7-32	3-9-49	5 -10-51		
1165	García Elías	Guadalajara	28- 7-30	1-9-49	29- 3-52		
1163	García Ignacio	Guadalajara	26-10-29	1-9-49	15- 4-55	15- 6-57	
1194	García J. de Jesús	Cuernavaca	25- 6-23	7-9-49	12- 6-55	24- 6-55	
1211	Gómez Desiderio	Cuernavaca	11- 2-26	27-9-49	18- 6-52	2- 8-53	
1151	Güereña Ramón	Tepic	30- 8-30	25-8-49	10-06-56	25- 4-56	
1152	Gutiérrez Angel	Tepic	16- 1-31	25- 8-49	4- 8-52		
1200	Hernández Antonio	Campeche	30- 5-27	7-9-49	17- 6-51	3- 6-51	
1227	Hernández Manuel	México	31- 5-31	14-10-49	11- 6-56	18- 3-56	
1167	Hernández Vicente L.	Guadalajara	5- 4-31	1-9-49	11- 6-56	21-12-57	
1162	Iñíguez Olegario	Guadalajara	6- 3-27	1-9-49	11- 6-56	25- 4-56	
1188	Isais Carlos	Zacatecas	4-11-30	7-9-49	11- 6-56	28-10-56	
1212	López Antonio	Cuer. - Mont.	17- 1-30	27-9-49	15- 6-52	20- 9-52	
			1950				
1233	Alvarez Arnoldo	Tulancingo	5- 4-34	22-8-50	16- 6-57	6- 4-57	
1240	Alvarez Rodolfo	Chiapas	17- 1-27	31-8-50	16- 6-57	6- 4-57	
1245	Armas Miguel	Zacatecas	16- 6-31	3-9-50	12- 1-53		
1247	Arredondo J. Guadalupe	Zacatecas	14-11-31	3-9-50	10- 7-54		
1252	Barba Evaristo	Tabasco	12- 3-32	5-9-50	11- 6-56	29- 6-56	
1253	Bermúdez Simeón	Tabasco	14- 2-31	5-9-50	6- 9-52		
1241	Camacho Jorge	Sinaloa	9-11-24	1-9-50	2-10-51		
1231	Cerda Angel	Tulancingo	30- 6-33	22-8-50	11- 8-60	21- 9-60	
1243	Cornejo J. Francisco	Zacatecas	2- 3-26	3-9-50	11-12-55		
1244	Cortés Jorge	Zacatecas	13- 4-31	3-9-50	16- 6-57	27-10-57	
1251	Félix Carlos	Zacatecas	13-12-34	3-9-50	6- 9-59	12-12-58	
1250	Félix Rafael	Zacatecas	17-10-33	3-9-50	26- 3-52		
1232	Fernández José	Tulancingo	12- 9-33	22-8-50	16- 6-57	6- 4-57	
1272	Galván Luis	Tamaulipas	12- 1-30	30-11-50	13- 6-54	17- 4-54	
1237	Gaytán Juan	Colima	30- 3-33	29-8-50	6- 5-54		
1270	Gómez Miguel Angel	Chiapas	9- 8-26	17-11-50	16- 5-56	26- 5-56	
1229	Hernández Jorge	Tamaulipas	25- 7-27	22-8-50	27- 4-51		
1230	Hernández Miguel Angel	Tamaulipas	5- 7-32	22-8-50	31- 7-52		
1259	Inda Francisco Javier	Tepic	26- 3-36	12-9-50	5- 7-55	9- 7-61	
1263	Interial Edmundo	Saltillo	27- 4-29	27-9-50	30- 5-54		
1242	Lona Arturo	Huejutla	1-11-25	2-9-50	29- 1-53	15- 8-52	
1265	López Lorenzo	Chihuahua	10- 8-30	1-10-50	30- 7-51		
1273	Martínez Fernando	Puebla	5-10-19	24-12-50	4- 1-52	Sacerdote	
1266	Martínez José	Saltillo	23- 5-31	11-10-50	13- 6-54	17- 4-54	
1258	Martínez Lauro	Tepic	4- 7-31	12-9-50	16- 6-57	6- 4-57	
1246	Marroquín Agustín	Tulancingo	18- 8-31	3-9-50	13- 6-57	6- 4-57	
1257	Medina David	Tepic	28-12-24	12-9-50	16- 6-57	6- 4-57	
1262	Morales Heberto	Chiapas	25-11-33	18-9-50	16- 5-52	27-10-57	
1248	Morquecho Benjamín	Zacatecas	6- 5-33	3-9-50	7- 7-52		
1261	Núñez Austreberto	Chiapas	4- 3-32	18-9-50	1- 7-52	29- 6-57	
1260	Ortíz Froylán	Morelia	6- 8-33	15-9-50	24- 7-52		
1269	Pérez Luis	Tepic	28- 6-32	13-10-50	16- 6-57	6- 4-57	
1239	Pineda Antonio	Papantla	13- 6-25	31-8-50	13- 6-54	17- 4-54	
1255	Ramírez Ramón	Tepic	1- 7-33	9-9-50	22- 3-52		
1271	Ruiz Benjamín	Tamaulipas - Mat.	2- 9-27	30-11-50	13- 5-54	4- 4-53	
1249	Salinas Humberto	Zacatecas	20- 6-33	3-9-50	16- 6-57	27-10-57	
1235	Sánchez Ramón	Colima	30-12-29	29-8-50	13- 6-54	17- 4-54	
1236	Santana Felipe	Colima	11- 4-34	29-8-50	31- 3-52		
1264	Santillán Jesús	Saltillo	14-12-29	27-9-50	13- 6-54	17- 4-54	
1254	Santiago J. de Jesús	Tepic	1- 7-31	9-9-50	16- 6-57	6- 4-57	
1256	Santiago Salvador	Tepic	18- 7-34	9-9-50	16- 6-57	6- 4-57	
1238	Trujillo Fco. Javier	Colima	12-12-33	29-8-50	16- 6-57	6- 4-57	
1268	Velázquez Diego	Tepic	5- 4-32	13-10-50	16- 6-57	6- 4-57	
1234	Ventura Narciso	Tampico	29-10-32	25-8-50	29- 3-56	25- 4-56	
1267	Zavala Benjamín	Tepic	31- 3-32	13-10-50	16- 6-57	6- 4-57	

Nº Mat.	Nombre	Diócesis	Nacimiento	Entrada en Montezuma	Salida de Montezuma	Fecha de Ordenación	Muerte
			1951				
1302	Acosta Benjamín	Papantla	23- 9-25	2-9-51	12- 6-55	17- 4-54	
1384	Alcaraz Teodoro	Tepic	20- 9-33	10-11-51	15- 6-58	22- 3-58	
1372	Alvarez Salvador	Tulancingo	15-12-32	11-9-51	10- 3-56		
1309	Alvarez Tomás	Tijuana	18- 9-29	4-9-51	12- 6-55	7- 8-55	
1290	Amezcúa Raúl	Tacámbaro	15-11-34	1-9-51	5- 7-54		
1298	Anzures Rodolfo	Cuernavaca	14- 2-34	2-9-51	2- 9-55		
1324	Arellano Rafael	León	11-10-32	5-9-51	13-12-55		
1335	Arroyo J. Refugio	Zacatecas	4- 7-31	5-9-51	15- 6-58	12-12-58	
1223	Barajas Adolfo	Guadalajara	27- 9-32	5-9-51	15- 6-58	22- 3-58	
1329	Bautista Clemente	Tabasco	29-10-30	5-9-51	11- 6-56	29- 6-56	3- 6-59
1279	Bayardo J. de Jesús	Colima	20- 3-32	24-8-51	12- 6-55	17-12-55	
1317	Becerra J. Guadalupe	Guadalajara	28- 1-31	5-9-51	16- 6-57	6- 4-57	
1297	Camberos José	Cuernavaca	18- 3-32	2-9-51	21- 7-54		
1318	Campos David	Guadalajara	21- 5-32	5-9-51	16- 6-57	6- 4-57	
1295	Campos Onofre	Cuernavaca	10- 6-25	2-9-51	12- 6-57	24- 6-57	
1336	Canizalez Santos	Zacatecas	27-10-31	5-9-51	26- 1-54		
1293	Capetillo Ricardo	Yucatán	5- 9-32	1-9-51	7- 7-52		
1355	Cardona J. de Jesús	Saltillo	5- 4-20	11-9-51	30- 5-54	17- 4-54	
1353	Carrera Salvador	Puebla	10- 5-31	11-9-51	15- 6-58	29- 6-58	
1342	Carrillo Veremundo	Zacatecas	28-12-33	5-9-51	15- 6-58	12-12-58	
1360	Cázares Gustodio	Tepic	11- 2-35	11-9-51	15- 6-58	22- 3-58	
1350	Cerda Luis	Zamora	21- 6-33	9-9-51	12- 6-55	29- 6-56	
1327	Contreras Emilio	Tabasco	1- 5-30	5-9-51	12-10-55	6-11-55	
1308	Cueto Roberto	Papantla	19-11-34	2-9-51	15- 6-59	14- 3-59	
1321	Chávez J. Guadalupe	Guad. - Col.	15-12-31	5-9-51	15- 6-58	22- 3-58	
1359	Chavarín Juan José	Tepic	21- 8-33	11-9-51	4-11-53		
1346	Dávila Alberto	Saltillo	14- 7-31	8-9-51	11- 6-56	21- 6-56	
1379	Delgado José	Toluca	3- 9-21	23-10-51	12- 6-55	24- 7-55	
1337	Díaz Eliseo	Zacatecas	1-12-31	5-9-51	15- 6-58	12-12-58	
1333	Díaz Roberto	Zacatecas	15- 6-30	5-9-51	15- 6-58	12-12-58	
1351	Escobar Enrique	Zamora	31- 5-34	9-9-51	11- 6-56	4- 8-57	
1285	Espinosa David	Oaxaca	29-12-33	29-8-51	15- 6-58	22- 3-58	
1368	Espinosa José	Toluca	2- 2-25	11-9-51	3- 1-56	20- 9-58	
1301	Figueroa Rafael	Cuernavaca	2- 2-37	2-9-51	15- 7-59	28-10-59	
1331	Flores Ciro	Zacatecas	3- 8-28	5-9-51	3- 9-57	12-12-58	
1325	Freire Alberto	León	13-11-33	5-9-51	15- 6-58	22- 3-58	
1289	Gamboa José	Sinaloa	3- 3-33	31-8-51	14- 3-52		
1385	Gameros Miguel	Tepic	17- 5-34	10-11-51	15- 6-58	22- 3-58	
1294	García Alvaro	Yucatán	19- 2-33	1-9-51	10-11-54	17- 6-56	
1322	García Salvador	Guadalajara	24- 2-32	5-9-51	6- 1-54	1- 1-59	
1306	Garduño Leopoldo	Papantla	15-11-32	2-9-51	1- 7-57	26-10-58	
1315	Godoy J. Trinidad	Guadalajara	15- 2-22	5-9-51	26- 6-54	22- 3-58	
1330	Gómez J. de Jesús	Tabasco	28- 6-31	5-9-51	11- 6-56	29- 6-56	
1303	Gómez Miguel Angel	Papantla	8- 5-26	2-9-51	12- 6-55	9- 4-55	
1300	González Agustín	Cuernavaca	22- 2-35	2-9-51	15- 6-59	28-10-59	
1356	González Salvador	Saltillo	31-12-28	11-9-51	12- 6-55	21- 6-56	
1344	Guerrero Rafael	Saltillo	27- 4-18	7-9-51	10- 6-55	- 4-55	
1313	Gutiérrez Arturo	Cuernavaca	14- 5-35	5-9-51	15- 6-59	28-10-59	
1320	Gutiérrez Guillermo	Guadalajara	7-11-28	5-9-51	5- 7-56	11- 2-58	
1343	Haro Luis Humberto	Zacatecas	18- 1-34	5-9-51	3- 9-57	12-12-58	
1316	Hernández Carlos	Guad. - Aut.	11- 9-26	5-9-51	16- 6-57	6- 4-57	
1371	Hernández Ciro	Tulancingo	14- 7-32	11-9-51	13- 7-53		
1354	Hernández Fernando	Puebla	22- 1-34	11-9-51	15- 6-58	29- 6-58	
1277	Herrera Félix	Veracruz	29- 8-32	23-8-51	15- 6-58	22- 3-58	
1369	Herrera Salvador	Toluca	14- 8-30	11-9-51	15- 6-58	15- 8-58	
1328	Huerta Otilio	Tabasco	13-12-27	5-9-51	12-12-51		
1366	Hurtado Tomás	Toluca	30-12-28	11-9-51	18- 8-52		
1305	Lafarga Nicolás	Papantla	17-12-31	2-9-51	13- 6-57	22- 9-56	
1276	Larios Lino	Veracruz	4- 8-25	23-8-51	11- 6-56	25- 4-56	
1349	Leonardo Marcos	Zamora	21-11-31	9-9-51	12- 6-55	9- 4-55	
1377	López Lázaro	Toluca - Méx.	5- 1-29	18-10-51	13- 8-53	29- 6-60	
1339	Llamas Armando	Zacatecas	18- 3-32	5-9-51	5- 7-54		
1310	Maldonado Pablo	Cuernavaca	13- 1-31	5-9-51	15- 6-59	28-10-59	
1311	Mancera Epifanio	Cuernavaca	11- 1-33	5- 9-51	15- 6-59	28-10-59	

Nº Mat.	Nombre	Diócesis	Nacimiento	Entrada en Montezuma	Salida de Montezuma	Fecha de Ordenación	Muerte
1375	Mariaca José de Jesús	Cuernavaca	8- 3-30	16-9-51	16- 6-57	28-10-59	
1334	Marín José Antonio	Zacatecas	3-10-30	5-9-51	15- 6-58	12-12-58	
1347	Martínez Germán	Huejutla	3- 5-33	8-9-51	15- 6-58	5-10-58	
1370	Martínez José Abraham	Tulancingo	27- 9-31	11-9-51	15- 6-58	22- 3-58	
1284	Martínez Miguel	Oaxaca	2- 7-33	29-8-51	15- 6-58	22- 3-58	
1332	Márquez Antonio	Zacatecas	24- 7-29	5-9-51	12- 8-52		
1363	Mayorga Fidel	Toluca	9- 6-23	11-9-51	31-10-51		
1299	Mendoza José	Cuernavaca	6-12-34	2-9-51	19- 9-60	25- 1-61	
1340	Medina Manuel	Zacatecas	22-12-32	5-9-51	15- 6-58	12-12-58	
1362	Mestico Salvador	Tepic	1- 1-36	11-9-51	15- 6-58	20-12-58	
1314	Montes Agustín	Guadalajara	26- 7-21	5-9-51	16- 6-57	6- 4-57	
1341	Maurillo Salvador	Zacatecas	29- 8-33	5-9-51	6- 7-54		
1348	Nápoles Sergio	Zamora	29- 6-29	9-9-51	12- 6-55	9- 4-55	
1326	Nieto Miguel Angel	León	23-10-34	5-9-51	18- 9-55		
1304	Núñez Juan	Papantla	27-12-26	2-9-51	12- 6-55	9- 4-55	
1376	Núñez Pedro	Toluca	23-10-29	18-10-51	5- 8-53	8-12-53	
1373	Ochoa Aristeo	Tulancingo	6- 4-34	11-9-51	15- 6-58	22- 3-58	
1383	Oliva Maximiliano	Tepic	12- 3-32	10-11-51	15- 6-58	22- 3-58	
1381	Ortíz Salvador	Toluca	1- 5-31	28-10-51	11- 6-56	19- 8-56	
1367	Ovando José Isabel	Toluca	5-11-28	11-9-51	28-10-52		
1319	Padilla Crisanto	Guadalajara	25-10-26	5-9-51	15- 6-58	22- 3-58	
1361	Parra Humberto	Tepic	20- 4-35	11-9-51	15- 6-58	22- 3-58	
1286	Piñón Francisco	Tampico	24- 7-35	29-8-51	15- 6-58	12- 3-60	
1352	Prado Roberto	Cuernavaca	11- 1-34	11-9-51	21- 7-54		
1275	Ramírez José de Jesús	Colima	2-12-32	21-8-51	18-11-51		
1282	Ramírez Rubén	Antequera	15- 5-31	29-8-51	12- 6-55	9- 4-55	
1292	Rangel Salvador	Tamualipas	15-10-28	1-9-51	18-11-52		
1345	Reyes José Elmer	Saltillo	15-12-34	7-9-51	15-12-52		
1307	Reyes Julio	Papantla	11- 3-33	2-9-51	15- 6-58	22- 3-58	
1291	Reyes Raymundo	Tacámbaro	8-12-34	1-9-51	5- 7-54		
1380	Reyes Rufino	Toluca	20- 2-30	30-10-51	5- 8-53		
1312	Rivera Gonzalo	Cuernavaca	11- 1-35	5-9-51	15- 6-59	28-10-59	
1283	Rodríguez Carlos	Antequera	11- 9-31	29-8-51	12- 6-55	9- 4-55	
1365	Ruiz Andrés	Toluca	27-11-27	11-9-51	29-12-52		
1364	Sámano Lorenzo	Toluca	14- 7-25	11-9-51	13- 6-54	15- 8-54	
1378	Sánchez Zeferino	Toluca	26- 8-22	19-10-51	6- 7-52		
1358	Santos Cecilio	Tepic	17-11-30	11-9-51	24- 7-52		
1374	Solorio Nicolás	Huejutla	10- 9-30	16-9-51	12- 6-55	9- 4-55	
1288	Solorzano Roberto	Chiapas	12-10-33	31-8-51	26- 8-54	14- 3-59	
1296	Tejada Ignacio	Cuernavaca	1- 2-30	2-9-51	15- 6-59	28-10-59	
1281	Terríquez Alberto	Colima	7- 4-34	24-8-51	15- 6-58	22- 4-58	
1338	Torre (de la) Fco. Javier	Zacatecas	3-12-31	5-9-51	15- 6-58	12-12-58	
1278	Torres José de Jesús	Veracruz	16- 4-33	23-8-51	15- 6-58	22- 3-58	
1357	Tovar Pedro	Tepic	31- 1-30	11-9-51	15- 6-59	14- 3-59	
1280	Vasconcelos Francisco	Colima	21- 2-34	24-8-51	15- 6-58	22- 3-58	
1287	Wilches Rafael Angel	Tamaulipas	9- 5-36	29-8-51	25- 7-57		
1274	Zamora José	Colima	11- 8-30	21-8-51	12- 6-55	9- 4-55	
1382	Zepeda Pedro	Tepic	18-10-29	10-11-51	15- 6-58	22- 3-58	
			1952				
1406	Aguirre Francisco	Saltillo	17-12-33	30-8-52	14- 6-53	Ordenado	
1404	Aguirre Patricio	Saltillo	17- 3-30	30-8-52	11- 6-56	21- 6-56	
1423	Alejo Domingo	Tepic	4- 8-26	6-9-52	26- 6-59	14- 3-59	
1442	Alvarado Roberto	Toluca	25-12-31	23-9-52	11- 6-56	29- 6-56	
1452	Alvarez Eugenio	Chiapas	25- 9-33	27-9-52	15- 6-59	29- 6-59	
1433	Araiza Fco. Javier	S. L. Potosí	27- 8-31	18-9-52	11- 6-56	25- 4-56	
1445	Arenas Rosendo	Toluca	1- 3-27	23-9-52	7-12-54	29- 6-59	
1402	Arredondo Leodegario	Saltillo	2-10-23	30-8-52	15-10-53	-57	
1443	Calvillo José Luis	Toluca	20- 3-32	23-9-52	25- 2-53		
1420	Camacho Héctor	Cuernavaca	1- 2-32	6-9-52	2- 9-55		
1455	Carrillo José	Saltillo	2-12-27	29-11-52	15- 6-58	22- 3-58	
1386	Castellanos Fernando	Zamora	3- 6-17	25-5-52	24-10-52		
1387	Castellanos Otoniel	Colima	15- 5-29	19-8-52	15- 6-59	14- 3-59	
1403	Cerda Agustín	Saltillo - Torreón	5- 5-26	30-8-52	10- 6-56	21- 6-56	
1389	Curiel Gregorio	Tepic	16- 2-25	19-8-52	15- 6-59	14- 3-59	

Nº Mat.	Nombre	Diócesis	Nacimiento	Entrada en Montezuma	Salida de Montezuma	Fecha de Ordenación	Muerte
1432	Che Alfonso	Tijuana	29- 8-26	18-9-52	24- 8-53	22-12-56	
1412	Dávila Rubén Alfonso	Zacatecas	10- 8-35	31-8-52	28- 6-57	12-12-59	
1390	Dipp José Ramón	Tepic	6- 1-37	19-8-52	17-12-57		
1414	Escobedo Carlos	Saltillo	12-10-31	3-9-52	8- 9-56	6- 4-57	
1407	García Adolfo	Tabasco	27- 9-25	30-8-52	16- 6-57		
1453	García Juan	Toluca	16-12-33	30-9-52	28- 8-55		
1416	García José	Culiacán	20- 9-34	5-9-52	28- 3-56	27-12-59	
1395	García José de Jesús	Campeche	7-12-33	30-8-52	5- 7-55		
1439	García José Luis	Papantla	6- 1-33	31-9-52	16- 6-57	23- 3-58	
1418	García Víctor Manuel	Yucatán	2- 1-31	5-9-52	7- 2-56	19- 5-57	
1400	Gaytán Manuel	Antequera	15-11-31	30-8-52	11- 6-56	9- 6-57	
1410	Gómez Pascual	Tulancingo - Huej.	17- 5-35	31-8-52	15- 6-59	14- 3-59	
1405	González Bernardo	Satillo	20- 8-30	30-8-52	11- 6-56	21- 6-56	
1391	González Carlos	Tepic	21- 2-37	19-8-52	24- 6-53		
1398	Gutiérrez Francisco	Guadalajara	21- 8-33	30-8-52	15- 6-59	14- 3-59	
1411	González Rafael	Tulancingo	21- 8-36	31-8-52	1- 7-59	14- 3-59	
1424	Hernández Aarón	Tulancingo	1- 7-33	6-9-52	27-12-59		
1401	Hernández Gregorio	Oaxaca	9- 5-32	30-8-52	8-11-53		
1394	Hernández Rafael	Culiacán	30- 5-23	29-8-52	11- 6-56	15- 7-56	
1430	Lara Salvador	Culiacán	11- 1-33	11-9-52	11- 6-56	15- 7-56	
1417	Macías Eliseo	Culiacán	3- 6-35	5-9-52	15- 6-59	26- 7-59	
1393	Medina Juan	Saltillo	20- 6-31	28-8-52	11- 6-56	26-10-58	
1409	Mares José María	Tulancingo	25- 8-32	31-8-52	15- 6-59	15- 8-59	
1415	Márquez Eliud	Puebla	20- 4-32	5-9-52	11- 6-56	25- 4-56	
1444	Martínez Armando	Toluca	6- 2-26	23-9-52	4-12-52		
1419	Martínez Fidel	Tijuana	12- 4-32	6-9-52	16- 6-57	7- 8-57	
1413	Martínez Raúl	León	17- 2-34	1-9-52	5- 7-56		
1397	Méndez J. Guadalupe	Guadalajara	4-12-31	30-8-52	15- 6-59	14- 3-59	
1449	Minaya Humberto	Campeche	8-12-31	27-9-52	2- 7-55	28- 8-55	
1426	Morales Roberto	Sinaloa	15- 5-36	9-9-52	27- 2-58		
1446	Mosco Cruz Ignacio	Toluca	3- 5-30	23-9-52	7-12-54	29- 6-59	
1454	Neri Efren	Chilapa	18- 6-31	19-10-52	11- 6-56	25- 4-56	
1437	Ocegueda José Cruz	Tepic	30- 4-33	19-9-52	16- 5-57		
1427	Ocampo Raúl	Cuernavaca	9-12-35	11-9-52	15- 6-59	28-10-59	
1428	Ortiz Agustín	Cuernavaca	24-11-32	11-9-52	17-10-60	25- 1-61	
1440	Ortiz Juan Manuel	Papantla	13- 1-30	21-9-52	15- 6-59		
1429	Ortiz Ricardo	Cuernavaca	23- 1-34	11-9-52	20- 6-60	25- 1-61	
1438	Pérez José	Tepic	29- 5-33	19-9-52	23- 2-53		
1408	Portales J. Ascensión	Matamoros	15- 2-36	31-8-52	8- 5-55		
1435	Quintero Rafael	Tabasco	29- 5-32	18-9-52	15- 6-59	14- 3-59	
1447	Ramírez Santiago	Toluca	15- 1-31	23-9-52	2-12-54	29- 6-59	
1388	Ramos Agustín	Tepic	2- 9-34	19-8-52	15- 5-56		
1436	Razura José Merced	Tepic	8- 2-33	19-9-52	15- 5-53		
1399	Reyes Francisco	Guadalajara	9- 3-34	30-8-52	15- 6-59	14- 3-59	
1448	Rodríguez Arturo	Toluca	11- 9-33	23-9-52			5- 9-53
1431	Rodríguez Luis	Saltillo	24- 8-27	14-9-52	25- 6-57	15- 8-58	
1421	Rojas Aurelio	Cuernavaca	28- 9-33	6-9-52	14-11-60	25- 1-61	
1396	Sandoval Baltasar	Guadalajara	6- 1-30	20-8-52	9- 9-55	28- 5-55	
1422	Salas Ignacio	Cuernavaca	22- 7-32	6-9-52	31- 1-54		
1441	Salazar Pablo	Papantla	29- 6-33	21-9-52	15- 6-59	14- 3-59	
1450	Sánchez José Inés	Campeche	3- 4-34	27-9-52	15- 6-58	6- 7-58	
1451	Tovilla Moisés	Chiapas	8- 9-31	27-9-52	11- 6-56	29- 6-56	
1434	Tristán Ricardo	S. L. Potosí	7- 2-32	18-9-52	11- 6-56	25- 4-56	
1425	Uraga Antonio	Culiacán	5- 6-33	9-9-52	11- 6-56	15- 7-56	
1392	Verduzco Alfonso	Zamora	12-12-34	22-8-52	12- 6-56	14- 3-59	
			1953				
1463	Alvarez Marcelino	Colima	17- 7-36	25-8-53	17- 6-60	2- 4-60	
1474	Alvarez Tomás	Tepic	22- 9-37	1-9-53	17- 6-61	20- 5-61	
1471	Andrade J. de Jesús	Tepic	12- 3-31	1-9-53	17- 6-60	2- 4-60	
1499	Angeles Carlos	Tampico	4-11-35	8-9-53	5- 7-56	29- 6-60	
1489	Bárcenas Blandino	Acapulco	2- 6-32	4-9-53	17- 6-60	10- 7-60	
1508	Baráibar Cecilio	Chiapas	2- 8-36	11-9-53	17- 7-61	25- 7-61	
1494	Barrera Javier	Cuernavaca	1- 2-36	6-9-53	3- 7-61	28-10-61	
1504	Bonilla Isidro	Tepic	15- 5-32	9-9-53	17- 6-60	2- 4-60	

Nº Mat.	Nombre	Diócesis	Nacimiento	Entrada en Montezuma	Salida de Montezuma	Fecha de Ordenación	Muerte
1479	Calvillo Humberto	Tulancingo	6-12-34	1-9-53	14- 9-54		
1459	Corona F. Javier	Colima	13- 8-30	25-8-53	7-10-54		
1462	Díaz Francisco	Colima	3- 9-35	25-8-53	17- 6-60	16- 4-61	
1482	Díaz Rosendo	Campeche	8- 3-24	3-9-53	25- 5-55		
1497	Duarte José	Zamora	23- 3-33	7-9-53	9- 2-58		
1448	Elizarrarás Agapito	Cd. Valles	26-11-31	8-9-53	16- 6-57	4- 8-57	
1483	Elizondo Antonio	Saltillo	27- 9-29	3-9-53	17- 6-56	19-12-59	
1496	Flota Javier	Yucatán	9- 5-33	7-9-53	26- 6-57	22- 9-57	
1476	Fosado José María	Tulancingo	29- 4-31	1-9-53	27- 7-55		
1469	García Francisco	Tepic	31- 1-37	30-8-53	17- 6-60	2- 4-60	
1512	García Juan Manuel	Satillo	3- 1-34	16-9-53	24- 9-57		
1477	Gómez Benjamín	Huejutla	31- 2-32	1-9-53	17- 6-60	2- 4-60	
1456	Gómez Manuel	Tampico	17-11-35	18-8-53	16- 6-57	12- 3-60	
1466	Gómez Nicolás	Culiacán	10- 9-31	29-8-53	17- 6-60	24- 7-60	
1513	González Luis Alfonso	Saltillo	2- 7-35	16-9-53	22- 6-57	3- 9-61	
1495	Guadarrama Jorge	Cuernavaca	17- 6-36	6-9-53	2- 9-55		
1472	Gudiño Pedro	Tepic	19-10-31	1-9-53	12-11-54		
1515	Guerrero Elías	Puebla	26- 5-26	27-9-53	23- 6-57	1- 9-57	
1473	Güereña Luis María	Tepic	19- 8-37	1-9-53	25- 6-60	2- 4-60	
1510	Guízar Sergio	Saltillo	4- 4-35	16-9-53	14- 6-56	26-10-58	
1487	Gutiérrez Sansón	Chilapa	10- 3-30	4-9-53	25- 6-59	24- 5-59	
1511	Guzmán José	Saltillo	11- 4-33	16-9-53	17- 6-60	2- 4-60	
1505	Inda Alfredo	Tepic	13- 3-38	9-9-53	3- 7-61	30- 4-61	
1467	Ibarra Antonio	Tepic	26- 9-34	30-8-53	22- 8-60	3- 7-60	
1492	Juárez Justino	Cuernavaca	14- 4-33	6-9-53	17- 6-61	28-10-61	
1485	Juérez Modesto	S. Andrés T.	24- 2-36	3-9-53	17- 6-60	30-10-60	
1460	Larios José	Colima	20- 5-31	25-8-53	26- 6-57		
1465	López Manuel	Culiacán	6- 6-32	29-8-53	16- 6-57	14- 7-57	
1478	López Miguel	Tulancingo	16- 4-34	1-9-53	17- 6-60	2- 4-60	
1506	Magallanes Mario	Papantla	22- 7-32	10-9-53	17- 6-60		
1480	Manzano Ceferino	Tulancingo	27- 8-35	1-9-53	17- 6-60	29- 6-60	
1470	Meda José de Jesús	Tepic	25- 3-37	30-8-53	17- 6-60	2- 4-60	
1502	Méndez Juvencio	Tacámbaro	2- 2-33	9-9-53	- 6-56	21- 4-57	
1516	Martínez Sabás	Aguascalientes	5-12-34	6-10-53	17- 6-60	29- 6-61	
1464	Montero Jorge	Veracruz	8- 3-28	27-8-53	22- 3-58	15- 6-58	
1500	Morales Francisco	Tacámbaro	11- 5-31	9-9-53	16- 6-57	6- 4-57	
1493	Muciño Jorge	Cuernavaca	5- 4-36	6-9-53	17- 6-61		
1503	Narváez Benito	Tepic - Tab.	22- 3-24	9-9-53	7- 7-58	-61	
1501	Núñez Aurelio	Tacámbaro	22-10-32	9-9-53	16- 6-57	6- 4-57	
1458	Orgaz Angel	Colima	26-11-35	25-8-53	15- 6-59	29-11-59	
1517	Olvera Agustín	Morelia	24- 5-31	10-10-53	15- 6-58	Sacerdote	
1481	Ortega Mario	Tulancingo	1-11-34	1-9-53	17- 6-60	2- 4-60	
1514	Pérez Salvador	Saltillo	2- 2-33	17-9-53	23- 8-54	Sacerdote	
1457	Ramírez Rafael	Colima	4- 1-34	25-8-53	15- 6-59	14- 3-59	
1475	Ramírez Ruperto	Tulancingo	26- 3-30	1-9-53	17- 6-60	29- 6-60	
1486	Rivera Pedro	Acapulco	12- 4-31	4-9-53	30- 5-56	25- 4-56	
1491	Salazar Gaudencio	Chilapa	16- 2-34	4-9-53	5- 7-56	23- 9-61	
1507	Sánchez Marcos	Chiapas	25- 4-35	11-9-53	8- 7-56		
1484	Santiago Alejandro	Tehuantepec	29-12-33	3-9-53	15- 6-58	22- 3-58	
1488	Teherán Salvador	Chilapa	21-10-32	4-9-53	1- 8-59	14- 3-59	
1509	Trujillo Walter	Chiapas	29-12-36	11-9-53	30- 4-54		
1468	Tovar Francsico	Tepic	15- 9-36	30-8-53	17- 6-60	2- 4-60	
1461	Vargas F. Javier	Colima	19- 4-34	25-8-53	9- 1-60	3- 1-60	
1490	Zamora Fortunato	Chilapa	14-10-32	4-9-53	17- 6-60	29- 6-60	
			1954				
1529	Aguila Francisco	Guadalajara	14- 2-28	1-9-54	15- 6-58	22- 3-58	
1544	Anguiano Gilberto	Colima	22- 8-35	3-9-54	17- 6-61	18- 3-61	
1525	Barrios Julián	Tulancingo	9- 1-36	29-8-54	17- 6-56		
1551	Bañuelos Ernesto	Chiapas	6- 1-33	6-9-54	10- 6-62	29- 6-62	
1523	Berlanga Víctor	Saltillo	31- 5-33	29-8-54	30- 6-57		
1519	Betancourt Everardo	Tacámbaro	20- 9-31	27-8-54	5- 6-55		
1530	Bustos Enrique	Guadalajara	15- 7-32	1-9-54	15- 6-58	22- 3-58	
1541	Carrillo Antonio	Chiapas	5- 6-36	2-9-54	25- 7-56		
1524	Castilla Primitivo	Tulancingo	10- 6-35	29-8-54	18- 6-62	22- 1-62	

Nº Mat.	Nombre	Diócesis	Nacimiento	Entrada en Montezuma	Salida de Montezuma	Fecha de Ordenación	Muerte
1522	Cervantes Humberto	Chilapa	25- 3-38	29-8-54	17- 6-61	22- 4-62	
1558	Cobos Santos	Papantla	2- 7-30	22-9-54	8- 5-61		
1545	Curiel José de Jesús	Colima	23- 3-36	3-9-54	15- 6-59		
1536	García Fortunato	Cuernavaca	11- 6-36	2-9-54	9- 8-57		
1547	González Juan	Huajuapán de León	23- 8-30	4-9-54	15- 6-58	22- 3-58	
1548	Hernández Wenceslao	Huajuapán de León	22- 8-33	4-9-54	15- 6-58	22- 3-58	
1528	Jiménez Ramón	Tulancingo	28- 8-37	29-8-54	19- 6-61	18- 3-61	
1537	López Baltasar	Cuernavaca	6- 1-38	2-9-54	27- 6-62		
1552	Mejorada Alfonso	Puebla	18-11-32	8-9-54	15- 6-58	29- 6-58	
1560	Miramontes Pedro	Guadalajara	30- 3-30	23-10-54	15- 6-58	22- 3-58	
1534	Moreno Juan	Culiacán	3-10-30	1-9-54	17- 6-61	16- 7-61	
1520	Morfín José	Tacámbaro	10- 3-33	27-8-54	15- 6-58	4-12-60	
1533	Muñoz Pánfilo José	Guadalajara	1- 6-34	1-9-54	18- 6-62	7- 4-62	
1518	Padilla Emeterio	Tacámbaro	3- 3-24	28-8-54	15- 2-55		
1538	Palma Alberto	Cuernavaca	17- 7-38	2-9-54	9- 8-57		
1556	Pérez Elías	Cuernavaca	15- 8-35	17-9-54	18- 6-62		
1532	Pérez José María	Guadalajara	15- 8-33	1-9-54	16- 6-62	7- 4-62	
1549	Pulido Reynaldo	Huejutla	6- 1-36	5-9-54	17- 6-61	30-11-61	
1559	Ramos Onorio	Papantla	30- 9-34	22-9-54	25-10-55		
1521	Ramos Miguel	Tacámbaro	22-12-30	27-8-54	17- 6-61	18- 3-61	
1546	Reyes Raúl	Colima	26- 3-36	3-9-54	17- 6-61	18- 3-61	
1553	Robles Angel	Chiapas	31- 5-34	11-9-54	30- 6-55		
1550	Rodríguez Raúl	Huejutla	7- 6-36	5-9-54	23- 6-61	29- 6-62	
1554	Sada Ramón	Monterrey	2- 6-30	13-9-54	15- 5-56	26- 4-56	
1531	Salcedo Mauricio	Guadalajara	28- 1-29	1-9-54	18- 6-62	2- 4-62	
1535	Santamaría Feliciano	Cuernavaca	18- 3-36	2-9-54	1-10-55		
1543	Terríquez Julián	Colima	28- 1-32	3-9-54	15- 6-58	22- 3-58	
1540	Torres Alejandrino	Chiapas	30- 1-28	2-9-54	22-10-55		
1542	Vázquez Miguel	Chiapas	26- 6-36	2-9-54	25- 7-56		
1557	Vázquez Pedro	Papantla	19-10-33	22-9-54	21-11-54		
1526	Zúñiga Norberto	Tulancingo	6- 6-36	29-8-54	3- 1-56		
1527	Zúñiga Salvador	Tulancingo	9-12-36	29-8-54	17- 6-61	23- 4-61	
			1955				
1561	Avalos Encarnación	Chihuahua	20- 5-33	25-8-55	12- 7-58		
1588	Almaraz Gilberto	Saltillo	13- 5-37	3-9-55	1- 7-58		
1581	Borja Federico	Tulancingo	1-11-37	1-9-55	18- 6-62	22- 1-62	
1563	Blanco Hugo	Chihuahua	22- 6-36	25-8-55	18- 6-62	22- 4-62	
1584	Cabrera Arturo	Tulancingo	1- 9-38	1-9-55	18- 6-62	22- 1-62	
1574	Campos José	Culiacán	11- 2-34	31-8-55	15- 6-59	26- 7-59	
1594	Candelas Samuel	Campeche	25-11-33	7-9-55	15- 6-59	29- 6-59	
1578	Corona José	Tulancingo	7- 4-36	1-9-55	16- 6-62	22- 1-62	
1562	Estrada Raúl	Chihuahua	25-10-36	25-8-55	18- 6-62	1- 7-62	
1575	Guerrero Raymundo	Huejutla	5- 3-32	1-9-55	18- 6-62	17- 4-62	
1570	González Higinio	Tepic	27- 5-38	30-8-55	18- 6-62	7- 4-62	
1573	Gutiérrez Alejandro	Guadalajara	24- 4-36	31-8-55	1-11-56		
1589	Haro José	Zacatecas	20- 3-38	2-9-55	27- 1-58		
1566	López Angel	Tepic	2-10-35	30-8-55	18- 6-62		
1603	Martínez Daniel	S. L. Potosí	11-12-34	10-9-55	12-11-59		
1587	Martínez Fernando	Saltillo	26- 8-36	2-9-55	17- 6-61	12- 3-61	
1590	Mayet Florentino	Veracruz	27- 1-34	4-9-55	16- 6-59	7- 9-58	
1599	Mata Colestino	Chiapas	27- 4-34	7-9-55	7- 7-57		
1586	Meza José	Saltillo	19- 3-34	2-9-55	1- 7-57		
1583	Moreno Daniel	Tulancingo	11-12-37	1-9-55	4- 8-58		
1568	Moreno Félix	Tepic	20-11-36	30-8-55	24-11-56		
1596	Montero Fernando	Campeche	11- 1-35	7-9-55	17- 6-61	22-10-61	
1597	Montero Lucas	Campeche	6-11-36	7-9-55	17- 6-61		
1604	Murillo Luis	Sinaloa	21- 6-34	28-9-55	11- 1-56		
1564	Ochoa Jesús Manuel	Chihuahua	7-11-36	25-8-55	9-11-56		
1585	Olarra Juan	Chiapas	21- 5-36	2-9-55	7- 7-57		
1567	Ortega Nicolás	Tepic	3-12-35	30-8-55	18- 6-62	7- 4-62	
1582	Pérez Alfonso	Tulancingo	4-11-37	1-9-55	4-11-56		
1579	Pérez J. Ascensión	Tulancingo	21- 5-36	1-9-55	18- 6-62	22- 1-62	
1577	Pérez Gustavo	Tulancingo	9-11-35	1-9-55	18- 6-52	22- 1-62	
1598	Pérez Joselín	Chiapas	19- 3-34	7-9-55	17-11-57		

Nº Mat.	Nombre	Diócesis	Nacimiento	Entrada en Montezuma	Salida de Montezuma	Fecha de Ordenación	Muerte
1591	Pulido Abel	Cuernavaca	6- 2-20	5-9-55	29- 6-62		
1602	Robledo José	S. L. Potosí	19- 3-32	10-9-55	17- 6-60	29- 6-60	
1601	Rendón Juan	S. L. Potosí	24-11-31	10-9-55	26- 6-59	14- 3-59	
1569	Rodríguez Eduardo	Tepic	15- 3-37	30-8-55	18- 6-62	7- 4-62	
1535	Rodríguez Julián	Tepic	19- 6-35	30-8-55	18- 6-62	7- 4-62	
1595	Serna Casimiro	Campeche	4- 3-33	7-9-55	18- 7-62	1- 1-62	
1576	Soni Crisógono	Huejutla	24-11-37	1-9-55	16- 6-62	7- 4-62	
1580	Sosa Mario	Tulancingo	15- 8-37	1-9-55	18- 6-62	22- 1-62	
1600	Vázquez Porfirio	Saltillo	15- 9-32	8-9-55	7- 1-57		
			1956				
1629	Alvarado Josué de J.	Tulancingo	22- 4-40	6-9-56	26- 9-56		
1620	Anda Gregorio	Culiacán	9- 5-37	31-8-56	15- 4-58		
1622	Balderas Manuel Angel	Sinaloa	23-11-38	31-8-56	29- 1-57		
1608	Camacho Enrique	Tepic	7- 9-29	29-8-56	10- 1-57		
1606	Cárdenas Lorenzo	Tampico	23- 3-37	26-8-56	18- 6-62	29- 6-62	
1615	Campos José de Jesús	Sinaloa	1- 1-36	30-8-56	2-12-57		
1646	Criollo Manuel de J.	Tabasco	31- 1-37	20-8-56	17- 6-61	18- 3-61	
1626	Cruz Misael	Veracruz	3- 7-37	5-8-56	27- 6-60		
1654	Cuevas Eliseo	Cuernavaca	14- 4-37	6-10-56	8- 9-59		
1630	Guerrero Luis	Zamora	10- 7-37	6-9-56	7- 7-61	23- 4-61	
1641	Guillén Luis	Chiapas	13- 9-31	11-9-56	17- 6-60	31- 7-60	
1640	González Primitivo	Tacámbaro	14- 9-36	9-9-56	6- 7-62	7- 4-62	
1633	Juárez Jesús	Oaxaca	2- 2-37	7-9-56	18- 6-62	7- 4-62	
1632	Martínez Artemio	Oaxaca	20-10-32	7-9-56	7-10-58		
1623	Mena Ignacio	Chihuahua	8- 1-37	5-9-56	5- 7-57		
1645	Mendoza Carlos	Huejutla	20- 2-38	20-9-56	8- 1-62		
1605	Ortiz Faustino	Tampico	29- 7-34	26-8-56	26- 7-57	12- 3-60	
1634	Osorio Ernesto	Oaxaca	17-10-37	7-9-56	24- 4-62		
1656	Palacios Felipe de J.	Tabasco	27- 4-29	15-10-56	21- 6-58		
1631	Rodríguez F. Javier	Chihuahua	31- 3-40	7-9-56	8- 7-62		
1652	Rodríguez Luis	Cuernavaca	29- 4-36	6-10-56	8- 9-59		
1653	Sandoval Aurelio	Cuernavaca	27- 8-36	6-10-56	10- 7-60		
1636	Santiago Gregorio	Papantla	12- 3-35	9-9-56	18- 2-57		
1624	Sapién José Inés	Chihuahua	14- 4-37	5-9-56	28- 9-61		
1637	Velázquez Pascual	Papantla	17- 8-36	9-9-56	23- 6-61		
1644	Vitelli Mario	San Salvador, C. A.	27-12-33	19-9-56	6- 7-57		
			1957				
1694	Aguilar Reinaldo	Guadalajara	26- 1-35	1-9-57	1- 7-60		
1659	Alvarez Carlos	Tulancingo	7- 6-38	28-8-57	9-11-61		
1699	Angulo Salvador	Tabasco	16- 7-14	1-9-57	15- 6-59	14- 3-59	
1660	Aradilas Andrés	Tulancingo	1-12-39	28-8-57	16-12-57		
1748	Barragán Francisco	Saltillo	16-10-27	7-9-57	17- 6-61	18- 3-61	
1704	Bustamante Ramón	Chilapa	19- 2-34	2-9-57	17- 6-61	6- 8-61	
1720	Campos Manuel	Monterrey	24- 8-32	5-9-57	15- 6-59	29- 6-59	
1728	Castillo Daniel	Monterrey	1- 7-35	5-9-57	2-11-58		
1763	Clemmons Maurice	Cuernavaca	8- 3-32	16-9-57	15- 6-59	28-10-59	
1714	Chavelas Eliseo	Cuernavaca	14- 6-41	5-9-57	10- 7-60		
1718	García Benjamín	Monterrey	28- 3-28	5-9-57	26- 7-58	17- 8-58	
1723	García David	Monterrey	20- 1-35	5-9-57	15- 6-59	29- 6-59	
1766	García Fco. Javier	Querétaro	19- 7-36	21-9-57	17- 6-60	4- 9-60	
1735	Galván José	Monterrey	22- 2-38	5-9-57	19- 6-61	8- 7-62	
1742	Garduño Adolfo	Morelia	14- 2-36	6-9-57	18- 6-62		
1675	Garza (de la) Mario	Torreón	16- 8-39	31-8-57	29- 5-60		
1732	Godínez Enrique	Monterrey	16- 9-36	5-9-57	6- 7-59		
1702	Gómez J. del Carmen	Tabasco	16- 7-36	1-9-57	11- 9-60		
1683	González Crescencio	Tepic	30-12-38	31-8-57	9-11-61		
1736	González Rodrigo	Monterrey	12-10-38	5-9-57	14- 7-58		
1662	Hernández Juan	Tulancingo	19- 6-39	28-8-57	2- 7-61		
1657	Hernández Salomón	Oaxaca	30- 1-21	26-8-57	17- 9-57		
1709	Iglesias Francisco	Chilapa	1- 6-39	2-9-57	26- 6-60		
1739	Jacobo Ramón	Chilapa	27- 6-38	6-9-57	19- 7-61		
1727	Lozano Eusebio	Monterrey	9-10-34	5-9-57	19- 6-61	29- 6-61	

Nº Mat.	Nombre	Diócesis	Nacimiento	Entrada en Montezuma	Salida de Montezuma	Fecha de Ordenación	Muerte
1750	López Juan	Guadalajara	27- 5-35	8-9-57	1- 7-60		
1719	Lugo Adolfo	Monterrey	27- 9-30	5-9-57	26- 7-58	17- 8-58	
1749	Magaña Antonio	Tacámbaro	17- 4-29	7-9-57	17- 6-61	30- 4-61	
1741	Marquéz Juvenal	Morelia	9-12-35	6-9-57	17- 6-61	30- 4-61	
1715	Marquéz Maximino	Cuernavaca	21- 8-41	5-9-57	19- 7-58		
1663	Martínez Raimundo	Tulancingo	15- 3-41	28-9-57	4- 1-60		
1759	Martínez Salvador	Puebla	23- 2-33	15-8-57	17- 6-60	2- 4-60	
1767	Mauricio Benjamín	Aguascalientes	29-10-36	24-9-57	22- 8-60		
1726	Mendoza Donaciano	Monterrey	18- 5-27	5-9-57	17- 6-61	29- 6-62	
1686	Morales Lorenzo	B. C. - Tijuana	18- 8-35	1-9-57	18- 6-62		
1733	Morales Raúl	Monterrey	25- 9-36	5-9-57	19- 6-61	29- 6-61	
1746	Murad Antonio	Puebla	25- 9-29	6-9-57	17- 3-59		
1721	Nares Héctor	Monterrey	9-12-33	5-9-57	15- 6-59	29- 6-59	
1700	Narváez Julián	Tabasco	7- 2-37	1-9-57	15-12-59		
1672	Negrete J. Guadalupe	Colima	7-11-39	31-8-57	27- 8-60		
1745	Nieves Francisco	Puebla	21- 4-37	6-9-57	14- 6-61	25- 6-61	
1717	Obispo Gerardo	Cuernavaca	24- 9-41	5-9-57	5- 1-61		
1734	Obregón Francisco	Monterrey	19-11-37	5-9-57	19- 6-61	29- 6-61	
1708	Olmedo Joaquín	Chilapa	16- 8-37	2-9-57	20- 4-58		
1730	Olmos Amancio	Monterrey	12- 4-36	5-9-57	19- 6-61	29- 6-61	
1752	Oropeza José	Culiacán	20-12-37	13-9-57	26- 6-61		
1703	Padilla Manuel	Chilapa - Acapulco	16-11-33	2-9-57	17- 6-61	30- 4-61	
1738	Patiño Bernardino	Chilapa	20- 5-38	6-9-57	25- 6-61		
1765	Pedroza Isaías	Querétaro	6- 7-35	21-9-57	17- 6-60	4- 9-60	
1725	Peña Héctor	Monterrey	9- 7-36	5-9-57	17- 6-60	29- 6-61	
1696	Preciado Juan José	Guadalajara	26- 6-35	1-9-57	7- 7-58		
1761	Pruneda Carlos Rubén	S. L. Potosí	4-11-37	15-9-57	17- 1-62		
1764	Reyna Bolívar	Chilapa	19- 9-37	21-9-57	6- 7-59		
1740	Rivera Rogelio	Morelia	1- 6-35	6-9-57	17- 6-61	30- 4-61	
1722	Rodríguez Juan Pablo	Monterrey	17-10-34	5-9-57	15- 6-59	29- 6-59	
1758	Román Marco Antonio	México	13- 6-38	15-9-57	14- 7-60		
1747	Sánchez Esaú	Tehuantepec	28-10-34	6-9-57	17- 6-61	24- 9-61	
1661	Sosa César	Tulancingo	27-11-40	28-8-57	13-12-59		
1687	Tiznado Roberto	B. California	3-12-39	1-9-57	7- 7-58		
1768	Tristán Rafael	Aguascalientes	25-10-37	24-9-57	17- 8-59		
1705	Torres Aquiles	Chilapa	7-11-36	2-9-57	30- 6-62		
1731	Torres Ismael	Monterrey	23- 7-36	5-9-57	12-11-59		
1729	Torres Rosendo	Monterrey	12- 7-35	5-9-57	19- 6-61	29- 6-61	
1688	Vázquez Amadeo	Chiapas	31- 3-40	1-9-57	4- 5-58		
1724	Vázquez Rafael	Monterrey	10-12-33	5-9-57	19- 6-61	1- 7-62	
1716	Vargas Juan	Cuernavaca	4- 3-42	5-9-57	10- 7-60		
1737	Vega Hermilo	Chilapa	13- 1-38	6-9-57	19- 7-61		
1710	Véloz Nicéforo	Chilapa	9- 2-31	2-9-57	9- 7-61		
1670	Vidal Pedro	Papantla	18- 2-41	30-8-57	1- 4-58		
1689	Zea Gregorio	Chiapas	24-12-41	1-9-57	1- 9-58		
			1958				
1842	Alvarez José	Guadalajara	15- 3-35	5-9-58	25- 6-61		
1799	Alvarez José Andrés	Chihuahua	3- 5-38	31-8-58	19- 1-59		
1841	Amaral Francisco Javier	Guadalajara	3-11-33	5-9-58	25- 6-61		
1789	Ancer Felipe	Matamoros	28-10-41	30-8-58	28- 3-62		
1834	Arriota Marcelino	Monterrey	27- 2-37	4-9-58	18- 6-62		
1839	Calderón Ramón	Monterrey	29-10-38	4-9-58	18- 6-62	1- 7-62	
1804	Cárdenas Javier	Saltillo	8- 6-37	31-8-58	18- 6-62	22- 4-62	
1864	Carrillo Jorge	Cuernavaca	21-10-43	14-10-58	17- 9-61		
1816	Contreras Federico	Cuernavaca	2- 3-34	4-9-58	20- 9-61		
1778	Cortés Luis	Oaxaca	21- 6-36	29-8-58	18- 6-62	7- 4-62	
1857	Chávez Colorino	Tacámbaro	27- 1-34	9-9-58	5- 7-60		
1811	Domínguez Heriberto	Torreón	3- 2-42	31-8-58	5- 6-59		
1798	Duarte Hilario	Chihuahua	18- 8-37	31-8-58	1- 7-60		
1801	Duarte Rafael	Chihuahua	9-10-39	31-8-58	30- 9-61		
1832	Figueroa Raúl	Monterrey	15- 1-37	4-9-58	18- 6-62	1- 7-62	
1845	Flores Ursulo	Guadalajara	21-10-37	5-9-58			
1826	García Timoteo	Guadalajara	17- 2-37	4-9-58	19- 6-61		
1776	Guerrero José Cruz	Colima	3- 5-35	25-8-58	18- 6-62	7- 4-62	

Nº Mat.	Nombre	Diócesis	Nacimiento	Entrada en Montezuma	Salida de Montezuma	Fecha de Ordenación	Muerte
1837	Guerrero Román	Monterrey	9- 8-37	4-9-58	18- 6-62	1- 7-62	
1771	Gómez Horacio	Tulancingo	9- 3-40	23-8-58	13-10-61		
1820	González Marino	Cuernavaca	18- 7-40	4-9-58	17- 9-61		
1863	González Miguel	Toluca	12- 3-33	27-9-58	4- 5-59		
1859	Gutiérrez David	Torreón	21- 3-40	10-9-58	2- 7-61		
1815	Guzmán Ernesto	Papantla	9-11-37	1-9-58	20-12-60		
1827	Huerta José de Jesús	Monterrey	15-10-20	4-9-58	18- 6-62	1- 7-62	
1853	Iguínez Luis	Guadalajara	11- 1-20	9-9-58	18- 6-62		
1822	Jaime José	Cuernavaca	27- 8-42	4-9-58	17- 9-61		
1800	Lara Andrés	Chihuahua	3- 7-39	31-8-58	29- 3-62		
1823	Lara José	Cuernavaca	6- 4-43	4-9-58	9- 6-62		
1779	Lechuga Raúl	Cd. Juárez	18-12-39	30-8-58	24- 6-61		
1838	López Abel	Monterrey	15-11-37	4-9-58	9- 4-59		
1861	López G. José de Jesús	Matamoros	27--11-39	13-9-58	2- 7-62		
1786	López M. José de Jesús	Matamoros	7- 7-37	30-8-58	8- 7-62		
1817	Llano Angel	Cuernavaca	14- 4-39	4-9-58	19- 3-61		
1833	Manzur Jorge	Monterrey	15- 1-37	4-9-58	18- 6-62	1- 7-62	
1846	Martínez Francisco	Morelia	21- 8-34	7-9-58	24- 1-59		
1831	Martínez Ismael	Monterrey	13-10-36	4-9-58	19- 6-62		
1805	Martínez Rogelio E.	Saltillo	10- 4-39	31-8-58	27- 6-62		
1835	Medina Reinaldo	Monterrey	4- 4-37	4-9-58	19- 4-62		
1807	Mendoza José Antonio	Saltillo	22- 1-41	31-8-58	24- 6-62		
1860	Mendoza Misael	Chilapa	20-11-38	12-9-58	18- 6-62		
1828	Méndez Roberto	Monterrey	13-10-33	4-9-58	18- 6-62	1- 7-62	
1852	Moreno José	Toluca	18- 9-27	8-9-58	29- 6-61	5- 2-62	
1775	Navarro José	Colima	20- 3-34	25-8-58	16- 6-62	7- 4-62	
1824	Ocampo Eloy	Cuernavaca	8- 5-43	4-9-58	17- 9-61		
1813	Panduro Federico	Papantla	2- 3-33	1-9-58	25- 7-59		
1780	Parra Alfredo	Cd. Juárez	18- 4-38	30-8-58	18- 8-59		
1773	Pérez Jaime	Tulancingo	12-12-40	23-8-58	11- 2-59		
1849	Quevedo Gustavo	Chilapa - Acapulco	6-10-33	8-9-58	18- 6-62	7- 4-62	
1840	Ramírez Marcial	Monterrey	30- 6-39	4-9-58	18- 6-62		
1855	Riveroll Pantalón	Puebla	30- 6-40	9-9-58	27- 6-62		
1858	Romo Rafael	Torreón	22-11-40	10-9-58	2- 7-61		
1803	Ruiz Felipe	Saltillo	11- 4-35	31-8-58	26- 6-59		
1830	Sánchez Andrés	Monterrey	4- 2-35	4-9-58	18- 6-62	1- 7-62	
1819	Sánchez Diego	Cuernavaca	13-11-41	4-9-58	20- 9-61		
1843	Sánchez Mauricio	Guadalajara	17-12-35	5-9-58	2- 7-61		
1814	Sánchez Sergio	Papantla	27- 2-36	1-9-58	18- 6-62	7- 4-62	
1790	Sosa Juan	Tampico	8- 2-34	30-8-58	26- 6-59	12- 3-60	
1825	Suástegui Fabián	Cuernavaca	24- 6-44	4-9-58	29- 1-62		
1854	Tapia Amador	Puebla	2- 7-38	9-9-58	18- 6-62	7- 4-62	
1829	Torres Rogelio	Monterrey	10- 1-35	4-9-58	26- 6-58		
1788	Trujillo Juan	Matamoros	21- 7-41	30-8-58	8- 7-62		
1856	Urtiz Luis	Tacámbaro	9-12-32	9-9-58	18- 6-62		
1818	Velasco Urbano	Cuernavaca	21- 9-41	4-9-58	8- 9-59		
1851	Vilchis Adolfo	Toluca	24- 4-37	8-9-58	29- 6-61		
1836	Villegas José	Monterrey	9- 5-37	4-9-58	1- 4-59		
1844	Zambrano Roberto	Guadalajara	6- 6-38	5-9-58	2- 7-61		
			1959				
1933	Amezcua Jorge	Cuernavaca	5- 5-43	6-9-59	1-12-60		
1927	Argüello Oliverio	Cuernavaca	11- 6-40	6-9-59	27- 6-62		
1884	Arroyo Bruno	Chilapa	6-10-37	2-9-59	3- 7-62		
1894	Avila Antonio	Monterrey	2- 6-37	5-9-59	17-10-60		
1934	Berber Carlos	Acapulco	19- 4-40	7-9-59	10- 4-61		
1883	Blanco Felipe	Chiapas	11- 4-39	2-9-59	25- 6-61		
1931	Curiel Joaquín	Cuernavaca	28- 6-42	6-9-59	2- 5-62		
1935	Chavira José	Veracruz	17- 8-38	7-9-59	27-12-61		
1923	García Juvenal	Acapulco	4- 4-39	6-9-59	6-11-61		
1889	García Salvador	Papantla	26-11-38	2-9-59	11-10-60		
1876	Garza Bernardo	Tampico	7- 2-41	29-8-59	5-10-61		
1912	González Candelario	Saltillo	18-10-39	5-9-59	6- 7-62		
1880	Gutiérrez Epigmenio	Culiacán	18- 5-40	1-9-59	5- 7-61		
1950	Hernández José	Cuernavaca	17- 3-41	20-10-59	21- 9-61		

Nº Mat.	Nombre	Diócesis	Nacimiento	Entrada en Montezuma	Salida de Montezuma	Fecha de Ordenación	Muerte
1941	Lockett James	Chiapas	15- 1-23	9-9-59	18- 6-62	4-11-61	
1878	López Carlos	Chilapa	30- 8-30	31-8-59	17- 1-62		
1887	Macías Claudio	Papantla - Saltillo	6- 6-34	2-9-59	4- 7-62		
1920	Magallón Rubén	Acapulco	21- 5-31	6-9-59	5- 7-60		
1921	Martínez Germán	Acapulco	11- 9-35	6-9-59	17-10-59		
1932	Medina Enrique	Cuernavaca	15- 7-42	6-9-59	18- 9-60		
1900	Medina Raúl	Monterrey	15- 6-39	5-9-59	2- 7-62		
1867	Martínez José	Matamoros	13-11-41	27-8-59	21- 6-62		
1914	Meza José Luis	Tabasco	21- 5-37	5-9-59	18- 5-60		
1868	Molina Luis Leonel	Matamoros	25- 8-43	27-8-59	31- 3-62		
1879	Negrete J. de Jesús	Culiacán	11- 8-38	1-9-59	17- 9-60		
1870	Pérez Juan Manuel	Matamoros	4- 6-42	27-8-59	9- 5-60		
1869	Portales Agustín	Matamoros	28- 5-42	27-8-59	10-10-61		
1877	Ramírez Francisco	Tampico	10- 2-44	29-8-59	5- 7-61		
1948	Topete Gilberto	Papantla	24- 6-41	30-9-59	30- 3-62		
1913	Valdés Gilberto	Saltillo	2- 1-41	5-9-59	6- 7-62		
1895	Vega Orencio	Monterrey	21- 8-37	5-9-59	10- 7-62		
			1960				
2028	Abramo José	Monterrey	31-10-40	10-9-60	6- 7-61		
1953	Cárdenas Servando	Matamoros	8-11-44	30-8-60	27- 3-62		
1968	Castillo José	Tampico	18-10-35	31-8-60	18- 6-62		
1967	Cervantes Ricardo	Tampico	7- 2-34	31-8-60	18- 6-62	29- 6-62	
1985	Cepeda Jesús	Torreón	20- 7-42	2-9-60	8- 7-62		
2013	Cepeda Ignacio	Mazatlán	25- 1-42	8-9-60	31- 1-61		
1974	Dávila Mariano	Saltillo	17-12-40	2-9-60	4-11-60		
2018	Enríquez Octavio	C. Juárez	13- 5-43	10-9-60	9- 9-61		
2047	Gutiérrez Rafael	Cuernavaca	22-10-36	26-10-60	17- 9-61		
1980	Hernández José	Tampico	22-11-38	2-9-60	18- 6-62		
1979	Lázaro Jaime	Tampico	5- 5-30	2-9-60	12- 6-61	29- 6-61	
1981	Loredo Jorge	Tampico	23- 4-39	2-9-60	16- 3-61		
1964	Luna Jaime	Antequera	9- 5-39	31-8-60	2- 9-61		
2033	Magaña Vidal	Tacámbaro	4- 7-32	15-9-60	30- 6-61		
1984	Martínez Miguel Héctor	Torreón	30- 1-42	2-9-60	12- 7-61		
2041	Ramírez Gustavo	Matamoros	5- 7-42	25-9-60	7-12-60		
1972	Sandoval Héctor	Matamoros	18-12-38	2-9-60	18- 6-62		
1966	Velázquez Juan	Tampico	21- 6-28	31-8-60	18- 6-62	29- 6-62	
2031	Velarde Marco Antonio	Mazatlán	20- 1-42	11-9-60	28- 1-61		
			1961				
2048	Cabrera Eduardo	Camagüey, Cuba	4-10-39	25-8-61	5- 7-62		
2068	Frausto Alberto	Ciudad Juárez	8- 4-40	1-9-61	31- 1-62		
2052	Gutiérrez Modesto	Pinar del Río, Cuba	18-10-37	25-8-61	5- 7-62		
2053	Hernández Jaime	Tulancingo	31- 8-43	26-8-61	21- 5-62		
2096	Juárez Rómulo	Tehuantepec	17- 2-37	6-9-61	26- 6-62		
2049	Martín Diosdado	Cienfuegos, Cuba	8-11-41	25-8-61	8- 3-62		
2050	Miranda Ramón	La Habana, Cuba	28- 8-35	25-8-61	18- 6-62		
2051	Sánchez Daniel	Pinar del Río, Cuba	20- 4-35	25-8-61	18- 6-62		

Estadísticas Finales

Número de Alumnos matriculados hasta marzo de 1962 2124
Número de Alumnos en el Curso 1961-1962 417
Número actual de Alumnos sin contar la matrícula 1962-63 303
Número de Exalumnos hasta julio de 1962 1821
Número de Sacerdotes ordenados hasta julio de 1962 1211
Porcentaje que ha llegado al Sacerdocio 66.5

Se han ordenado DOS TERCERAS PARTES

A. M. D. G.

INDICE

Portada 3
Presentación General 9

PRIMERA PARTE: DIRECTORIO GENERAL DE EXALUMNOS 13

* Presentación 14
* Indice de Diócesis 17
* Indice Onomástico 71

SEGUNDA PARTE: ACTIVIDADES Y REALIZACIONES 81

I Sección: SEMINARIOS 82
II „ ACTIVIDADES PASTORALES 99
III „ ACTIVIDADES DE CARACTER NACIONAL 127
IV „ ACTUACIONES NOTABLES 141
V „ CUADRO DE HONOR 231
VI „ ESCRITORES 293
VII „ RELIGIOSOS 311
VIII „ NECROLOGIA 315
Epílogo 325
Alusión a los Exalumnos no sacerdotes 325
Estadística de jesuitas que han trabajado en Montezuma 326

TERCERA PARTE: CATALOGO GENERAL DE EXALUMNOS .. 329

* Presentación 330
* Estadísticas Finales 360

Impreso en la Editorial Progreso, S. A.
Sabino 275 - México 4, D. F. - MEXICO